LA PRENSA

Año L — Núm. 17.914 | 1 | BUENOS AIRES, VIERNES 31 DE ENERO DE 1919 | Dirección y Administración: Avenida de Mayo 567 y 575

DIARIO DE LA MAÑANA

(Fundado el 18 de octubre de 1869)
Precio del ejemplar: 10 centavos

TARIFA DE SUSCRIPCION

	Capital	Interior	Exterior
	$ m|n	$ m|n	$ oro
Un mes	2.80	—	—
Tres meses	6.70	7.50	7.50
Seis meses	13.00	14.00	14.00
Un año	25.00	27.00	27.00

SUD AMERICA

Tres meses	$ oro 5.—	o sea $ m|n 11.35
Seis meses	" 9.—	" 20.45
Un año	" 17.—	" 38.65

DIVERSIONES PUBLICAS

TEATROS

SAN MARTIN—Empresa Rey y Cía.—Compañía de bailes clásicos. Primer bailarín Alejandro Jacovleff. Maestro director de orquesta Antonio Capdevila.—Hoy a las 9.15.—El espectro de la rosa, Thaïs y Diversiones. Platea con entrada 3 $.

LICEO—Compañía española de operetas Carolina Beltri, dirigida por Manuel [illegible].—Hoy a las 9: La duquesa del Bal Tabarín. Platea $ 1.50.

AVENIDA — Compañía de zarzuelas, revistas y operetas, de José Palmada. Hoy a las 6.30: Bohemios.—Noche a las 9: El corto de genio, estreno: El escuadrón del amor, El modisto de París.

MAYO—Compañía de zarzuela Miguel Ligero.—Hoy a las 6: La corte de Faraón. Noche a las 9: Las musas del mar, Música, luz y alegría, Las musas latinas. El martes 4, presentación de Anita García.

NACIONAL — Compañía Arata-Simari-Franco.—Hoy a las 6.15: Tangos, tongos y tungos.—A las 9.15: Tangos, tongos y tungos; estreno: La perla de la mañana, La historia del año.

APOLO—Compañía nacional Podestá Hermanos.—Hoy a las 8.45.—Los dramas de Martín Coronado: La piedra de escándalo y La chacra de don Lorenzo. Platea 1 $.

COMEDIA—Compañía argentina Rivera-De Rosas.—Hoy a las 6: El soviet de Venado Bizco.—Noche a las 9: Apuntes y recortes, El soviet de Venado Bizco, Teatro breve.

MARCONI—Compañía lírica italiana, dirigida por el maestro Cav. A. De Angelis.—Hoy a las 9: La sonámbula. Platea $ 2.50.

EXCELSIOR—Compañía italiana de Carlos Nunziata.—Mañana a las 6.30.—Assassino.—Noche a las 9: La presa di Trento.

VARIEDADES — Compañía nacional Daglio-Petray.—Hoy a las 6.15: Los dientes del perro.—A las 9.15: El cuarto número 8, La otra noche en los Corrales, Los dientes del perro.

ROYAL THEATRE—Compañía cómico-lírica nacional.—Hoy, a las 9: El ladrón de Monte Carlo, La mujer de Pérez, El ladrón de Monte Carlo.

TEATRO BOEDO—Calle Boedo 549.59, U. T. 4493 (Mitre).—Compañía nacional Pagazzi-Otegui; 1a. actriz Rosa Martín, 1a. tiple Eulalia Laplanas. Maestro director de orquesta O. Castronuovo.—Hoy estreno de la nueva compañía.—A las 9: La milonga. 2a. Los dientes del perro. 3a. Las víboras. Sección 0.30 y 0.20. 1p

COLISEO COLOMBO — Boedo 1053.—Gran circo norteamericano, y trío nacional Quesada.—Viernes 31 a las 9.15, estreno 1p

VARIEDADES

CASINO—Gran compañía de atracciones.—Hoy a las 8.30.—Sensacional suceso de los diablos del aire. Gran éxito de la troupe japonesa Umecha, Marina, La Muse, Ada y Eda, Trío Yamagata, Agudez, Hermanas Watus, Kennedy and Kramer, y toda la nueva compañía.

PORTEÑO—Corrientes 846. — Todos los días estrenos en el biógrafo. Números de variedades por María Santa Cruz, The Minuto y La Sevillita.

PARQUE JAPONES—Callao y Paseo de Julio.—Abierto hasta la 1 a. m. 100 atracciones. Teatro concierto. Fuegos artificiales. Hoy viernes 31, gran reunión de moda a beneficio de la sociedad Asistencia a domicilio de enfermos pobres. Entrada 2 pesos.

TEATRO CINE SOLEIL—Corrientes 3150.—Hoy: Suceso de Los Carpi y Ricoti. Por el biógrafo, estreno: Leones hambrientos.

TEATRO ESMERALDA—Calle Esmeralda 443.—Hoy estreno del film por Theda Bara. Los dos huérfanos. Éxito de La Pompadour, La Sataneia y Luisa Vila.

MAJESTIC THEATRE — Lavalle 843 al 53.—Hoy tarde y noche.—Grandes estrenos de biógrafo y variedades, por La Rosina, La Bella Lirio, Rosario Pacheco, María Pratis, Los Petits Trombet's y hermanas Iris.

FLORIDA — Galería General Güemes. — Biógrafo y variedades. De 10 a 12 m., de 2.30 a 7.30 y de 8.45 a 12.30 p. m. Gran éxito de Buonavoglia, Diavolina y Myrfa.

BIOGRAFOS

PALACE THEATRE — Corrientes 757.—Hoy: América en la guerra núm. 54, La violinista ambulante, por Mae Marsh. La niña de Tungstena, por Belle Bennet; La furia del amor, por Virginia Pearson.—Mañana: William Russell.

EMPIRE THEATRE—Corrientes y Maipú.—Hoy a las 4: La mujer del vecino. A las 5: Cada perla una lágrima. A las 6: Anita Stewart, en El mejor camino. A las 6.50, estreno: Su triunfo, por Gaby Deslys. Noche el mismo programa.

CINE CALLAO — Avenida Callao 27.—Hoy tarde y noche.—El complot de los petrolitos, La pequeña castellana, El testamento robado, por Norman Talmadge.

CRYSTAL PALACE.—Hoy, estreno: Lenta pero buena, 3a partes, estreno: Picadas sin nido, ¿Quién lo mató?, 5o. episodio. Pathé Journal 466.

CINE PRESIDENTE ROCA — Rivadavia 3753.—Hoy: ¿Quién lo mató?, 5o. episodio, El nuevo día, por Emile Stevens, Maximalismo femenino, Reparación de los daños causados por la guerra.

ELECTRIC PALACE—Lavalle No. 836.—Hoy: El arcano destino, ¿Quién lo mató?, 5o. episodio, Anales de la guerra número 75, Hacia el Rhin, Trece en la mesa.

TEATRO GENERAL BELGRANO—Cabildo 2165.—Hoy: La buena mentira, por Bessie Barriscale. En el fondo de la taza, por Bessie Barriscale. No se admiten niños, por la niña Gloria Joy.

GRAN BIOGRAFO LAVALLE—Calle Lavalle 921.—Hoy: Ajustando cuentas, Bajo las garras del león, El triunfo de los débiles, El derecho de la fuerza, Actualidades mundiales.

GAUMONT THEATRE—Rivadavia 1635.—Hoy: Su triunfo, por Gaby Deslys. El sello gris, 7a. y 8a. series, Por una mujer, Destrucción de iglesias.

CINE BOLIVAR Calle Bolívar 1032.—Hoy tarde y noche, estrenos El sendero sangriento, 10a serie. Entre hombres, La flor del mal, Funesta venganza, Sueño de Cassoy.

ETOILE PALACE — Corrientes 2759.61.—Hoy: El premio a la virtud, La pista del circo, Las profundidades, 5o episodio de ¿Quién lo mató?, Pathé Journal 465.

BIJOU SALON—Pueyrredón núm. 965.—Hoy, tarde. El sello gris, 4o episodio, La mujer entre amigos, Su mujer, Montañas de Reims.—Noche: La gran batalla del Piave.

IMPERIAL BIOGRAFO—Cangallo 771.—Hoy: Los modernos galeotes, El romance de Meena, La presa del pirata. Mañana: Amor y finanzas.

CINE ELITE—Cabildo número 3241.—Hoy: La señorita Arco Iris, Más vale maña que [illegible], El nuevo chapeo de Carlitos, ¿Quién lo mató?, 1er. episodio.

THE AMERICAN PALACE — Córdoba y Callao.—Hoy a las 6.30: Mi caballo pinto, 40 p., por William S. Hart, (por 20 y última vez) a las 5.30: La serpiente, 5 partes. A las 4.30: Locura de Ambrosio, 15 p. A las 4: Reyes de la Floresta (noche lo mismo). Tarde completa 5 secc. 0.30, noche 0.60. Mañana estreno: La piadosa mentira, por Blanche Sweet. Domingo: La voz del Oriente, por Sessue Hayagawa y La flor de Rosamita, por Vivian Martin. 1p

TEATRO PRINCESA—Suipacha 460.—Cine continuado de 11 a 7 y de 8 a 12.—Hoy estrenos. La marca infamante. Bajo las garras del león, 8o episodio, El derecho de la fuerza, por Monroe Salisbury. Entrada permanente 20 y 30 centavos. Mañana. El rapto de la novia, por Ella Hall y Priscilla Dean y El mejor camino, por Anita Stewart. Domingo. Los dos granujas, por Harry Carey y Carlitos en la policía, por Carlitos Chaplin.—Lunes, 9o. episodio. Bajo las garras del león y Su triunfo, por Gaby Deslys. 1p

CINE ESLAVA—Suipacha No. 686.—Hoy a las 6 y a las 10: Los dos diablillos, (especial para niños). El sello gris. El fantasma gris. Mañana Pecadora y mártir. 1p

AVISOS PARA CARNAVAL

A COMPRAR GLOBITOS DE BANDERITAS Cangallo 1587. v31

A LA IDEAL, PORQUE ES LA CASA más acreditada, en trajes para sociedades, centros y agrupaciones, Garibone 145 al 52. vlf

A LOS COMERCIANTES del interior ofrecemos serpentinas, globitos, precios excepcionales, catálogos gratis, "Bazar para Todos", B. de Irigoyen 465. vlf

ATENCION: DON JUAN ITURRIBERRIGORRIGOICOERROTABERRICOECHEA, Sarmiento 1089, vende zuecos holandeses del No. 20 a 45. Zuequitos para carnaval a 1.95 v7

A LOS señores COMERCIANTES DEL interior: atracción, novedad y precios insuperables, son las características del selecto y vastísimo surtido para Carnaval, detallado en nuestro Catálogo Ilustrado. Pídalo sin pérdida de tiempo, Terzolo, P. Colón 539. vlf

GLOBITOS PARA CARNAVAL, ESPECIALES, al por mayor, Emilio Saffratti y Hno., Brasil 946. v7

GLOBITOS ROMA, UNICOS EN PLAZA y Bandera 1 y 2, serpentinas, pomos y artículos generales de carnaval, catálogo F. de Luca, Cangallo 1801. v31

POMOS "BELLAS PORTEÑAS" ASEGURAMOS el más alto descuento. Solicite bonificaciones, Terzolo, P. Colón 539. vlf

POMOS, SERPENTINAS, GLOBITOS y todo el surtido, novedades carnaval, solo comerciantes, catálogos, Callao 440. José A. Méndez. v2feb.

AVISOS PARA CARNAVAL

PARA COMPRAR BARATO ARTICULOS de carnaval diríjase casa Paz, caretas, bonetes, flautas, collares, antifaces p. 5 centavos en adelante, pomos número 4 y 6 0.90 y 0.80, matracas, globitos, medallitas, lentejuelas y artículos generales. Solicite catálogo ilustrado al por mayor, Corrientes 2378 vlf.

SERPENTINAS HOLANDESAS Y GLOBITOS Visscher, Levie y Cía., Tacuarí núm. 743. v12

VENDO GALLARDETES y banderas de ocasión, [illegible] Av. M. de Oca [illegible]

AVISOS PARA SEÑORAS Y SEÑORITAS

A VER ELEGANTES sombreros a $ 3.95, gran liquidación, C. Pellegrini 524 v31

A teñirse EL CABELLO 5 $ LA OPERACIÓN colores instantáneos, San Juan 2822, U. T. 2913, Mitre v1

A $ 2.95 y 3.50 zapatos brin de hilo [illegible] cosidos, para señora, Francisco [illegible] Victoria 716.

AL INSTITUTO DE BELLEZA MARY ¡Gran invento! Baños rayos X, ultravioleta y oxígeno, desaparecen manchas, pecas y cicatrices, Aut. por Dir. Nal. de Higiene. P. catálogos con certificados médicos, Av. Mayo 1375.

ATENCION: DON JUAN ITURRIBERRIGORRIGOICOERROTABERRICOECHEA, Sarmiento 1089, tiene gran surtido calzados sport. Zapatos brin suela cáñamo 4.95, zapatos suela goma para tennis 2.95. La Piolita zapatos tejidos, $ 3.95, zapatos baño 2.95 v7f

A LA SEDERIA "LA MARAVILLA" último día de rebajas extraordinarias. Etaminas de hilo el corte de vestido de [illegible] metros, 95 centavos, espumillas para seda preciosos colores el corte de vestido $ [illegible], chantún seda cruda riquísima, ancho [illegible] centímetros el metro $ 1.95. Charmeuse pura seda algunos colores el metro [illegible] centavos, Carlos Pellegrini 945.

ACUDAN, señoras y señores, hoy mismo, a la ruidosa liquidación de 9.600 piezas de género y otros artículos, salvados del incendio, a bordo del vapor "Virginia", que está nuevamente reabierto lo que fué suspendido momentáneamente, por la gran aglomeración del público, todos los días siguen llegando nuevas mercaderías, noble procedencia, Victoria 751.

AL INSTITUTO MANDRINI— Enseñanza a señoras y señoritas. Se preparan profesoras de [illegible]. Corte y confección en 5 meses. Corsés en 2 meses. Sombreros en un mes. Cocina en dos meses. Flores en un mes. Corbatas en un mes. Manicura en un mes. Preparación para Escuela Profesional. Preparación de profesoras para el Consejo Nacional de Educación de labores y economía doméstica en dos meses. Enseñanza rápida de labores, dibujo, música, etc. (local propio). Moreno 2426. U. T. 346 Mitre. Pidan programas gratis. Internas y externas. No hay vacaciones v5

BERTHA, INSTITUTO PARA EMBELLECER el rostro, los senos y depilación eléctrica, Suipacha 512, 3er. piso. vlf

BAZAR LONDRES, PARA REGALOS de calidad. Infinidad de objetos, con y sin estuche, desde 5 $ al más alto precio. B. de Irigoyen esq. E. Unidos vlf

CANAS: RADIAL $ 3.60, CREMA PARIS $ 1.20, Maffrat, B. Mitre 1573. v31

CANAS "SORPRENDENTE", LAS quita sin teñirse, 1 y 6 $, depósito, Chile 116.

COSTURERA se ofrece para trabajo en su casa, Suárez 1855. v31

CORSES Y FAJAS A MED. a 12 $, se va a dom. V. Tomás, Paraná 115. v31

CALZADOS DE BRIN, 3.600 PARES LIQUIDAMOS por fin de estación, lo que antes valían $ 7 a 3.59, Suipacha 65 al 72, Jaime M. Solé.

DOCTOR ROSY—INSTITUTO de Belleza.—Tratamiento de la tez en general.—Depilación por la electrólisis. Detención instantánea de la caída del cabello. Masajes. Unico autorizado por el Dep. Nal. de Higiene, Piedras 150, U. T. 2376, Av.

ENSEÑO: 15 DIAS MANICURA $ 15, PEDICURA $ 20, facial $ 25, Victoria 1650, dep. 10. v6

FUNDAS PARA JUEGOS DE SALA Y pianos, de bombasí y cretona, a precios muy acomodados, biombos y camino de hule, Montevideo 323, Coop. T. 836, Central, (Magri). v31

LUIS PHILIPPS PARTICIPA QUE MUDÓ su escritorio y casa particular a Cangallo 1409. Maison Marie Louise Gioudret de Corvalán y a Callao 693 respectivamente. v1

MASAJISTA mas. eléctricos, manicura, a domicilio, Reconquista 322, 2o. vlf

MANIQUIES MODERNOS, LA FRANCE Ortega se trasladó B. Mitre 1123. v31

MODISTA competente, hace reformas vest., tapados tailleur, Alvarez 2348. v31

MODISTA buena, para casa de familia se ofrece, Bustamante 2811. v31

MANICURA PEDICURA A DOMICILIO. Libertad 1240, dep. 33, U. T. 1558 J. v1

MODISTA se ofrece para casa de familia, R. Peña 1155. v2

MODISTA italiana se ofrece a casa de familia, Bacacay 3251, Flores. v31

MODISTA se ofrece, por día, Paraguay 836, dep. 6.

MANICURA, STA RUBI, LAVALLE número 1029, 3er. piso, dto. [illegible] vlf.

MODISTA competente, hace y reforma vestidos y sombreros [illegible]

MODISTA ofrécese 3.50 por día, con referencias, 24 Noviembre 162, dep. 1

MODISTA HACE ELEGANTES VESTIDOS y reforma barato Belgrano 2135.

MASAJISTA, MAS. [illegible], man. día, etc., a domicilio, señora Marieta, Zabala número 2479. v7

MODISTA se ofrece, competente en trajes de reuniones fantasía y sastre por día 4 $, Defensa 433

MANICURA, masaje facial [illegible], modicidad, [illegible] a domicilio, Callao 1307, U. T. 5138, Juncal.

MODISTA de profesión, se ofrece para casa particular, sabiendo tejer y bordar, San Julián 1537. v2

MANICURA, masajes y pedicuro enseña, Academia Norteamericana, Maipú 446, antes Suipacha 424 v13

MODISTA diplomada, se ofrece para casa de familia o taller, sabe bordar a máquina, dirigirse por carta, calle Suárez 2701 v31

PEINADORA ONDULACION MARCEL, 1 $, voy a domicilio, Moreno [illegible]58. vlf.

PEINADOS y postizos, jopes con raya natural, a $ 3, trenzas $ 1, precios módicos, Iriala 1544, Boca. v81

SOMBREROS PAJA TAGAL LEGITIMA, se liquidan a $ 3.80, Suipacha 161. vlf

SE OFRECE costurera para casa de familia, 2 $ por día, Paraguay 2594. v31

SEÑORITA se ofrece para coser en casa de familia, por día o por mes, Salguero 1927. v1

SEÑORA se ofrece como dama de compañía para coser en casa de familia, estable o por día, M. L. de Güemes, Cangallo 1087. v31

VESTIDOS buen uso, compro toda clase, Mme. Cesile, Cerrito 251, 4663 Lib. v27f

VAINILLAS 0.05, seda 0.10, bordados para vest. y en blanco, Ayacucho 437 vlf

ZURCIDORA trabajo todo el año, preciso, Viamonte 650.

ZURCIDORA, tejedora, roto, apolillado, trab. garantido, Canning 3153 v4

ZURCIDORA invisibles, [illegible] traje 2 $ Cangallo [illegible], da lección v3f

ZURCIDORA, zurcidos invisibles en toda clase de ropa, Cerrito 214 v30

ZURCIDORA tejedora invisible, todo género, B. Mitre 1419 d. 8 vlf

ZURCIDORA INVISIBLE, LIMPIA y plancha, Andes 471, 1.50 $. vlf.

ZURCIDORA tejedora, trabajo fino, especial apolillado, Córdoba 2326. vlf

ZURCIDORA y tejedora única diplomada, Maipú 534, antes 748. v15fb

AVISOS PARA HOMBRES Y NIÑOS

A $ 10 DOY vuelta sobretodos, trajes 20 $, Belgrano 254, U. T. 6669, Av. v3

A 20 DAMOS VUELTA TRAJES sobretodos, quedan nuevos, trabajo fino, casa Ross, Corrientes 2164, U. T. 7206, Lib. v2

A $ 20 DAMOS VUELTA trajes y reformamos, quedan nuevos, vamos a domicilio, casa Manes San Juan 1513 v31

DAMOS VUELTA TRAJES A 16 $ Y SOBRETODOS a 10, arreglo hechuras, zurcimos y limpiamos, casa Coren, México 1130, llamen por carta. Se va a domicilio. v3

PRESTAMOS, ANTICIPOS Y COMPRA DE POLIZAS Y ALHAJAS

ALHAJAS, pólizas da más a interés bancario CIADA, Esmeralda 412. v31

ALHAJAS, CHAFALONIA, COMPRO reservado, Corrientes 910, Joyería "La Perla". vlf.

ACUERDA PRESTAMOS DESDE EL 6 o|o cap. y prov. Lavalle 1161, The Fénix. v1

ALHAJAS, POLIZAS DEL BANCO MUNICIPAL de Préstamos, empeño en las mismas condic. de su módica tarifa, la antigua casa La Equitativa, Cerrito 358 v2f

ALHAJAS—DINERO, LA CASA RETTES se mudó a su amplio local, San Martín 288. Sobre alhajas y pólizas pago todo su valor y vendo a mitad precio de joyería. Consulten por cualquier operación. Absoluta reserva, San Martín 288, U. T. 6150, Avenida. La casa no tiene sucursal. v31

ALHAJAS Y POLIZAS, LA ANTIGUA Y verdadera casa de Celestino Rettes, siempre sigue en su local, San Martín 140, dedicándose a la compra y adelanto de dinero por pólizas y alhajas, pagando siempre más que nadie. Venta de joyas de ocasión. La casa no tiene sucursal. Consulten por cualquier clase de operación, San Martín 140, U. T. 2493. Avenida v31

DOY dinero a comerciantes, sola firma, Latorre, Rivadavia 1367.

SOBRE MERCADERIAS doy interés módico, Venezuela 1192, 9 a 12 y 4 a 6.

CORRETAJE DE PROPIEDADES EN GENERAL

MARIO LIVINGSTON
Venta particular
Oper. 1918: $ 23.000.000

Atiende personalmente de 11 a 12 y de 4 a 6 p. m.

Altos y bajos, vendo, al Norte y en barrio aristocrático. Cada casa consta de 8 piezas principales, gran hall, y baño instalado. Pisos de parquets y otros detalles de lujo. Terreno de 437 varas de superficie. Precio $ 105.000. Dirigirse directamente [illegible]

MARCIALES y GONZALEZ
Lavalle 1161, U. T. 7665, Libertad y Coop. 805, Central

EN VENTA—
A 3 c. plaza Flores, 12x35, comedor, 3 hab., galerías, adoq. pago, etc., $ 9.000 y 2.000 cédulas.
Gorriti y Carranza, 10x55, 5 piezas, pesos 10.500.
Fitz Roy y Cabrera, sala, 3 piezas, cloacas, $ 9.500.
San Pedrito al 600, casita 2 hab. $ 2.600 y 1.500 a plazos.
Gelly y Obes y El Cano, casita 3 piezas, $ 6.500 facilidades.
Av. Rivadavia y Quirno, 500 vs., 4 hab., jardín, $ 11.250.
Bompland y Rivera, 10x30, 3 piezas, adoq., $ 3.000 y 4.000 a plazos.
[illegible] y Clavier, 10x40, jardín, 3 dorm., comedor y dependencias, $ 16.000, a plazos.
A 1 c. Rivera, 10x40, comedor y 4 piezas, $ 5.000 y 4.900 a 5 años.
Hermosa casa estilo chalet, calle Jorge Newbery, 10x45, 6 hab. principales, $ 12.000 y 4.900 cédulas.
A 2 c. Av. Rivera por Alvarez, sala, 2 piezas, cloacas y adoq., $ 6.800.
A 1 c. Santa Fe por Bompland, sala, comedor, 3 dorm., $ 5.500 y 5.000 cédulas.
Convención al 2.500 (3 c. Rivadavia), vestíbulo, sala, escritorio, 3 hab., jardines, etc., $ 10.000 y 10.500 cédulas.
[illegible] y Aráoz, 20x20, sala, 5 piezas, pesos 15.000.
Freyre y Quesada, 10x40, 3 piezas, pesos 6.000.
Medrano al 300, cloacas, 3 piezas, 10x25, $ 8.000 y 3.000 cédulas.
Casa por 2.500 $ al contado y 120 mensuales de $ 34 c|u. 4 hab., adoq. pago, altura Gaona al 800.
A 1 c. Triunvirato, 10x60, galpón, caballeriza, 4 hab., $ 17.000.
Plaga entre Maure y Olleros, 7 hab., $ 7.000 al cont. y 6.500 cédulas.
A pocas cuadras Santa Fe y plaza Italia, sala, comedor, 4 dormitorios, cloacas, adoq. pago, $ 17.000.
A 2 c. Santa Fe 4900, 4 hab., 10x64, cloacas, etc., $ 18.000.
Venezuela 3300 y Maza 14x25, salón negocio y casa de familia, sala y 3 hab., adoq. etc., $ 9.500 y $ 8.000. A plazos.
Gaona al 800, hermosa casa-habit., sala, escritorio, hall, 3 dorm., baño, etc., pesos 13.600.
A 1 cuadra Rivera y Carranza, 10x35, comedor, 4 piezas, adoq., $ 5.000 y algunas cédulas.
Caballito cerca tranvía, adoq. pago, 2 hab., con $ 2.500 al contado y 2.000, a plazos, 2 hab., etc.
Almaceneros: Con $ 3.250 al contado y 6.000 cédulas, casa esq. en Flores, salón negocio y 2 habit., etc.
Tenemos 3.000 casas más en venta. Pida informes a nuestras oficinas, Lavalle 1161. Marciales y González.

BANCO VALENTIN SANTA MARIA Ltda.
Rivadavia 875, de 1 a 6

COMPRAMOS:
Casas de renta o de habitación, en la capital, campos en la provincia (estancias o chacras) y haciendas vacuna o lanar, en cualquier parte de la República.

CAMPOS EN VENTA:
Estancia en la estación Ibáñez, cerca de la capital, F. C. S., 3.255 hectáreas, buen campo, con 120.000 cédulas, a 125 $ la hectárea.
Al Sur de Córdoba, al lado de estación [illegible], hermosa estanzuela de 352 hectáreas, con espléndida casa y grandes mejoras, con cédulas y facilidades, a 170 $ la hectárea.
En Villa Mercedes, San Luis, 318 hectáreas de campo muy bueno, población, alambrado, potreros, etc., se permuta por casa en la capital o se vende a 120 $ la hectárea.
En Mendoza, 25.400 hectáreas de campo superior y 5.100 hectáreas en la provincia de Santa Fe.
Chacras en Pilar, Mercedes, Ensenada, Zárate y Capilla del Señor.

CASAS EN VENTA:
Paraguay por Andes, casa amplia de familia, terreno de 10x50, sala, comedor, hall, 5 dormitorios, baño, 2 piezas de servicio, cloacas, luz eléctrica, etc., barata, en $ 47.000.
Carlos Calvo por Entre Ríos, 9x70, sala, comedor, 6 dormitorios, baño, servicio, etc., etc., en 50.000 $.
Salguero por Córdoba, 10x55, sala, comedor, 5 habitaciones, baño, etc., etc., y un galpón al fondo, en $ 30.000.
Deán Funes por Brasil, 10x30, sala, escritorio, comedor, 3 dormitorios, baño, etc., en $ 14.500.
En Belgrano y en Flores, varias casas, desde 4.500 hasta 22.000 $.

ANGEL VELAZ y Cía.
San Martín 329, U. T. 4601 Av.
En 80 mensualidades, sin interés, vendemos particularmente, terrenos sobre la estación Munro, F. C. C. C., partido de Vicente López. A pocos minutos del centro, por tren o por automóvil, haciendo todo el trayecto por adoquinado. Paraje muy alto y pintoresco. Soliciten planos y condiciones a nuestra casa, San Martín 329. v31

P. DANTIACQ
San Martín 14, de 2 a [illegible]
Urgente, compro o arriendo [illegible] a 1.500 hectáreas, buen campo, 4 horas de la capital.
Casa compro, 4 a 5 piezas, con comodidad, cerca estación Once.

R. Sáenz Rico—Reconquista 887.
Compra-venta y administración de propiedades. Hipotecas. Comisiones v31

DINERO EN HIPOTECA

A DEMARCHI Co., FACILITAN DE 1000 a 500.000 $, desde el 6 o|o, en 1ras. y 2as. hipotecas, cap. y prov. de 1 a 20 años, Av. de Mayo 1365.

AL 7 o|o TENEMOS PARTIDAS de 15.000, 18.000, 20.000 y 35.000; al 7 1|2, 22.000 y 12.000; al 8 o|o 3.000, 5.000 y 9.000, Rúa, Av. de Mayo 566|72.

DINERO EN HIPOTECA, DOY 1.000 A 100.000 $, Av. de Mayo 676, J. Rosso.

NECESITO $ 6000 SOBRE PROPIEDAD central, después cédulas bien garantizados, Demuro, S. Martín 345.

NECESITO $ 10.000 AL 12 o|o DESPUES de cédulas sobre casas, bien garantido, a 2 1|2 horas de la capital. Reissig. Av. de Mayo 1365, 2o. piso 12[illegible]

ARRENDAMIENTO DE CAMPOS Y NEGOCIO DE HACIENDAS

ARRENDAMOS 6 ú 8 hectáreas con buena casa y molino en Merlo, tratar Boyacá 434, Flores. v31

ARRENDAMIENTO — EN CHASCOMUS, 2.690 hects. campo conocido por El Carbón, precio 12 $ la hectárea. Tratar Giménez Zapiola, Panelo y Cía., Florida 239. v31

A NO MAS DE 1 HORA DE LA CAPITAL, deseo arrendar de 15 a 20 hectáreas con población de 4 a 5 piezas, dirigirse por carta M. M., Victoria 615 v31

DESEO ARRENDAR POR 10 años, 30 ó 40 cuadras, alambrado, población, propias cultivo, situadas en Campaña al Rosario o al F. C. C. A. a Santa Fe, ofertas por carta a Talavera, Cevallos 1140. v4f.

EN SAN JUSTO, F. C. O., SE TRASPASA contrato de 15 hectáreas, con cinco de alfalfa, parte cosechada, se venden instalaciones, dirigirse al cochero Mosca.

OFREZCO EN LINCOLN [illegible] HECTS. en arriendo, Cacuri, Rivadavia 827. v2

PAMPA CENTRAL, [illegible] HECTAREAS frente estación Victoria [illegible] casa, arriendo o permuto por casa. Castelli 49.

SE ARRIENDA UN CAMPO COMPUESTO de 320 hectáreas a 3 1|2 horas de esta Capital, a 1 1|2 legua de la estación Riva, F. C. P. e igual distancia de las estaciones Tuyutí y Goñi [illegible] F. C. A. y a 6 leguas de la Ciudad de Mercedes. Campo sin desperdicio con pastos tiernos, especial para ganadería y agricultura, agua dulce a 3 metros; muy bien alambrado por sus cuatro costados y dividido en dos potreros, casa de material, 3 piezas, galpón, etc. Tratar de 2 a 6 p. m. Sarmiento 453, escritorio 10, 4o. piso. v31

TRES HECTAREAS en Ferrari ARRIENDO cerca estación, buena tierra, sin población, Castelli 49.

TAMBO COMPLETO VENDO EN MERCEDES, 150 vacas con cría, 110 vaquillonas adelantadas y 2 toros, hacienda especial Durham. Tratar Treinta y Tres 715, (Ciudad).

VENDO UN TAMBITO DE 100 CABEZAS, en plena producción, subarriendo campo 60 cuadras y vendo [illegible], tratar Marzano y Cía., Pilar, F. C. P. v31

VENDO LAS EXISTENCIAS DE UN establecimiento de campo, [illegible], ovejas Lincoln, vacunos, yeguarizos, 300 aves, herramientas, carros, parvas de avena y alfalfa, maíz próximo a cosechar, y muchas otras cosas, etc., o tomaría en arriendo campo con poblaciones, arboledas, 200 a 500 hs. [illegible] C. Pellegrini 1143, se da 6 meses plazo para retirar todo y levantar cosecha.

VENTA DE CASAS, CAMPOS Y TERRENOS

AV. 7666, U. T., y Coop 805. Lavalle 1161. Marciales vende 3.000 casas v1

ACEVEDO 1378, JARDIN 3 piezas, comedor, gal., baño, $ 5.500 a plazos.

ANOTE, LAVALLE 1161. Marciales y González, tiene 3.000 casas en venta. v1

A 2 Y 3 CUADRAS DE LAS Avds. Córdoba y Corrientes, casita por $ 2.500 a plazos, Loyola 690 y Gurruchaga, véala v1

ARZENO Y ZERBO, vdo. Víctor Martínez al 400, comed., [illegible] p. gar., adoq., 10x45, $ 18.000, C. Pellegrini 53

ARZENO Y ZERBO, vdo. Iriarte 1526, comed. 3 p. adoq. [illegible], urgente, $ 3.500, C. Pellegrini 53

A LOS COMPRADORES: Lean las ventas que anuncian en la sección remates Marciales y González v1

ADROGUE, casa vendo, Brown 270, mide 10x50 vs., sala, 5 piezas, dependencias, renta $ 45; tratar Daniel Demarchi, Piedras 75. v1

VENTA DE CASAS, CAMPOS Y TERRENOS

AL 6000 DE RIVADAVIA, [illegible] misma y 1|2 de P. Goyena, [illegible] casa, Thorne 378, tranvías 2, 5, 43, [illegible] 86 y cubt. v31

AV. GARAY 2201 esq. PASCO [illegible] negocio y familia. Renta el [illegible] sean 130 $. La base de $ 10.000. Visítese. Remata Juan A. Rúa. El domingo, a las 5.30, allí. Léase aviso remate

AMPLIA y lujosa propiedad de sala, vestíbulo, 4 dormitorios, comedor, espacioso baño, pieza de vestir, cocina con económica, revestimiento de mármol, decoraciones en yeso, jardín, cloacas, [illegible], a 1 cuadra de la est. subt. Loria San Carlos 3564, vendo, tratar directamente en la misma

BELGRANO: VENDO CASA CERCA DE la estación Colegiales, 3 piezas y demás comodidades, 10x45, Jorge Newbery 3163; tratar Cabildo 1828.

CARACAS 826|28, 2 salas, [illegible] pieza, gal., cloac. $ 8.000 a plazos.

CASAS PARA TODOS, PIDAN DATOS Cacuri, Rivadavia 827.

CHACRAS EN MARCOS PAZ, [illegible] vendo, Santiso y Cía., [illegible]

CASITA 4 PZAS., VENDO [illegible] 1125, frente parque Centenario.

CAMPO 1000 hects. Dobladas [illegible] vendo 55.000 pesos, Victoria 3221, dept. [illegible]

CASA MODAS, VENDO, BIEN INSTALADA, central; tratar Cangallo 1017

CON FRENTE AL BULEVAR INDEPENDENCIA una regia casa altura 2900, vendo. B. Mitre 720.

CASA UNA CUADRA RIVADAVIA POR San Pedrito, precio total 6.800 $, vendo urgente Cacuri, Rivadavia 827

CHALET EN SAENZ PEÑA, 25 MINUTOS del Once, moderno, llave en mano, total 9000 $, vendo Cacuri, Rivadavia 827

CASAS EN VENTA PARTICULAR VEA sección corretajes. Marciales y González. v1

CASITA MODERNA, 5 PIEZAS, CLOACAS, cédulas, jardín, se vende, Merlo 2151, U. T. 625, Flores.

CASA se vende EN PALERMO, CON COMODIDADES para familia, facilidades de pago, Oro 1923, tratar Juncal 955

CANNING, PROXIMO a [illegible], piezas y galpón, con $ 10.000 y [illegible] cédulas, ocurrir Garay 325, 4o. piso, dep. [illegible]

CAMPO ESPECIAL 1.392 HECTS. BARATO, en Ayacucho, A. Garibaldi, Urquiza 1117.

CABALLITO, a 4 C. SUBT. 3 hab., comed. 10x45, a plazos, Sandberg, Rivadavia 5216. v31

CASA EN LANUS OESTE CON comodidades, a 3 y 1|2 cuadras estación, se vende en $ 8.500, calle 2 de Mayo 1254. v1

CABRERA al 4900, 2 de Rivera, 2 piezas, comedor, baño, cloacas, adoq., con pesos 4.090, céd., y plazos, urg., Sandberg, Pergamino 53.

CERCA PLAZA FLORES, UNA DE Rivadavia, vendo buena casa, todas comodidades, total 16.000 $, Cacuri, Rivadavia 827.

CANNING 2189, MOD., 7 HAB. VEST., frente piedra, 32.000 $, tiene cédulas. México 2611, mod., 6 hab., vestíbulo, frente piedra, 25.000 $; tiene cédulas.

CASITA CHALET EN LOMAS VENDO a cualquier precio, por ausentarme, construcción moderna, ubicación central, mitad a plazos; Pavón 1422, Bs. Aires.

CAMPOS VENDO DOS en Navarro, 102 y 161 hects., población, atendidos a tambos, $ 275. Tratar Treinta y Tres 715. (Ciudad).

CASA FRENTE al BULEVAR BOEDO altura Garay, adoq. y cloacas, sala, 3 dormitorios, baño, vendo 6000 cédulas y 5000 pesos, tratar 24 de Noviembre 1625, de 8 a 12.

CASA-QUINTA VENDO EN SAN MARTIN, una manzana (14.000 varas), arbolada, plantada, sembrados, adoquinado al frente, 5 cuadras de la plaza, cercada de pared y verja, edificio de 20 habitaciones refaccionable, aparente para sanatorio o colegio, galpones, cochería, etc., informes Daniel Demarchi, Piedras 75.

EN MARTINEZ, CHALET Y TERRENO, vendo ocasión, Cacuri, Rivadavia 827.

E. RIOS Y PAVON, asfaltada, vdo. casa 6 hab. 330 vs. $ 20.000, C. Pellegrini 71

ENTRE RIOS 1250 y 1256, vdo. a plazos, 2 casas, dueño, E. Ríos 1[illegible]

ESTACION COLEGIALES: 2 CUADRAS, casa con jardín 17x48, precio total pesos 15.000, vende Cacuri, Rivadavia 827

EN ESTA MISMA PAGINA MARCIALES y González publican algunas casas. Sección corretajes. v1

EN FLORIDA, F. C. C. A., vendo chalet altos, muy bien construído, 4 piezas, dependencias, baño instalado, 600 vs. esquina; tratar directamente Maipú 187. v2

FLORES, BELGRANO, CASITAS CON facilidad de pago, vende Fandiño, Bolívar 256.

FLORES, VENDO CASA 4 PIEZAS, jardín, fondo, L. La Propiedad, Rivadavia 329.

FLORES: 2 CASAS C. cloacas, 10x60, [illegible] por 65, 2 y 3 pzs., $ 1.500 y [illegible]500, Sandberg, Rivadavia 5201. v31

FLORES: SAN RAMON 645, 4 pzs., 10x45, $ 2.000 y 82 p. mes, Sandberg, Rivadavia 5206. v31

GRAL. URQUIZA [illegible], salón, comedor, 3 dormitorios, baño, vendo $ 22.000, incluso 12.000 cédulas, dueño E. Ríos 1021.

HAY POCAS CASAS LINDAS EN VENTA. No pierda V. oportunidad de comprar la de Carabobo 351

LINDAS CASITAS PROXIMAS ESTAC., vendemos en 80 meses desde 3 $ por mes. T. A. Vinelli y Cía., S. Martín 345.

LANUS, A 3 CDS. de la est. y 1 del adoquinado, terreno 20x26 vs. 1400 $, vendo urgente, Riglos, calle J. C. Paz 250, Lanús.

LO MEJOR DEL OESTE, CHACRA EN Merlo, del señor Casagrande, 9 hs., 32 ás., 97 cs., base $ [illegible], el lunes 3 a las 3 p. m., visítese. T. A. Vinelli y Cía., San Martín 345.

POR $ 15.000 al contado, resto a plazo, vendo directamente una propiedad de 3 pisos, 25 de Mayo 78[illegible]

RUA — CHARCAS [illegible], POR $ 15.000, con cédulas y plazos, altos y bajos, refaccionable.—13|198

RUA — Fco. LACROZE, CUADRA DEL 3200. Moderna, en casa negocio y familia, 10x40 vs., $ 1[illegible]000 y 10.000 cédulas. Adoquinado, cloacas, etc. 16|176

RUA — CORRIENTES Y R. JANEIRO.— Buena casa, Frías [illegible], $ 7.000 y 9.000 cédulas. Tasada por el B. H. N., en 21.000 $. Sala, comedor, habitaciones, etc.—11|194. Visite Rúa, Av. de Mayo 566. Todo el día

RUA — LA CASA QUE Vd. NECESITA. Sin la molestia de recorrer la ciudad, la hallará entre las que tenemos en venta particular, con cédulas y plazos. Fotografías y planos [illegible] salones, Av. Mayo 566|72.

RUA — EN EL TIGRE QUINTA DE 30.000 v. c., sobre [illegible] Abra Vieja y Luján, chalet de 7 pzas., dependencias de servicio, lancha a nafta, frutales, luz eléctrica, etc. Venta con o sin muebles, a plazos, fotografía —15|181. Av. Mayo [illegible]

SANTA FE, LAPRIDA UNA CUADRA, vendo buena casa, Cacuri, Rivadavia 827

SE VENDE CASA AV. [illegible] LORIA 1214, consta de sala, [illegible], 1 cuarto y demás comodidades y tratar en la misma, tranvías a dos direcciones

SAN JUAN, SAAVEDRA NUEVA A TODO costo, completa, llave en mano, 20.000 pesos, incluso 8000 cédulas, barrio importante, vende Cacuri, Rivadavia 827

SE VENDE terreno [illegible] CONSTRUCCIÓN, 23x18 v., a [illegible] cuadra plaza Flores y 1 de Rivadavia, tratar Garrido, Av. de Mayo 840, de [illegible]

SAN JUAN PROXIMA A E. RIOS, 2 casas de familia y departamentos, moderna, vendo. Renta $ [illegible] al año, precio $ 65.000, es negocio que debe verse, M. Lee Latorre y Cía., Rivadavia 1367.

TENGO GRAN CANTIDAD de casas para vender en todos [illegible] 5 cuadras del subterráneo, San José [illegible], 2 lindas casas, 10x18 [illegible], 1400, 9 por 50 sala y 3 [illegible], Sarmiento 1533, de 3 a 7.

VENDO 2 CASAS [illegible], altos y bajos, Loreto y Alvarez Thomas, Patrón. Viamonte 1974. v1f

VENDO TERRENO SAAVEDRA 1000 V. c. o permuto por [illegible] vistas del Tigre. O'Higgins 2060. Belgrano.

VEAN LAS CASAS [illegible] 957 y Tandil 3151, que rematará [illegible] domingo, con cédulas y facilidades. M. [illegible] Rivadavia 7731.

VENDO URGENTE [illegible] manzana a 64 vara en Lugano, alto, barato. En Ramos Mejía manzana 2 1|2 cuadras Rivadavia, facilidad, al, Martínez, Av. de Mayo [illegible] v1

YERBAL 2745, PLAZA ESTACION Flores, una de Rivera subterr., vendo casa linda, moderna, [illegible]

ZAMUDIO 1331, CASA AMPLIA, moderna, vendo, facilidades [illegible] Norte.

PERMUTAS

CINCO MIL QUINIENTAS hectáreas campo monte con abundantes maderas duras, situado próximo a la Rioja, a una legua de la estación [illegible] F. C. C. N., se permuta por campo en las provincias de Santa Fe, Córdoba, Entre Ríos o por casa en esta capital. [illegible] su propietario: E. Rossi, Rioja [illegible] Rosario.

PERMUTO 100 lotes Ferrari, 50 minutos Capital, por [illegible] casa, o deptos. Castelli 49.

PERMUTO CASA CABALLITO, ADOQUINADO, por café u h[illegible] $ 12.000, C. Pellegrini 71.

TERRENO 28x43 m. [illegible] cambio de mercadería de corralón, en Ramos Mejía, San Juan 2043.

VENTA de CASAS CAMPOS y TERRENOS

AL CONTADO SE COMPRA EN EL DIA casa y terrenos, Lavalle 1161. The Fénix. v1

A VENDER O REMATAR sus casas sin gastos, en Boca y Barracas, les aseguro la venta en pocos días, por tener serios pedidos de más de 400 compradores, dominó la profesión más de 18 años, y por acompañar personalmente a los interesados.—Romano, Cangallo 621, 1 a 6, U. T. 2814, Av.

BOVEDA LUJOSA, DE 1a., EN LA Chacarita compro, por carta De Muro, S. Martín 345.

BOVEDA de UNA SEPULTURA EN CEMENTERIO Oeste, deseo comprar, precio por carta F. A., Sarmiento 629

COMPRO CASITA bien situada, datos y precio a [illegible] Calvo 2543.

CASAS POR FLORES o Floresta compramos, Santiso y Cía., Maipú 30.

CAMPO DE 2 A 10.000 hs. en La Pampa compro, cartas dando referencias a J. [illegible], Chile 1550.

COMPRO PROPIEDAD PARA RENTA, 30.000 $, con cédulas, sin corredor, carta: C. S., Estados Unidos 1505, 2o.

COMPRO TERRENO O CASA VIEJA, San Juan o Independencia de Boedo a E. Ríos, por carta a señora E. P., 24 de Noviembre 1255. v1

COMPRAMOS POR CUENTA DE UN SINDICATO, casas en cualquier punto de la capital, siempre que den el 6 1|2 o|o, o terrenos centrales para edificar, Rivadavia 1367, M. Lee Latorre y Cía.

ESTANZUELA BIEN FORMADA, se compra, 300 a 400 hectáreas, con poblaciones confortables y arbolada, sobre línea Córdoba a Río IV o la Pampa, secciones 1a. y 2a. No se atienden corredores, casilla correo 1477, capital. v2

PETIT HOTEL SE COMPRA, MODERNO, al Norte, con garage y 4 o 5 dormitorios; escribir Pasco 1517.

SE COMPRA A UNA CUADRA del subterráneo, casa valor hasta 50.000 $. Por carta, Alberti 264. v31

COMPRA DE MUEBLES, ROPAS Y OBJETOS VARIOS

A BLEJMAN, Andes 562, U. T. 5170 Mit. Compra muebles, pianos y objetos. vlf

A ENGLANDER, Anchorena 1167, U. T. 6082, Juncal, compro muebl., pianos v1

A 75 $ trajes, muy usados 35 $, calzados. U. T. 5585, M., Ombú 417, Gregorio vlf

A U. 4601, LIB., MUEBLES, PIANOS, bañados, compra Melo, Lima 115. vlf

A SIMON, Córdoba 1454, compro mueb., pianos, obj., U. T. 6372 Juncal. v31

A SIMON, Cangallo 2425, U. T. 279 M., compra muebles, pianos, ropa, v31

ALBERT, CORRIENTES 1763, COMPRO muebles, pianos, etc., U.T. 6444, Lib. v31

A NAUM, compro muebles, ropa, loza, U. T. 4739, Lib., Rivadavia 2178. vlf

ADOLFO, U. T. 911, Palermo, comp. mueb. pianos, antigüed., Santa Fe 4880. vlf.

A MAURICIO, 2801, Mit., Comp. muebles, pianos, ropa, Corrientes 3327. v1

A MARTINEZ COMPRO MUEBLES Y pianos, Paraná 425, U. T. 7394 Lib.

ALTO PAGO MUEBLES, PIANOS, ROPA, David, Castelli 260, U. 2514, M. v31

ABAL COMPRA muebles y pianos, Uruguay 411, U. T. 1162, Libertad. v31

A U. T. 3551 LIB. MUEBLES, pianos, obj. compro, Lavalle 1846, Jaime. vlf

A 80 $ PAGA TRAJES, usados 45 $, U. T. 5424, Mitre, Ombú 558, Mauricio. v15f

A MARTINEZ, COMPRO MUEBLES Y pianos, U. T. 7394, Lib., Paraná 425.

ALTO PRECIO pago muebles, pianos, ropa, Andes 576, U. T. 5327 M. Enrique. v31

ANGEL COMPRO mobiliarios o sueltos, pianos, U. T. 4584 Mit., Corrientes 2904. vlf

A Rivero compra muebles, pianos, Bolívar 122, U. T. 3391, Avenida. v1

A ERNESTO, compra muebles, pianos, ropa, U. T. 1586, M. V. Gómez 3443. v28f

A U. T. 3360 MITRE. Compro muebles, pianos, Isaac, Castelli 346. vlf

A SAMUEL COMPRO MUEBLES, pianos, Ayacucho 417, U. T. 7528, Libertad. v4f

A $ 45 trajes, usados 35, objetos U. 1440. L., Libertad 224, Gregorio. vlfeb.

ADOLFO, 65 $, traje usado 30, compro mueb., Lavalle 1177, U. T. 7658 Lib. v1

A MANUEL, Catamarca 1520, U. T. 3191 M., muebles, pianos, loza, compro. v31

ABEL, compra muebles, pianos y varios. U. T. 5734, Lib., Lavalle 2045. v1

A domicilio compro ropa de hombre, 25 de Mayo 168, U. T. 1302, Av. v8

AYACUCHO 448, U. T. 1376 LIB., COMPRO mueb., objetos, ropa de señora, v1

A RAMON, Bermejo 592, U. T. 5307, Mitre, compro mueb., pianos, ropa. vlf

A U. T. 5886 MITRE COMPRO MUEBLES, pianos, ropa, Canning 241, Vich. v1

ESCRITORIO ECONOMICO, PRECISO, escribir precio, Casilla Correo 1925.

MOBLAJE completo o parte, compra Garrido, Florida 519, U. T. 2690, Av. vlf

PIANOS en cualquier estado compro, Talcahuano 434, U. T. 8294, Lib. v2f.

U. T. 4646 MITRE, COMPRO MUEBLES, pianos, fantasías, Ecuador 615, Martín. vlf.

COMPRA Y VENTA DE CARBON, LEÑA Y PETROLEO

COMPRO GUIAS leña campana, destinadas estaciones C. A., Viamonte 2309, de 1 a 4 p. m., U. T. 2937, Juncal. v31

CARBON ANTRACITA, inglés, garantido, mejor calidad, 30 toneladas, vendo La Giralda, Rivadavia 6522, U. T. 1179, Flores. v31

LEÑA DE MONTE natural, fuerte, buena llama vendo, hago contrato, Maipú 62, piso 3. v31

LEÑA MEZCLA, SECA, HACHADA, PARA cocinas 30 $ los 1.000 kilos, las 400 astillas sauce 10 $; los 100 k. carbón de leña fuerte 10 $; los 1.000 k. leña quebracho colorado hachado para cocinas 14 $.—T. Romeu, Charcas y Canning, U. T. 1092 y 2102, Palermo.

VAGON ALGARROBO SECO vendo en estación Palermo, a 16 $ la tonelada, Zuviría 815, U. T. 1475, Flores.

COMPRA Y VENTA DE NEGOCIOS E INSTALACIONES

ALMACENES, cafés buenos, vdo. o permuto, Alsina 489, J. R. Campos. v31

ALMACENES 4 a 50.000 $, c. diarios 100 a 800 $. vdo, A. Lobeto, E. Ríos 126. v5f

A [illegible] comprar, vender o rematar negocios consulte Gutiérrez, S. José 265. v1

ARMAZONES farm., café, cigarrería, heladeras, Carp. Italiana, Sarmiento 1316. v1

ALMACEN vendo o permuto, bueno, ver b. público J. Solari, Moreno 2100. v25f.

ARMAZONES, tabiques almacenes, baratísimo, Bmé. Mitre 187[illegible] v1

ALMACEN vendo o permuto por casa capital, 12.000 $, B. Mitre 2193.

ALMACENES inmejorables, respondo a todo pedido, Piazza, Tucumán 877.

ALMACENCITO entre conventillos vendo, trabaja mucho, Independencia 2738.

ALMACEN único por Palermo, regia esquina, vendo 2500 $ Sáenz Peña 252.

ALMACEN UNICO ESQUINA, INSTALACION casa, diario $ [illegible], vendo $ 2.000, Belgrano 1684.

ALMACEN SE VENDE Capallata 2500, esq. Labarden. Se da a prueba, no se admiten corredores v1

ALMACENCITO SE VENDE URGENTE, por no poderlo atender, [illegible] balance, Sadi Carnot 1[illegible] v31

ARMAZONES farmacias, heladeras, escritorio carpintería Rocha, Corrientes 1953 v1

ALMACEN UNICO ESQ. INST. CASA, vdo. capital 2.500 $, diario [illegible] $, tratar con su dueño, Lima [illegible]

ALMACEN ESQ. UNICO, central, reg. inst. casa, poco capital, alq. barato, vendo. Tratar B. Mitre [illegible], Quintana.

AL QUE ME proporcione NEGOCIOS doy 1|2 utilidades, operaciones en el día, Acevedo 1040. v2

ARMAZONES, MOSTRADORES, heladeras y estanterías mitad [illegible], E. Ríos número 233. v1

ALMACEN CENTRAL [illegible], BUENO, vendo o permuta [illegible], Talcahuano núm. 337. v1

ALMACEN PLAZA FLORES 2 cuad. $ 15.000, diar. 250, [illegible] vdo. Pellegrini 71.

A VENDER O REMATAR [illegible] negocio sin perder ni 1 [illegible] cobrar el [illegible] adelantado sin pag[illegible] ocurrir a Belgrano 1651 [illegible]

ARMAZONES almacén, [illegible] botica, vitrinas, heladeras, [illegible] vendo, Exposición 2[illegible], C. Pellegrini 71.

ALMACEN DE COMESTIBLES Y B. poco capital se vende [illegible] poderlo atender, grandes conventillos, tratar P. Colón 1604.

A VENDER SU NEGOCIO PARTICULAR en 5 días, sin gastos [illegible] o llame por teléfono 2634 Lib., [illegible] Sáenz Peña 87, Corrado. vlf.

ALMACEN POR CAUSA [illegible] VENDO con el excepcional descuento del 30 o|o, tratar en el mismo. [illegible], o con el balanceador A. [illegible] Piazza, Tucumán 877.

ARMAZONES, mostradores, estaños, heladeras, conservadoras, mesas, sillas, balanzas, básculas, fideeras, paneras, útiles para negocios vendo [illegible], B. Mitre 2269. vlf.

ARMAZONES, MOSTRADORES, INSTALACIONES, heladeras, [illegible] vitrinas, niqueladas, mesas, [illegible] cortinados, balanzas, básculas, etc. [illegible] B. Mitre 2735.

ARMAZONES, MOSTRADORES, estaños, caja registradora, cortadora [illegible], sillas, mesas, heladeras, fideeras [illegible] transparente, canceles, tabiques, divisiones, balanzas, básculas y todo muebles y útiles para cualquier clase negocios, Pueyrredón 355. v31

COMPRA Y VENTA DE NEGOCIOS E INSTALACIONES

B[illegible] entre escritorios, vendo [illegible] o tomo socio, Alsina 680

BARES, cafés centrales y a todo radio, [illegible], Tucumán 577.

BAR CALLE BRASIL VENDO O TOMO [illegible] facilito pago, Belgrano 22[illegible]

BAR CALLE CORRIENTES VENDO [illegible], facilito pago, Victoria 1[illegible]

BAR LUNCH POR GAZCON Y RI[illegible] que más trabaja, vendo barato, tratar Venezuela 1042. vlf

CIGARRERIA central vendo 1.000 $, alquiler [illegible], contrato 4 años, Lavalle 2211

CIGARRERIA CHICHE vendo 800 $, diario [illegible] $, comodidad, Rivadavia 1946

CERVECERIA Y LUNCH VENDO POR [illegible] ocurrir [illegible] la misma, Callao 695

CONFITERIA GRAN DESPACHO, [illegible] $, soy solo, ver. S. Juan 1[illegible]

CIG. LIBRERIA, lado colegios, a pba. [illegible] $ o socio, Moreno 1716

CASA DE ELECTRICIDAD CENTRAL [illegible], ocurrir Esmeralda 29.

CIGARRERIA y lotería vendo 100 $ [illegible] alquiler barato, B. Mitre 2193

CARNICERIA, lo mejor del centro, diario [illegible] vdo. por lo que den, Lavalle 18[illegible]

CASA AMUEBLADA, grandes ganancias [illegible], véndese la mitad, Belgrano 18[illegible]

CIGARRERIA, MENSAJERIA Y LOTERIA, vendo barato, Corrientes 1820 v1

CIG. LIBRERIA, salón y pzas. alq. [illegible], don Luis en 500 $. Alsina 1[illegible]

CIG. LIBRERIA Y LOTERIA pleno centro, diario 120 $, vende Victoria 1[illegible]

CASA VDO. SOLIS 2168|72, asfalto pag. [illegible] 15.800, local, 4 pzas.

CIGARRERIA, LOT. central vdo. urg. [illegible], con Magaldi, E. Ríos 48[illegible]

CASA DE MODAS, antigua, bien instal. [illegible] vdo. barata, Belgrano 2050 v1

CHANCHERIA se vende, tratar después de las 12 m., Bolívar 706.

CIGARRERIA con instalaciones se vende o se alquila; ocurrir Corrientes 1087

CIGARRERIA, librería, juguetería, salón de lustrar, vendo, Belgrano 2[illegible]

CARBONERIA SE VENDE, POR SER [illegible] solo, Bermejo 830 v2

CIGARRERIA vendo por 250 $, Alsina 1[illegible] v1

CAFE BILLAR FRENTE mercado Abasto, vdo. regalado, tratar Venezuela 1042 v1

CHOCOLATERIA Y restaurant, VENDO, Lima 226, de 9 a 10. v31

CARBONERIA se vende, Lavalle 1931. v31

CAFE BAR MUY BUENO, VENDO, A. Lobato, E. Ríos 126 v31

COMPRO CIGARRERIA, RADIO C. Pellegrini, San Martín, Av. Mayo, Corrientes, tratar Salta 184.

COMPRO al contado cualquier clase de negocio, con pequeño descuento, P. A., Pavón 1422.

CIGARRERIA Y LIBRERIA, VDO ocasión, 170 $, tambor a bal., en la mis., Moreno 1535

CIGARRERIA lotería, peluquería y mensajería en pleno centro se vende a balance, verdadera ocasión!!! datos Belgrano 1859

CIGARRERIA Y LOTERIA SE VENDE frente al Congreso, calle de mucho movimiento, Rivadavia 1841.

CERVECERIA BAR ESTILO MUNICH vendo ocasión, diario 350 $; Independencia 2238.

CIG., LOTERIA, S. LUSTRAR, VENDO, muy acreditado, por desgracia familia, tratar en el mismo, Pozos 432.

CAFE Y BILLARES importante av. vendo 1.500 $, prefiero socio en reemplazo, negocio positivo, tratar Lavalle 2311. Carlos.

CERVECERIA, REST., CHOCOLAT., Boedo e Independencia, muy buena, vendo desavenencia social, verdad, dueño, Salta 152.

CIGARR., LOTERIA POR CORRIENTES, alquiler 150 $, realquilo mitad del local 155 pesos, vendo por ausentarme, Rivadavia 1447.

CIGARRERIA LIBR., VERDADERA ocasión, vendo hoy mismo a la primera oferta, buena comodidad, no atiendo corredores, en la misma, Tucumán 1054.

CAFE BAR BILLARES VENDO URGENTE, mejor punto Avellaneda, en 1500 $, vale doble, tratar mismo dueño, Gral. Domínguez 541, Piñeiro. v31

CIGARRERIA, AGENCIA DE LOTERIA, salón de lustrar y peluquería anexo, con 6 sillones n. americanos, en plena marcha, en el mejor punto del centro, vendo urgente, por desavenencia de socios, V. L. Cacuri, Moreno 1794. v31

CAFETEROS, ¡OJO! NO COMPREN instalaciones, esperen el domingo a las 8 de la mañana, Corrado remata gran café lujoso, hay de todo y regio, 300 sillas, mesas y otros, véase detalle el domingo y pidan prospectos, Rodríguez Peña 87. vlf.

DESP. PAN central, diario 70 $, a pba. casita sola, otro 350 $, B. Mitre 2077.

DESPACHO comestibles, central, alq. 60, comodidad, vdo. 450, B. Mitre 2109.

DESPENSA de comestibles, diario 70 $, vendo a prueba, dueño, Alsina 2118.

DEPOSITO de vinos compro, ciudad o pueblo cercano, escribir a E. B., Azara 1015. v1

DESPACHO 50 $ pan, fact., alq. 45, mucha comod., por valor [illegible], vdo. Victoria núm. 1690.

DEPOSITO DE FORRAJES y cereales se vende por no poderlo atender, buen negocio, alquiler barato, Av. San Martín 1381, J. Puliam.

EL GRAN DEPOSITO DE CIGARRILLOS artículos de librería y cigarrería, situado en la calle 24 de Noviembre 73, se rematará hoy viernes 31, a las 2 p. m. [illegible] Senatore.

FONDA AL NORTE, diario 120 $ por ausencia forzosa, reg. $ 1.000, Lavalle 1826

FARMACIAS COMPRO [illegible] vendo, Dante Demarchi, Piedras 75 v2

FOTOGRAFIA antigua vendo, doy facilidades, informes Santa Fe 1568 v31

FABRICA de FIDEOS, A V. POR BUENA maquinaria, a 50 minutos de la capital, vendo o tomo socio, con 5 a 8000 $, tratar Victoria 1690 v31

FABRICA de jabones finos maquinaria de primer orden, sin uso, lista para trabajar, todo eléctrico se vende ocasión, Avenida de Mayo 826.

GRANJA AVICOLA, ESTILO YANKEE, consumo y razas puras, clientela asegurada, reparto diario, buenas instalaciones, poco alquiler, negocio serio, se vende, Córdoba 831. v31

HERREROS, ANTES DE REMATAR consulten a Chiappori, Lavalle 1746, escrit. 7 y 8. v22f

HOTEL-PENSION CLIENTELA del campo, 12 piezas todo ocupado, vendo 3000 pesos, mitad precio, buena ocasión, Sáenz Peña 239.

IMPRENTA SE VENDE JUNTO A SEPARADO, Rivadavia 221. vlf

IMPRENTA, VENTA PARTICULAR A precio de remate, [illegible] total por cesación del negocio, máquinas, tipos, instalaciones, vidrieras, armazones, 6 minervas y artículos de papelería, B. Mitre 1575. v31

LECHERIA SE VENDE, [illegible] 1500 vlf

LECHERIA VENDO [illegible], barato 70.

LECHERIA LA mejor [illegible] de Rivadavia [illegible] v1

LECHERIA vdo 320 $ [illegible], frente teatro, alq. 38, piezas, [illegible] 965

LECHERIA y chocolat. [illegible] vendo [illegible] Cerrito 645, tratar [illegible]

LECHERIA vendo [illegible], con poco dinero, fac. pago, [illegible]

LECHERIA con reparto [illegible] vendo por no poderla atender, Rivadavia 4[illegible] vlf

LECHERIA LADO [illegible] vdo. $ 350 [illegible], B. Mitre 1716.

LECHERIA VENDO [illegible], Rioja 132.

LECHERIA y heladería [illegible] urg. doy gran facilidad, Alsina 2118

LECHERIA casita sola [illegible], pagará con las ganancias [illegible]

LECHERIA 5 años [illegible], vendo barata y a prueba [illegible]

LECHERIA VENDO [illegible] socio 150 pesos, facilidades, Rivadavia 1946.

LECHERIA REGIA [illegible] mesas, diario [illegible] $, vdo. 1000 $ [illegible], Belgrano núm. 1548.

LECHERIA GRAN [illegible] o socio, soy solo [illegible] Belgrano 1856.

LECHERIA, diario [illegible], por fallecer mi esposo [illegible] socio, doy gdes. faci. [illegible]

LECHERIA vende [illegible] ausencia forzosa, tratar [illegible], Gurruchaga 932. v31

LECHERIA chiche [illegible] pesos vendo tirada [illegible] o tomo socio, con poco [illegible], depto 2.

OJO — PELUQUERIA VENDO BUENA comodidad, Rioja 574

OJO, PELUQUEROS [illegible] salón para dos toilettes [illegible]

OJO! PELUQUERIA [illegible] a prueba, hace por mes 380 $ [illegible]

OJO! PELUQUERIAS [illegible] muebles barato, vde. Quicte. Falcón [illegible], Belgrano 2258 v31

OJO PELUQUERIA QUE TRABAJA, SE vende la parte de [illegible] que se retira, Montevideo 1053

OJO! PELUQUEROS, VENDO PELUQUERIA acreditada y a prueba por ausentarse el dueño, calle Pedro [illegible] 458 antes Río Cuarto. v31

OJO! POR TENER que ausentarme [illegible] vendo baratísimo cigarrería [illegible] salón de lustrar y composturas [illegible] en la misma; Esmeralda 520 v1

PANADERIAS de 2, 3, 4, 5, 6, 7, 8, 9, a 100.000, pidan a Gutiérrez, S. José 265 v1

COMPRA Y VENTA DE NEGOCIOS E INSTALACIONES

PANADERIA trab. 10 bol., alq. 150 $, [illegible] 7 años, vdo., Sarmiento 221. v1

PELUQUERIA central vendo urg. 1.300 [illegible] tratar Magaldi, E. Ríos 487.

PELUQUERIA BUENA, MUCHOS AÑOS [illegible] vendo 450 $ tratar Cangallo 1454

PANADERIA 2500 $, otra 3500, otra 4200, [illegible] 100, vdo. B. Mitre 277[illegible]

PANADERIAS de 1, 2, 3, 5 a 90.000 $, [illegible] Bolsa Panadería, B. Mitre 2077.

PANADERIA 7260 $, libres a prueba 5.500 [illegible], vdo. Victoria 1690

PANADERIA REGALO, 3.500 $, otras en pueblos, todos precios, única of. [illegible]

P[illegible] CONVENCION ARTICULO YA [illegible] mayoristas, vendo, [illegible] a 10 a [illegible], Enrique Gräner, C. Calvo número [illegible] v1

R[illegible] cancha de bochas, vendo, [illegible]

R[illegible] paraje ideal, vendo barato, facilidades o socio, Alsina 680

R[illegible] años mismo dño, [illegible] Alsina 1527.

R[illegible] VENDO POR SER SOLO [illegible] negocio, capital [illegible] pesos más o menos, Boedo 209.

R[illegible] VENDO DE CARAMELOS, [illegible] y café, jardinería, guarnición [illegible] por enfermedad por 600 $ [illegible] 570

REPARTO DE LECHE vendo, buena clientela, chatas y caballos, 19 tarros [illegible], por no poderlo atender, [illegible] 12, Rioja 843. v2

REMATE DE NEGOCIOS, instalaciones, útiles, mercaderías, de ocasión, Brasil 1241, plaza Constitución, Ernesto [illegible] v31

SE VENDE UNA LECHERIA, tr. en la [illegible], México 3738. vlf

SALON DE LUSTRAR VENDO BARATO, [illegible] pago, Santa Fe 2442.

SE VENDEN NEGOCIOS DE TODOS ramos, [illegible] todos precios, datos gratis, Victoria [illegible]

SE VENDE DESPACHO DE PAN Y COMESTIBLES, comodidad para familia, alquiler [illegible] $ buen clase, Ceballos 1060.

SE VENDE ALMACEN ANTIGUO, POCO capital, instalaciones de la casa, alquiler barato, Iriarte 2499, no se admite corredores. v31

TALLER de planchado se vende a prueba por no poderlo atender, Alsina [illegible] v31

TALLER ELECTRO-MECANICO BIEN montado, se vende y se alquila local, [illegible] v1

TINTORERIA CON TALLER DE COMPOSTURAS y taller de sombreros, vendo, [illegible] $ a prueba, Sáenz Peña 190 v1

TALLER MECANICO con 15 máquinas completas, galpón de material, [illegible] metros de terreno en estación [illegible] S. Fe y F. C. C. A., se vende, [illegible] Belgrano 648.

VENDO BUENA CIGARRERIA y 1 despacho de pan, muy barato, Alsina 689

VENDO DOS ARMAZONES, DE NEGOCIO, [illegible] Corrientes 4213.

VENDO UN TALLER DE PLEGADO Y [illegible], Montevideo 115.

VENDO CARBONERIA POR NO poderla atender, General Urquiza 1578 vlf

VENDO, POR AUSENTARME, espléndida cigarrería, muebles, piano, menaje, [illegible] v5

VENDO CHIQUERO, cerca Mataderos, con todas las instalaciones, alquiler barato, terreno 2 cuadras, contrato largo; tratar Charcas 4901 v1

VENDO criadero de aves, alquiler 20 $, negocio para ganar dinero, calle Flores 43[illegible], Vélez Sarsfield, a 1 c. del subterráneo v2

VENDO TAMBO Y REPARTO de leche, a 20 cuadras de la estación, animales 24, vacunos y otros varios, contrato 4 años, 12 hectáreas, con 3 cuadras alfalfadas, precio 5.500 $; dirigirse Boedo 700, Lomas de Zamora. v2

ZAPATEROS, VENDO TALLER CALZADO muy acred. Carlos Calvo 3902. v31

ZAPATERIA VENDO Y VARIOS LOTES de calzado, para comerciantes y máquina de cortar suelas, Rivadavia 6821, 1 cuadra de la plaza de Flores.

VENTA de MUEBLES y OBJETOS VARIOS

A LA MUEBLERIA, CANGALLO 1143, en 10, 12 y 14 mensualidades. vlf.

ALSINA 1646, MUEBLES y tapicería, facilidades de pago, M. Fonterosa. v3

A los novios, muebles en 10 a 14 mensualidades, sin recargo, Cangallo 1143. vlf.

ATENCION vendo comedor y dormitorio roble, [illegible] comedor [illegible]

A CORRIENTES 2451, liquidan dormitorios, comedores, modernos y sueltos. vlf

A RIVADAVIA 2132 VENDO DORMITORIOS, comedor, sala, heladera, muebles sueltos, urgente. v31

A DOMICILIO EN 24 HORAS TENDRAN los muebles, pagaderos en 10, 12 y 14 mensualidades, Cangallo 1143. vlf.

ARAÑA FRANCESA PARA SALA, otras comedor, etc., juegos de muebles y sueltos, Maipú 294.

A EMPLEADOS NACIONALES DE BANCO y alto comercio, muebles en 10 a 14 mensual., sin fiador, Cangallo 1143. vlf.

AMUEBLAR LA CASA PAGADEROS en 10, 12 y 14 mensualidades, sin recargo, Cangallo 1143. vlfeb.

A 10 MENSUALIDADES muebles con sólo buenos informes. Mueblería "Colón", Bdo. de Irigoyen 644. v3f

A CORRIENTES 1356 AL 6o. LIQUIDAMOS, comedores, dormitorios y muebles sueltos de verdadera ocasión. v13

A MITAD PRECIO VENDEMOS PARTICULARMENTE, procedentes de concursos y quiebras, varios juegos de comedor, dormitorios, salas y vestíbulos, escritorios, bibliotecas, arañas, cajas de hierro, camas y otros muebles.—Scotti y Cía., Maipú 65. vlf.

BILLARES DE OCASION, COMPLETOS y paños, vendo barato, Libertad 53.

BILLAR DE FAMILIA, en buen estado vendo: Godoy Cruz 2125, Palermo. v31

BUEN DORMITORIO matrimonial, roble macizo 210 $, urg., Moreno 3160. v1

BAÑADERA EN perfecto estado, vendo, Quirno 75.

BILLARES NORTEAMERICANOS (UNICOS legítimos en plaza), equipados con barandas "Monarch" y pizarras de precisión, gran surtido accesorios a precios sin competencia. Cía. Brunswick, Libertad 178 a 190, Bs. As. v31e.

COMEDOR CAOBA MUY RICO VENDO hoy, B. Mitre 2740, altos.

CAMAS RICAS, laque, caoba, bronce, desde 35, vest. bambú 55, Cangallo 855. v2f.

CAJAS DE HIERRO IMPORTADAS Y del país, líquido, Maipú 65. vlf.

COMEDOR VITRINAS V. CARPINTERO ocasión, 840 $, compl., Buines 551

CAJAS HIERRO 20 DIFERENTES tamaños, remato hoy 8.30 p. m. Av. de Mayo 1036.

COMEDOR CAOBA, FINISIMO, MARQUETERIA y bronces, moderno, Moreno 3160. vlf.

CAJAS DE HIERRO POR LIQUIDACION ordenada por sus dueños, vendemos 25, Maipú 294.

COMEDOR, 3 DORMITORIOS, CAMAS bronce, máquina Singer, [illegible] plata, piano, ropero, mesa, sillas, vestíbulo, columnas, cuadros, baño, fonógrafo, aparador, vendo sueltos, particular, Salta 564 v1

DORMIT., COMED. LISTOS CARPINT., Buines 551, vendo muy barato.

DORMITORIO, COMEDOR, HELADERA norte americana, vendo barato, Rivadavia 2178.

DORMITORIO 80 $, COMEDOR 90 PESOS, guardarropa 45 $, sala 50 $, vendo San Juan 3264. vlf.

DORMITORIOS 145, MESITA DORADA 45, biblioteca 48, escrit. 55, Cangallo 855. v2fb.

DORMITORIO, 2 roperos, lavatorio, 2 mesitas, poco uso, Luis XIV, vendo baratísimo, urgente, San Carlos 3443.

DORMITORIO 3 CUERPOS marquetería y bronces, moderno, urg., Moreno 3160. vlf.

DORMITORIO CITRONIER, ropero ancho 220, lunas interiores, raíz flores, bronces finos, sin uso, [illegible] $, Moreno 3160. vlf.

DORMITORIO REGIO EN CITRONIER, [illegible] lunas interiores, remato hoy a las [illegible] 30, sin base, B. Mitre 2740 altos.—J. B. Canstenia y Co.

EN 265 $ DMTRIO CEDRO 3 CUERPOS, 125 otros, C. Pellegrini 714

ESCRITORIOS, BIBLIOTECAS, archivos, juegos cuero, [illegible] Maipú 65. vlf.

ESCRITORIOS, bibliotecas, archivos, juegos cuero, remato hoy 8.30 p. m. Av. de Mayo 1036.

ESCRITORIO COMPUESTO DE mesa Ministro, tres sillas, un sofá y dos sillones marroquín, una máquina escribir "Royal", nueva, último modelo, se vende, Chacabuco 78, de 3 a 5.

GUARDARROPA C. LUNA BISELADA, 1.58 com. 110 vest. 65 $, Cangallo 855. v2

JUEGO DE DORMITORIO NUEVO, vendo muy barato, por embarcarse para Europa, San Martín 358 v31

MUEBLES A PRECIO DE FABRICA EN "Unión Fabricantes" Suipacha 834. v31

MUEBLES EN 10, 12 Y 14 mensualidades, Cangallo 1143. Visiten la casa. vlf.

MUEBLES CON FACILIDAD DE PAGO, Rivadavia 2579. v3

MUEBLES A MITAD DE PRECIO QUE a plazos, visite nuestra exposición en Cangallo 855. v3feb.

MUEBLES A PLAZOS, EN CONDICIONES liberales, Terza Hnos., Sarmiento 746. v3f.

MOBLAJE PEQUEÑO, apropiado para novios o corta familia, se vende barato, y también se alquila la casa si se quiere, Pasco 272. v31

VENTA de MUEBLES y OBJETOS VARIOS

MUEBLES, DORMITORIOS, COMEDORES, juego de sala y vestíbulo, vendo barato, Esmeralda 4[illegible]. v1f.

MUEBLES OCASION, COMEDORES, dormitorios, juegos sala, remate hoy 8.30 p. m., Av. de Mayo 1040.

MUEBLES: LA FRANCO ARGENTINA, precios los más bajos. Dormitorios de $ 80 a 1.500, comedores de $ 90 a 1.250, juegos mimbre de $ [illegible] a 300. Del interior soliciten catálogo gratis. Rivadavia 2579. v1

MUEBLES, SOCIEDAD COOPERATIVA. Fabricantes de muebles, sin intermediarios, precios de fábrica. Los más bajos en Buenos Aires. Pidan presupuestos, Maipú 914.—Gerente, D. Díaz Sáenz. v31

MUEBLES, CASA MAIPU, MAIPU 257. La que más barato vende. Hace el 10 por ciento de descuento sobre cualquier presupuesto de otras casas. Consulten sus precios y se convencerán. Acuerda créditos en condiciones convencionales. v31

MUEBLES REGIOS. EXISTENCIA DE la gran mueblería B. Mitre 2740, altos. Remataremos hoy a las 2 ½ de la tarde, por orden del Banco Crédito Americano y cuenta de acreedores. Sin base. B. Mitre núm. 2740.

MUEBLES A CREDITO. R. DIAZ y Cía. 630 SARMIENTO 636

Precio fijo, marcados con números a la vista.

Condiciones liberales y plazos convencionales.

Operaciones resueltas en el acto.

Exposición ingresa, fundada el año 1887

MUEBLES . . . MUEBLES . . . MUEBLES Sarmiento 746, Terza Hnos. La casa que hoy más conviene para comprar en la fábrica, que ganará tiempo y dinero. Para convencerse de la verdad, visite usted hoy mismo nuestra exposición de ventas. Dormitorios y comedores de roble y caoba, tres cuerpos a 140, 180, 200, 250, 280, 300, 400, 500 y 600 $. Los del interior consulten Catálogo No. 19. No olviden, Sarmiento 746, Terza Hnos. v4f.

MUEBLES A CREDITO, Baratti y Cía., CORRIENTES 1145

Créditos directos en 5 ó 10 cuotas mensuales.

Resueltos inmediatamente y ventajosamente.

Sin recargo de precio en general.

Precios netos como al contado, inmediato. Los más baratos en Bs. Aires y Sud América.

Precios marcados, visibles y convenientes. BARATTI y Cía., CORRIENTES 1145. v31

MUEBLES Sirlin Hnos. MUEBLES Corrientes 1172 al 80.

MAXIMA CALIDAD—MINIMO PRECIO

Dormit. compl. de 200 a	$	80.—
Dorm. roble, 3 c., de $ 315 a	"	180.—
Comedor compl. de $ 200 a	"	85.—
Comedor roble, 10 pzas. $ 300 a	"	150.—
Juegos de sala y de mimbre a	"	35.—
Camas de bronce o hierro	"	24.—

Mobiliajes completos, escritorios, vestíbulos, guardarropas o muebles sueltos. Remitimos gratis al interior gran catálogo, flete y embalaje. v6f.

MUEBLES (Casa Moreau) MUEBLES

INICIAMOS EL [illegible] CON GRANDES REBAJAS SOBRE LOS PRECIOS

Dormitorio [illegible]	$	140
Dormitorio [illegible] estilo Imperio	"	235
Comedor [illegible] holandés	"	180
Comedor roble [illegible]	"	250
Juegos de sala [illegible], desde	"	85
Juegos vestíbulo [illegible], completos	"	125

[illegible] escritorios, juegos de [illegible], juegos de mimbre, etc.

MUEBLES DE [illegible] MUY BARATOS. GRATIS catálogo, embalaje, confección. [illegible] Gangallo 665. v1

MUEBLERIA "EL SOL", L. TORETTI [illegible] Cerrito

[illegible] ALQUIER OFERTA

Rebaja [illegible] de otros presupuestos.

Dorm. [illegible], macizos	$	79
Id. para matrimonio, 7 piezas	"	125
Id. 3 cpos. [illegible], 9 piezas	"	215
Comedores [illegible], macizos	"	95
[illegible] para campo, 12 piezas	"	195
Id. 2 cpos. [illegible] roble, 9 piezas	"	255
Juegos de [illegible] completos desde	"	25

La [illegible] más surtida, que vende más barato.

PIDAN PRESUPUESTOS

Catálogo, embalaje y trasporte gratis. v24f

NO ES POSIBLE ADQUIRIR MUEBLES, pianos, artefactos, etc., de ocasión, en mejores condiciones, venga hoy y compruebe, no se discuten precios, en venta particular, [illegible] remates de Massa, Scozza y Silvori, [illegible] 255.

OCASION VENDO MESAS Y SILLAS para bar, [illegible] 1719.

OJO PELUQUEROS, gran remate [illegible] 4850 [illegible] Ba[illegible] y Cía.

OJO PELUQUEROS, MUEBLES finos de peluquería vendo barato y cambio, E. Domínguez, Montevideo 19[illegible]. v31

OJO PELUQUEROS toilettes de alta fantasía de roble y cedro, lavatorios, sillones, perchas y toda clase de instalaciones finas para peluquerías, vendo más barato que todos, única fábrica, J. Mendía, B[illegible] 148. v31

PIANO BORD flamante, gran formato, cruzado bronce, vendo. Chacabuco 1027.

PIANO VENDO "CARL M WESEL", Esmeralda 432. v1f.

PIANO BOISSELOT vendo, gran ocasión, $ 270, mudanzas, Alsina 1834.

PIANO RICO BOISSELOT GRAN MODELO vendo en 150 $. Venezuela 650.

PIANO LINDO PARA estudio vende familia, 220 $. Venezuela 7[illegible].

PIANO "GURINA" Bernárdez, 3 pedales, [illegible].

PIANO MUY BUENO DE COLOR, CON taburete, vendo en 280 $. [illegible] 1246.

PIANO ALEMAN, 3 PEDALES, [illegible] estudio, barato, Corrientes [illegible]. v1

PIANO FRANCES $ 250, OTRO $ 150, vendo, Belgrano 415.

PIANO NUEVO, GARANTIDO [illegible] años, vendo, único precio $ 91[illegible], Maipú 178. v1

PIANOS grandes formatos [illegible] dos, como nuevos, [illegible].

PIANO y solfeo $ [illegible] mes, profesora [illegible].

PIANO SPRUNCK, [illegible], nuevo, vendo [illegible] Mathen [illegible].

PIANO BREYER, GRAN FORMATO, [illegible].

PIANO FRANCES EN BUEN USO SE vende a [illegible] por ausentarse [illegible].

PIANOS FRANCESES y ALEMANES, [illegible] ocasión, para estudio y concierto, vende "La Liquidadora de Pianos", Talcahuano 434.

SE VENDE BILLAR P[illegible], Andes 444, 2o piso.

SE VENDEN 2 o 3 [illegible] en buen uso, baratas, La[illegible].

SE VENDE JUEGO DE DORMITORIO para matrimonio [illegible], Moreno 731, 3er piso.

VENDO un [illegible] compl[illegible] M. T. y Cía.

VENDO MUEBLE USADO, [illegible] 1538.

VDO. 3 dorm., [illegible] aparador, guardarropa [illegible].

VENDO BARATO [illegible] bles sueltos, baño Sa[illegible].

VENDO BARATO COMEDOR, dormitorios, caoba, [illegible], consola, vestíbulo, [illegible], urgente, San Juan [illegible]. v1f.

VENDO LOS MUEBLES [illegible] instalado [illegible], precio módico, [illegible] Pueyrredón [illegible] correo central.

VENDO JRG. BARAT[illegible] dormitorios [illegible] bronce, artefactos [illegible] loza, etc. [illegible]

AVISOS COMERCIALES

ASOCIARSE BUSCA [illegible] muy competente [illegible] Montes de Oca 2[illegible].

AL COMERCIO. AVISO [illegible] Bolívar 395 [illegible] Bs. Aires, enero 29 de 1919. [illegible] v31

AVISO. CON INTERVENCION DEL señor Rosario Scav[illegible], martillero público, [illegible] vendí a Luis Borrajo [illegible] Iría 76. Vendedor, Eduardo [illegible].

AVISO AL COMERCIO [illegible] do el taller de [illegible] qui Compagnoni [illegible]. Se atienden reclamaciones [illegible] cha, Cochabamba 592.

AL COMERCIO. POR [illegible] la antigua y única [illegible] B. Zaquieres, Victoria [illegible] fonos), vendí mi almacén [illegible] los Sres. Alvarez y [illegible] M. Fernández. v31

AVISO AL PUBLICO [illegible] dido el negocio [illegible] comestibles de la calle [illegible] reclamaciones tres días [illegible] 30 de 1919.—Manu[illegible] 581.

AVISO QUE HE COMPRADO [illegible] cio de carnicería [illegible] C. S. Por reclamaciones [illegible] tro de tres días. 29 de [illegible] Vendedor Hernardo [illegible] Juan Jaureguy.

AVISO AL PUBLICO QUE HE VENDIDO mi negocio de almacén al señor Felipe Allas. Av. Campana [illegible]. Reclamaciones tres días de la fecha, enero 29 de 1919, al señor Antonio Tejedino Pa[illegible]. Vicente Triana.

AVISO QUE HE COMPRADO EL NEGOCIO de lechería de la calle Rivadavia 6654. Por reclamaciones [illegible] dentro del término de 3 días [illegible] 1919.—Vendedor, Juan Carbajo [illegible] Juan Carlino. v31

AVISAMOS AL COMERCIO Y AL público en general que compramos la panadería Ayacucho 532.—Reclamaciones hasta los tres días de la fecha.—Vendedor José Basile.—Comprador Moraco A. B[illegible]. Bs. Aires, enero 28 de 1919. v31

AVISO — POR INTERMEDIO DE LA Bolsa Panaderil, en sus antiguas y únicas oficinas B. Mitre 2977 ([illegible] nos), vendimos al señor Amat [illegible] nuestra gran panadería y pastelería mecánica La Duquesa, sita calle Maza 1561|67. Reclamos 3 días.—Freire y Ferrer. v31

AVISOS COMERCIALES

A COMERCIANTES con responsabilidad, [illegible] concedemos exclusivo [illegible], buena utilidad, casilla correo [illegible].

AVISO AL COMERCIO QUE VENDI al señor [illegible] mi negocio de restaurant, [illegible] 3190.—Reclamaciones 3 días. Vendedor [illegible] A. Miller. v1

AVISO QUE CON INTERVENCION del balanceador y rematador público Luis B. Borutti, Montevideo 570, U. T. 6984, Lib. he comprado al señor José Caneda el restaurant [illegible] La Madrid 286. Reclamaciones 3 días. Lorenzo Broccardo. v31

AVISO — POR INTERMEDIO DE LA Bolsa Panaderil, sus antiguas y únicas oficinas, B. Mitre 2977 (ambos teléfonos) vendí al señor [illegible] Perón mi gran panadería y confitería mecánica La Nacional, sita calle [illegible] 1631|33. Reclamos 3 días. Eusebio [illegible]. v31

AL COMERCIO. CON INTERVENCION del martillero público Tomás Corrado he vendido mi [illegible] cervecería, calle Corrientes [illegible], a don Juan Schmoor.—Reclamos 3 días en el escritorio del martillero, Rodríguez Peña [illegible]. Vendedor Gualtero Kaiser. Enero 29 de 1919. v1

AL COMERCIO. AVISO QUE HE COMprado a [illegible] Díaz, las existencias [illegible] de comestibles, sito en la [illegible]. Se atienden reclamaciones [illegible] dentro de los 3 días de la fecha. Bs. Aires, enero 30 de 1919. v2f.

AL COMERCIO AVISAMOS QUE DE mutuo acuerdo ha sido disuelta la sociedad que giraba en esta plaza bajo el rubro de Massa Hermanos y Denapoli, [illegible] al comercio de frutas [illegible]. Buenos Aires, 30 [illegible] 1919.

AL COMERCIO. AVISO QUE BAJO INtervención [illegible] practicada por el balanceador y martillero público señor Francisco Bacchi[illegible], Moreno 1256, U. T. 261 Libertad, he vendido al señor Antonio Scrabulla, el almacén de comestibles y bebidas situado en Olavarría No. 1101 esquina Hernandarias; los que se consideren con derecho a reclamaciones se presentarán dentro del término de 3 días a contar desde la fecha. Bs. Aires, 30 de enero de 1919.—Esteban Ma[illegible]. v1f

ANTE EL NOTARIO DE ESTA CAPItal, don [illegible] Mara, se ha constituído con fecha [illegible] de este mes una sociedad comercial [illegible], compuesta por los señores Emilio N. [illegible], Rolando E. Casares, Pedro Bercetche, Pedro L. Moss, Federico [illegible], Alejandro E. Leloir y doctor Alberto [illegible], bajo la denominación de "Sociedad Argentina Frigoríficos Cortesí", con el propósito de explotar en las Repúblicas Argentina, del Uruguay y del Paraguay, [illegible] frigorífica, [illegible] César Cortesí.

AL COMERCIO. AVISO QUE HE comprado [illegible] tasación, previa [illegible] martillero público [illegible] Victoria calle M[illegible] almacén [illegible] México [illegible] señor Eva[illegible].

AL COMERCIO. AVISO QUE BAJO [illegible] practicado por [illegible] martillero público señor [illegible] Angel [illegible] generales [illegible] comestibles [illegible] en esta ciudad, [illegible] esq. Cevallos [illegible] término de [illegible] días dentro del [illegible] Buenos Aires, [illegible].

CASA REMATES Y COMISIONES NECE[illegible] socio con [illegible] $, Victoria 2218.

COMANDITARIO busca [illegible] trabajar, [illegible], Directorio 1900.

DESEO ASOCIARME CON POQUITO capital [illegible] del ramo para [illegible] toda parte de una ya instalada, [illegible] carta [illegible] Oeste de LA PRENSA, Rivadavia 5[illegible].

DISPONGO [illegible] para negocio o industria [illegible].

REPRESENTACIONES Y CONSIGNACIONES [illegible] establecida con viajantes activos [illegible] Neuquén [illegible] Lamadrid, F. Arroyos [illegible]. Por carta D. C. C. casilla 57, Bahía Blanca. v2f.

SOCIO necesitase para casa amueblada, [illegible] Belgrano 1[illegible].

SOCIO CASA REMATES Y COMISIONES necesito con 4000 $, Victoria [illegible].

SE BUSCA SOCIO [illegible].

SOCIO CON 40 MIL PESOS, INDUSTRIA de [illegible] años [illegible].

SOCIO CON OCHO MIL PESOS, PARA [illegible] existente, necesito [illegible].

SOCIO CON POCO APORTE [illegible] construcciones [illegible] 141, escritorio 10, de 10 a [illegible]. v31

SOCIO NECESITO CON [illegible] para importante almacén [illegible] galli, E. Ríos 1409.

SOCIO PARA ESCRITORIO [illegible] de $ 500 mensuales [illegible] persona activa, [illegible] C. Vichos y Cía.

SOCIO PARA CAMPO [illegible] en producción, [illegible] 4656.

COMPRA y VENTA de FONOGRAFOS MAQUINAS de ESCRIBIR y de COSER

A [illegible] $ FONOGRAFO [illegible] con discos $ 0.75 [illegible].

BUENA MAQUINA [illegible] vendo [illegible] $. Belgrano [illegible].

DISCOS celebrada [illegible] a precios [illegible].

DOS MAQUINAS COSER [illegible] muy baratas, [illegible].

FONOGRAFO GRANDE [illegible] piezas, regalo por 45 $.

MAQUINA DE COSER [illegible] 70 $, Córdoba 36[illegible].

MAQUINA DE COSER SIN[illegible] obra 30 $. Liquido, B[illegible].

MAQUINA SINGER [illegible] ta, otra sencilla, [illegible] $.

MAQUINA vainillar [illegible] Gebr. Gegauf [illegible] 1364, tratar [illegible].

MAQUINAS de escribir [illegible]. Pida catálogo, [illegible] Cía. Nac. de Máquinas [illegible] San Martín 318, U. T. [illegible].

MAQS. ESCRIBIR [illegible] vendemos barato [illegible] pesos, accs. [illegible] barato que nadie [illegible].

MAQUINAS de escribir [illegible] las marcas [illegible] casa Ferrat, sección máq. de [illegible] o pida el catálogo [illegible] U. T. 1847. v31

MAQUINAS DE ESCRIBIR [illegible].

VENDO 4 MAQ[illegible].

VENDO MAQUINA [illegible].

COMPRA Y VENTA DE LIBROS

A LAS FAMILIAS [illegible] jos y nuevos, [illegible] Corrientes 564. v1f

DICCIONARIO [illegible] 25 tomos, vendo [illegible] U. T. 5827, [illegible].

SE VENDE ENCICLOPEDIA [illegible] Americana [illegible].

VENTAS VARIAS

ARPA Erard doble [illegible] estado, vendo [illegible].

[illegible]

BOLSAS PARA [illegible].

BASCULA DE 500 k. [illegible] llada, barata, vendo [illegible].

BOLSAS CEREALES [illegible].

BOLSAS TODAS CLASES [illegible].

BOLSAS USADAS [illegible] 156, Larrazábal.

BOLSAS A $ 75 NUEVAS [illegible] misión, entrega [illegible] Rigou, Esmeralda 47. v1f

VENTAS VARIAS

BOLSAS PARA CEREALES, vdo. barato, Cochabamba 2[illegible], U. T. 3064, B. O.

BASCULA DE 1000 k. de 500, de 300 k. sellada Bacchetti vendo, Rawson 256. v1

BILLAR Y BALANZA TOLEDO DORAda, nueva, vendo barato, calle Caseros [illegible]. v1f.

BOLSAS NUEVAS Y DE 1er. uso liquido hoy [illegible] a bajo precio, San Martín 340.

BANCOS DE COLEGIO LIQUIDO [illegible] de [illegible] Victoria 600, Perfumo.

BOLSAS NUEVAS DISPONIBLES VENDO [illegible] Vista (hoy Deato Al[illegible]).

BOLSAS PARA TRIGO, AVENA, MAIZ [illegible] Prado y Rivada[illegible]. v1

BOLSAS [illegible] CLASE SON LAS QUE [illegible] amos [illegible]. v1

BOLSAS VENDEMOS PARA TRIGO, nuevas, [illegible] avena las mismas clases, primer [illegible] segundo uso. Existencia permanente. Atendemos cualquier pedido telegráfico o carta [illegible] en el día. Masotto Hnos. Piedras [illegible], U. T. 39 Libertad. v1ebr.

CAJA REGIST. NATIONAL [illegible].

CINEMAT. [illegible] 2 máquinas completas, [illegible] Alvarez 10[illegible].

CAJAS registradoras National vendo de ocasión Maca y Cía., S. Martín 345. v1f

CINEMATOGRAFO, APARATO PATHE [illegible] Aprove[illegible].

C[illegible] CAÑOS, chapas, tirantes [illegible].

CAJAS REGISTRADORAS NATIONAL d[illegible] La Máquina [illegible] La Nación, [illegible] 4233, [illegible] composturas.

CHACAREROS. HAGO contrato por la [illegible] hasta [illegible].

COBRE [illegible] aparatos para [illegible] Cerri 581.

ENGANCHES [illegible] Y ruedas completas [illegible] para locomotora Koppel, [illegible] 60, vdo. Balbas[illegible].

EN MARTINEZ, [illegible] ALVEAR ESQ. [illegible] particularmente, de [illegible] carpintería, [illegible] 1 máquina [illegible].

FUJES [illegible] vendo B. Mitre [illegible].

FOTO. VENDO VERASCOPE Richard, [illegible] cámara 18x24 [illegible] 9x12 [illegible] Santa R[illegible] 575.

HERREROS: vendo [illegible] chapas, Uriarte 1483. v2

HIERRO [illegible] para toda industria [illegible] U. T. [illegible]. v2f.

HERRADURAS surtidas, tenemos siempre existencia. Solís 1522. v31

HIERRO DE CAÑOS VIEJA VENDO, [illegible].

HERREROS: [illegible] para [illegible] Pepiri. v2f

LATAS [illegible] para [illegible] barato, [illegible].

M[illegible] $ 250, [illegible].

MIMBRE SE VENDE BARATO [illegible] Avellaneda. v1f

MOLINOS de piedra para [illegible] 57 (antes [illegible]). v1f

M[illegible].

MOSTRADORES se venden [illegible] para cualquier negocio, Progreso 3[illegible].

MOSTRADORES [illegible] $ [illegible].

MOLINOS A VIENTO, TANQUES, [illegible] y garanto funcionamiento. [illegible] v31

OCASION APARATO SHELTON [illegible].

ORCHESTRION GRANDE Y [illegible].

OJO MERCIANTES y [illegible] stock [illegible] v31

POCHINCHEROS SE VENDE [illegible].

P[illegible] Sherwin W[illegible] todas las otras [illegible] Victoria 11[illegible].

QUESO [illegible] LIQUIDO [illegible].

RUEDAS y repuestos [illegible].

RIELES TIPO [illegible] NUEVOS [illegible] 414. v1f

RETAZOS DE [illegible] Cochabamba [illegible] Pepirí.

SE VENDE UNA IN[illegible] 342.

S[illegible] CAJAS PARA [illegible].

SE VENDE UNA PER[illegible] Evaristo Urib[illegible].

SE VENDE [illegible].

SE VENDE [illegible].

SE VENDE [illegible].

SE VENDE UN [illegible].

SE VENDE [illegible].

S[illegible] GRUESA Y FINA [illegible].

SE VENDE [illegible] a Toledo, [illegible].

SE VENDE partida [illegible] de duvet [illegible] Mitre [illegible].

SE VENDE UN [illegible] 225.

SE VENDEN [illegible] 4 palas, [illegible].

SE VENDE UNA LANCHA CAPACIDAD [illegible] pasajeros [illegible] metro 37 H. P. [illegible] 1021. v2

SOCIEDAD [illegible] ENTE [illegible].

TARRAJA LITT[illegible].

TRES [illegible] ocasión [illegible].

TANQUES [illegible] 1669.

TACHOS LAVADO[illegible] para limpieza [illegible] U. T. 1952 [illegible].

VENDO LOTE DE [illegible] camisas del [illegible]. v31

VENTILADORES, motores eléct., máq. [illegible] vendo [illegible]. v31

VENDO CAJONES [illegible] Moreno [illegible]. v2

VENDO [illegible].

VENDO PALAS [illegible].

VENDO VIDRIERAS [illegible].

VENDO BALANZA [illegible].

VENDO [illegible].

VENDO [illegible] ADORES [illegible].

VENDO 5 CELDAS [illegible].

VENDO [illegible] 1240.

VENDO UNA MA[illegible] usados.

VENDO 3 ANILLO[illegible].

VENDO TANQUE [illegible] bomba.

VENDO 1000 ca[illegible].

VENDO FLEJES [illegible] de toda [illegible].

VENDEMOS TABIQUES [illegible] LISTONES Y cajones de todas [illegible] $ 0.16 [illegible] Byrne, hijo y Co. v31

ZORRAS VOLCADORAS [illegible] DECAUVILLE, trocha 0.60, [illegible] 15.6. v1f.

ZOCALO DE COMEDOR [illegible] tación roble, trabajo de madera, techo de [illegible] pieza [illegible] Bustamante 729. v2

COMPRAS VARIAS

A COMPRO dentaduras postizas usadas, $ 0.30 cada diente, Corrientes 1545. v31

A DENTADURAS USADAS COMPRO 0.30 cada diente, Bdo. de Irigoyen 995. v2f.

BOLSAS AZUCARERAS, O PARECIDAS se compran, diríjase Moreno 733.

BOLSAS NUEVAS para cereales y arpillera, somos compradores. Ofertas C. M. Lima 126. v31

COBRE, bronce, plomo, [illegible] compro, pago bien, Suárez [illegible].

CAJA REGISTRADORA NATIONAL compramos, San Martín [illegible].

CERECINA BLANCA O AMARILLA, compramos, [illegible].

HOJALATA 3 XXX, [illegible], o más gruesa, Piedras [illegible].

HIERRO dulce [illegible] maquinaria compramos [illegible] Avora y Cesetto. v2f

LONA PARA [illegible] CHANGADOR compro, Rivadavia [illegible].

LATAS VACIAS [illegible] COMPRO 6.000; retiro de esta [illegible] Azcuénaga 1043.

LATAS VACIAS [illegible] COMPRO 6.000, retiro de esta [illegible] Azcuénaga 1043. v1

MOLDES Y PRENSA PARA CIGARRE[illegible] compro por escrito [illegible], Talcahuano 469, 2o. piso.

TIERRA SE [illegible] UN PESO LA carrada, [illegible].

PERSONAS BUSCADAS

A CARLOS BONAVENTURA DE QUIERE hablar urgente [illegible] Luis, en la Basílica de [illegible] asuntos importantes. v1

A PALOMA [illegible] para entregar [illegible] Tucumán 489, [illegible].

SE DESEA SABER EL PARADERO DE la señorita [illegible] asuntos de interés. Diríjase [illegible].

SE DESEA SABER EL PARADERO DE Joaquín Massas [illegible] asuntos de familia. Diríjase Sáenz Peña [illegible]. v5f.

SE DESEA SABER EL PARADERO DE Francisco Esparza y Esparza, lo busca su hermano, escribir a La [illegible] núm. 9, San Sebastián, España. [illegible] v15f

EXTRAVIOS Y HALLAZGOS

EN LA SUCURSAL NORTE DE "LA PRENSA", [illegible] 2.17 (Belgrano), se reciben avisos para publicar en este diario, en iguales [illegible] de tarifa que en la casa central. [illegible] perm.

LIBRETA DE [illegible] A PLAZO fijo del Banco [illegible] de la Plata, libro 54, folio [illegible] Antonio F. García, se [illegible] a Gaona 581. v2

COMPRA Y VENTA DE MAQUINAS

A COMPRAR CALDERAS AL DILUVIO Universal [illegible] a $ 2.50 kilo, cobre a $ [illegible] galvanizados [illegible] días a $ 0.4[illegible], metro, hierro T [illegible] Sarsfield [illegible]. v1

COMPRO [illegible] VULCANIZAR [illegible] postal 1335. v31

CEPILLADORA [illegible] para [illegible].

CENTRIFUGA [illegible] ARAOZ 423.

CALDERA TUBULAR [illegible] CABALLOS, casi nueva, [illegible] Mitre 2991, J. B. v31

CALDERA DE 30 A 35 CABALLOS DE fuerza y [illegible] se compran. S Z y Cía., Pavón [illegible] Avellaneda. v31

CALDERA LAVADERO [illegible] ACCION RA[illegible] diadores, [illegible] Lippes, Co[illegible] 23.

COMPRAMOS [illegible] UN TORNO [illegible] metros [illegible] para trabajar, pie[illegible] una máquina [illegible] H. P. [illegible] 281, Sarmiento.

ENLLANTADORA [illegible] MUY BUEN uso, Roque [illegible] de 8 a 12. v31

ENGRESADORA [illegible] COMPRA [illegible] mos, oferta [illegible] Pueyrredón 1366.

GRUPO ELECTRÓGENO COMPUESTO de motor a [illegible] caldera [illegible] fuerza 50 a [illegible] Esmeralda 419. v1f

LAVADERO [illegible] EN FABACION completo [illegible] Pavón [illegible] Avellaneda. v31

MAQUINAS [illegible] litografía [illegible].

MAQUINAS [illegible] CALLE [illegible], BOEDO núm. 827.

MOTOR DE [illegible] APPLE[illegible] by, vdo., Ca[illegible]. v31

MOTOR A VAPOR HORIZONTAL, 50 HP, vende, Ca[illegible]. v31

MOTOR ELECTRICO [illegible] marcas, vendo [illegible].

MOTORES MARITIMOS [illegible] 14 H.P., [illegible].

MOTOR 4 HP. a [illegible], vendo, [illegible].

MOTOR OTTO DE [illegible] H. COMPLETO, en buen estado, [illegible] vendo, [illegible] 1493.

MOTOR PORTATIL [illegible] de H. [illegible] a prueba, [illegible]. v1f.

MOTOR [illegible] DE AGUJEREAR hasta [illegible] Paraná 591.

MAQUINA [illegible] Balanza [illegible] 246. v1

MOTOR A TRACCION [illegible] y motores portátiles, facilidades de pago, [illegible].

MOTORES eléctricos [illegible] Victoria 1770.

MAQUINAS INDUSTRIALES [illegible] para todo, [illegible] Victoria [illegible].

MAQUINA para [illegible] por carta, con [illegible].

MAQUINARIAS usadas, [illegible] existencias Toppins [illegible].

MOTORES ELECTRICOS [illegible] SAPIA [illegible] ocasión, [illegible].

MAQUINA BLAK [illegible] para alpargatas [illegible] a F. Esparza [illegible] J. M., Moreno 4[illegible].

OJO HOJALATEROS, [illegible] tijera de 1 m. [illegible] y postafiladora de [illegible] estaño puro, vendo muy [illegible]. v1

REFINADORA, MEZCLADORA [illegible] para chocolate, [illegible] Charrúa y Pérez [illegible] Montevideo.

SE VENDE MOTOR ELECTRICO [illegible] baños, machimbradora [illegible] Jujuy 141. v31

SE VENDE MOTOR a [illegible] vendo, vendo [illegible].

SE VENDE máquina [illegible] nueva, [illegible] enseño a [illegible] Rivadavia 8647. v2

SE VENDEN DOS CALDERAS MAR[illegible] de Navier, construcción [illegible] H. P. fuerza cada una [illegible] 658, de 9 a [illegible] a 7 p. m.

SE VENDEN DOS CALDERAS [illegible] de 300 H. [illegible] Defensa [illegible] alimentación [illegible] de los establecimientos [illegible] 400 amperes [illegible] 8, de 9 a 12.

T[illegible] 150 HAB[illegible] motores, vendo [illegible].

T[illegible] A Y MOTOR [illegible] precios [illegible].

TRILLADORA NORTEAMERICANA [illegible] estado nueva, [illegible] embocador, [illegible].

TUBO PRISMATICO 150 EN EL PUN[illegible] de 2 metros, [illegible] piedra afila[illegible] 1.2, ventilador [illegible] para frigo[illegible] 2 HP [illegible] 591.

TIGRE MOTOR [illegible] de 40 caballos [illegible] muy buen estado [illegible] "Se[illegible]" informes [illegible] Ltda. Rosario [illegible].

V[illegible] ocasión [illegible] motor, M[illegible].

V[illegible] COMPRESOR [illegible].

VENDO MOTORCITO [illegible] 11, marca P[illegible] U. T. [illegible].

MATERIALES DE CONSTRUCCION

A IRIGOYEN 1411, [illegible] cartes, puertas, [illegible].

A $ [illegible] los 100 kilos chapas canaleta [illegible] das, ingles nuevas, de 6 a [illegible] Charcas 2940. v1

A [illegible] ptas. 10 [illegible] portones [illegible], año, tte. 2x3, [illegible].

A [illegible] CHAPAS canaleta, [illegible] $ 4.70, [illegible] $ 6.80, Charcas 2940.

A $ [illegible] EL METRO LINEAL TIRANTES [illegible] nuevos, 2x3 a 0.90 y 1x3 a 0.31, Charcas 2940. v1

A [illegible] EL METRO LINEAL machimbre nuevo, 1a. de 1 x 6 a 0.33, Charcas 2940. v1

A [illegible] CHAPAS canaleta gda. [illegible] nuevo; 7, $ 4.85, 8, $ [illegible], 9 [illegible] 10 pies $ 6.95, Ecuador [illegible].

A TORTOSA Hnos., pida el catálogo de puertas y ventanas, de cedro, más baratas de pino. Charcas 2940. v1

MATERIALES DE CONSTRUCCION

A $ 5 COLUMNAS, PUERTAS MADERAS, barato, Tortajada, calle Pueyrredón 622. v4f.

ATENCION: VENDO MAYOLICO PARA revestimiento a $ 10 el metro, azulejos de 20x20, de 1a. $ 5.60 el metro cuadrado; Caseros 3061.

CHAPAS cinc nuevas, vendo, Gaona 2331

CASITA MADERA desarmable, 3 piezas, min. y galería, compro. Ofertas por carta a J. G., Montevideo 1175. v2

CINCO MIL CHAPAS cinc 1er. uso, tirantes tea, machimbre, tablas, tablones, puertas, ventanas, celosías, cabriadas, caballetes, etc., vdo. barato. Moreno 2884. v1

CHAPAS CINC 1er. uso, 6 pies, 3.30; 7, 3.90; 8, 4.50; 9, 5.40, 10, 6 $ c|una; cielo raso tea machimbrado, 1|2x6 a 0.22 mt. lineal; puertas ancho c marco 9 $ c|una; rieles F. C., tirantes tea, enrejado, máquinas, [illegible], escaleras, molinos, portones, puertas, ventanas, celosías, liquido, P. de Julio 2380. v1f

GALPONES, TINGLADOS, RANCHOS listos para armar, B. de Irigoyen 1544.

LADRILLOS: 6000 A 12 $ millar, ex horno Jonte y Lope de Vega, tratar Pueyrredón [illegible].

MADERAS

Roble [illegible]	$	0.18	pie
Pino del Paraná [illegible]	"	0.20	"
Cedro [illegible]	"	0.	"
Cedro Paraguayo, a	"	0.26	"
Cedro Salteño, a	"	0.25	"
Cedro Tucumano, a	"	0.25	"
Curupay, a	"	0.10	"

Garay 2520. v2

LISOS Y PARQUETS "Argentino", fuertes, vistosos y baratos, desde 4.60 $ el metro terminado, [illegible] S. A. Vicente Pa[illegible]. v2

LAVOISIER [illegible]. Es la CASA MEJOR surtida y que más barato vende materiales usados, chapas canaleta 1er. uso, tirantes [illegible], hierro T y U, machimbres, tablas, tablones, puertas, ventanas, columnas, caños, cabriadas, carretillas, caballetes. v1

REJA Y PUERTA DE HIERRO VENdo, Gaona 7[illegible].

RIELES F. C. PARA CONSTRUCCION, cortados a medida, Moreno 680. v1f

RIELES DE FERROCARRIL, ESPECIALES para construcción, [illegible] 1969. v2

RIELES especiales PARA CONSTRUCción, vende barato, Pueyrredón 413. v1f

RIELES F. C. CORTADOS a medida vendo, P. Goyena 1414 (antes Río IV). v4

RIELES TIPO F. C. para construcción de 15 kilos, 2 kilómetros y de 25 kilos uno, Pavón 1064.

RIELES DE TRANVIAS, LIVIANOS, para empresas [illegible] y los más adecuados para edificaciones, se venden a 150 $ 1.000 kilos, [illegible] 1876.

SE COMPRA UN PORTON DE HIERRO, grande, Gaona [illegible].

SEIS MIL CHAPAS cinc, tirantes tea, madera, [illegible], machimbre, tablas, tablones, [illegible].

TIRANTES DOBLE T, VARIAS MEDIdas, vendo [illegible]. v31

TIRANTES [illegible] LARGO, vendo [illegible] Bacacay 365.

VENDO MACHIMBRE, calle Manuel Estévez [illegible].

VENDO [illegible] COLUMNAS MUESTRARIO [illegible]. v1

AVISOS VARIOS

APRENDAN BOX Y JIU JITSU. Enseño a todas horas. I. D[illegible] prof. del [illegible] su sala de [illegible] Parana [illegible]. v9

CINEMATOGRAFOS, KERMESSES ALQ[illegible] Caseros [illegible] 1581. v1

HERREROS [illegible] particulares, hay [illegible] posibles para [illegible] para herraduras, Uriarte [illegible]. v3

LA RIFA DE UN BELLO JARDIN, QUE se [illegible] última jugada de enero, se ha trasladado para la última de febrero, [illegible].

MENSON SHOEMAKER [illegible] AVISA al público que [illegible] ofertas al [illegible] Av. de Mayo 560, Owen L. Thomas, [illegible]. v4

PROPORCIONAMOS TANTO SE NOS encargue [illegible] mandamos loterías [illegible] aceptamos representantes [illegible] comisiones en general, Vázquez [illegible] Salta 1130. v2

SE PIDEN [illegible] Alvarez [illegible], Avda. [illegible].

ASAMBLEAS

LA ESTRELLA, Compañía Argentina de Seguros. Asamblea Anual Ordinaria.—De acuerdo a lo establecido por el art. 22 de los estatutos, se convoca a los señores accionistas de esta compañía, a la asamblea general ordinaria que tendrá lugar el día 31 del corriente mes a las 3 p. m. en las oficinas de la Dirección General, calle San Martín 322.

ORDEN DEL DIA

1o.—Tratar y resolver sobre la Memoria del Directorio, correspondiente al ejercicio de 1918.—2o.: Aplicación y distribución del saldo de ganancias y pérdidas.—3o.: Elección de cuatro miembros del Directorio, para reemplazar a los salientes señores Dr. Jorge Casares, Pedro S. Tobal, Gabriel J. Jáuregui y Emilio Devoto.—4o.: Elección del síndico titular y síndico suplente para el nuevo ejercicio.—5o.: Nombramiento de dos accionistas para que en unión con el Presidente del Directorio y el Director General firmen y den por aprobada el acta de la Asamblea. Según lo dispone el art. 33 de los estatutos los señores accionistas deberán depositar sus acciones o certificados bancarios de depósito de las mismas, en la Dirección General de la Compañía, hasta tres días antes del señalado para la Asamblea.—Buenos Aires, enero 13 de 1919.—Enrique Schindler, Director General. v31

POR DISPOSICION DE LA COMISION Directiva del Centro de Empleados Jubilados, cítase a los señores asociados de este centro, para que concurran a la asamblea ordinaria (artículo [illegible] de los estatutos), que tendrá lugar el [illegible] de febrero próximo, a las 3 p. m. en los salones de Avisos Públicos de LA PRENSA, Avenida de Mayo [illegible], en la que [illegible] la marcha de la sociedad [illegible] miembros de la [illegible] Juan Migoni [illegible] Domínguez [illegible] y José G. Pérez [illegible] Gallegos, [illegible] secretario. v31

COMPRA Y VENTA DE AUTOMOVILES y ACCESORIOS

A PLAZOS, AUTO Springel, se vende, [illegible] a 10 a. m., Larrea [illegible]. v1

AUTOMOVIL FIAT [illegible] HP, DOBLE faetón, se vende, B. Mitre [illegible]. v1

AUTO MINERVA, [illegible] PART. [illegible], se vende, Reconquista [illegible]. v1

AUTOMOVIL VENDO 1400 $ en perfecto estado y a prueba, B. Mitre [illegible].

AUTOS a vendo en 3000 $ o permuto por casita, B. Mitre 1[illegible].

AUTO DION BOUTON VENDO OCAsión, Bustamante [illegible]. v1

AUTO FRANCES SE VENDE a PRUEba, Bogotá 2452, Flores.

AUTO EUROPEO, landaulet, vendo ocasión, 2200 $. Roger y Cía., Victoria 1550.

AUTOMOVIL FORD, TROCHA DE CAMpo, usado, en buen estado, se vende, [illegible] F. C. Sud, Gangallo 5[illegible].

AUTO TAXI F. N. VENDO O PERMUTO [illegible].

AUTOMOVIL FORD, USADO, [illegible].

AUTO RENAULT LIMOUSINE [illegible] modelo, elegante [illegible] médico, vendo [illegible].

A LIQUIDAR INMENSO STOCK [illegible] desde [illegible] a 1551.

AUTOMOVIL [illegible] Pringles [illegible].

AUTOMOVIL INGLES, [illegible] perfecto [illegible] de 9 y de [illegible].

AUTO FIAT, 12-16 H. P., carrocería [illegible], doble vidrio, vendo [illegible] Pueyrredón 1366. v1

AUTO DELHAYE, MUY ECONOMICO, 11 HP, seminuevo, a toda prueba, [illegible] San José 1065.

AUTOMOVIL FAETON, [illegible] H. P., se vende [illegible].

AUTOMOVIL HUDSON CASI NUEVO [illegible] vendo, Callao 4[illegible]. v1

AUTO PANHARD LEVASSOR [illegible] Moreno, a cada [illegible] vendo una 3a. parte [illegible].

AUTO DOBLE FAETON [illegible] HP, especial para campo, [illegible] especial, [illegible] flamante, [illegible].

AUTO DOBLE FAETON POPE HARTFORD, [illegible] garantida [illegible] barato Talcahuano 8[illegible].

AUTOS ULT. MODELO [illegible] Mitchell, six [illegible], Chevrolet, Ford [illegible] liquidamos, Rivadavia [illegible].

AUTOMOVILES HOY VIERNES A LAS [illegible] p. m. procederemos a rematar [illegible] al mejor postor, [illegible] automóviles y accesorios. Casa [illegible] 11.

CARROCERIA DOBLE FAETON [illegible] pedo, vdo. de ocasión, Anchorena [illegible].

CARROCERIAS para autos y camiones [illegible] se venden, Charcas 2[illegible].

CARROCERIAS 30 d. faetón, limousines, furgones, liq. Rivadavia 1551.

CARROCERIA faetón, torpedo [illegible], milord, vendo, Bulnes 196[illegible].

CARROCERIA LANDAULET doble [illegible] último modelo, vendo, Vicente López 2[illegible]. v31

CARROCERIA DOBLE BAKE Y VOITURETTE, p. Ford, vendo de ocasión, Anchorena 1708.

CARROCERIA FAETON, buen estado, espaciosa, otra landaulet, liq. Ayacucho 768.

CAMION MARCA ALCO, DE 4 toneladas en perfectísimo estado, vendo, Bmé. Mitre 1146. v2

COMPRA Y VENTA DE AUTOMOVILES y ACCESORIOS

CARROCERIAS landaulet y d. faetón, livianas, vendo, Catamarca 159. v31

FORD NUEVO, TROCHA 1.60 VENDO hoy de 2 a 4, Callao 34.

FORD FAETON, milord y mejoras, marcha garantida vdo. Deán Funes 850.

FUNDAS AUTOS FORD [illegible], STUDEbacker 45 R. Solé, Perú 1448. v2f.

FORD POCO USO Y REPUESTOS SE vende. No se admiten intermediarios, Belgrano 852.

FORD FAETON, FLAMANTE VENDO, verlo, Rodríguez Peña esquina Lavalle, tratar H. M., Lavalle 1702, p. único 2.200 $

FORD VARIOS FAETON VOITURETTE Sedán, Baquet y furgón se liquidan, Rivadavia 1551.

FORD SEDAN, CON MEJORAS, ULTImo modelo, vende en precio de ocasión, Anchorena 1[illegible].

FORD REFORMADO, MUY ORIGINAL, vendo ocasión, Roger y Cía., Victoria 1550.

FORD, CARROCERIA landaulet, construida expresamente, nuevo, se liquida; Maipú 231, escritorio [illegible].

FORD UN MES DE USO, DOBLE FAEtón, repuestos y accesorios para dos años, véndese. Ver garage Varela, Varela 315, tratar "La Defensa", San Martín 486. v31

GRAN AUTO, D. BOUTON, 35 HP, vendo barato, Corrientes 1320. v1

LIQUIDO AUTOS todos tipos y marcas, ocasión, Roger y Cía., Victoria 1550.

MERCEDES, VOITURETTE, 25 HP., especial para campo, como nueva, se vende, garage B. de Irigoyen 66[illegible]. v5f

OCASION, AUTO FIAT, 12-16, DOBLE faetón, trabajando en plaza con limousine, se vende por no poderlo atender. Rivadavia 1257, de 11 a 12.

PACKARD, RENAULT, HUDSON, SUPER Six, últ. mod., [illegible] Viamonte 1[illegible].

REFRIGERANTE, AUTOMOVIL, Gregotti, sirve para varios, vdo. Misiones 190.

STUDEBAKER, camión, furgón de reparto, vendo de ocasión, Anchorena 1108.

SE VENDEN carrocerías, landaulet y limousine, Pavón 1168. v21

VENDO CARROCERIA N. A. G., LANdaulet, Andes 1148. v31

VENDO DOS AUTOS Europeos, uno landaulet, otro doble faetón, con limousine, a toda prueba, Progreso 2935. v21

CHAUFFEURS PEDIDOS Y OFRECIDOS

ACADEMIA ITALIANA de chauffeurs, aprendizaje con automóvil Ford, y varias marcas europeas, aprendizaje completo 40 $, lecciones sueltas [illegible] $, no cobra adelantado, Güemes 3544. v1f

CHAUFFEUR competente, se ofrece, San Martín 2[illegible]. v2

CHAUFFEUR JOVEN cualquier marca se ofrece, poco sueldo, Paraguay 4[illegible].

CHAUFFEUR muy práctico en todas marcas, se ofrece, Billinghurst [illegible]. v1

CHAUFFEUR con [illegible] C. Calvo 743. v31

CHAUFFEUR [illegible] años práctico conoce Packard, se ofrece, sin pretensiones, particular, taxi o reparto, Belgrano [illegible].

CHAUFFEUR joven, con 6 años de [illegible], poco sueldo, se ofrece, Cochabamba 2182. v31

CHAUFFEUR MECANICO, [illegible] referencias de [illegible], Esmeralda [illegible].

CHAUFFEUR serio, para Peugeot, [illegible] sin pretensiones, [illegible] Cabildo 2941.

CHAUFFEUR [illegible].

CHAUFFEUR mecánico [illegible], competente, para cualquier marca de coche, se ofrece por carta [illegible].

CHAUFFEUR [illegible] se ofrece particular [illegible] maneja Ford otras marcas, [illegible]. v31

CHAUFFEUR muy competente [illegible] reparaciones, se ofrece [illegible] particular, ciudad o campaña, [illegible]. v31

CHAUFFEUR [illegible] dirigirse por escrito [illegible] referencias a casilla correo 1918.

ESCUELA LA TECNICA, CHAUFFEURS de plaza y particulares. En 30 días enseñanza completa y examen, [illegible] 2180, tratar Av. de Mayo 1[illegible].

OFRECESE chauffeur [illegible] años práctico [illegible], Humberto I [illegible], Cheque.

VENTA DE PAJAROS, PERROS Y AVES DE CORRAL

ACEPTO OFERTA DE [illegible] 100 Lunas pedantes [illegible], E. B., El Cabo 1857. Bs. As.

BULL-DOG BLANCO se vende barato, Pareja 4361, V. Devoto.

GALLINAS, VENDO [illegible], HAY [illegible] Leghorn, chapas, alambre, madera, máquina, [illegible], Rojas [illegible].

LA "SARMIENTO" SOCIEDAD PROtectora de animales, vende un hermoso galgo ruso [illegible] al [illegible] local social, Santiago del Estero 1[illegible].

PERROS POLICIA, [illegible] vendo, Quirno [illegible].

POMERANIA CACHORRITOS 2 MESES, 2 negros y 1 amarillo, [illegible], vendo, Esmeralda 2[illegible], 2o. piso.

ANIMALES Y RODADOS

AMERICANA, llantas de goma, en buen uso, vendo, Cabello [illegible]. v1

ATENCION: SULKY CON O SIN CAPOta, vendo, barato, Ro[illegible].

AMERICANAS, breaks, [illegible] furgón [illegible] Defensa 1[illegible].

AMERICANAS, breaks, [illegible] sulky, etc., vende P. Moreno [illegible].

ALSINA 2[illegible], americanas, [illegible] breaks, [illegible].

AMERICANAS, SULKYS, CHARRETS, etc., vendo barato, Entre Ríos [illegible]. v2

AZCUENAGA 726, [illegible] CARRUAJES Y guarniciones de todas clases [illegible]. v3feb

BICICLETA [illegible] [illegible] 2141, dep. [illegible].

BICICLETA PINON LIBRE, [illegible] FRENO, vendo, por 35 $, Independencia [illegible].

BICICLETA REGIA, DE PASEO, A precio de ocasión, vendo, [illegible] 1829.

BICICLETA DE señorita, vendo, [illegible] va, 65 $. Patagones [illegible]. v2

BICICLETA de varón y niña, marca de 1er. orden, ocasión, Santa Fe 2744.

BUEN FURGON DE REPARTO y caballo vendo [illegible] tratar [illegible] de 5 a 10 de la mañana, Humberto [illegible].

BICICLETAS de ocasión, baratísimas, pedales, motocicletas de [illegible] a 200, The Bicycle Co., Victoria 1770.

CHATA [illegible] KILOS [illegible] buen uso vendo, Salado 1074. v1

CHARRET de reparto atado, vendo barato, Lavalleja 620.

CHARCAS 2539, BREACK, SULKY, charret y americana, vendo [illegible] precio.

CARRO DE changador, con caballo, se vende, Bermejo 1062. v31

COMPRO SEIS CABALLOS hechos para armar dos chatas, Cochabamba 2055. v1

COMPRO SEIS CABALLOS HECHOS, para armar dos chatas, San Francisco y Pepirí, Pallaci Vascos. v1

COUPE PARA MEDICO, MUY REGIO, [illegible], Bdo. Irigoyen [illegible].

GATITOS ANGORA HIJOS DE CAMPEONES [illegible] cachorros [illegible] véndense a precios [illegible] La Gran Cabaña, B. de Irigoyen [illegible].

MOTOCICLETA INDIAN, modelo 1916, [illegible], Córdoba 7[illegible].

MILORES ESPLENDIDOS VENDO, calle Pueyrredón 1366. v1f.

MOTOCICLETA con sidecar, [illegible] HP, casi nueva, vendo urgente, [illegible].

MOTOCICLETA INDIAN, CON SIDEcar, 7 H.P., y caminos, vendo [illegible] Piedras 451.

MOTOCICLETA HARLEY DAVIDSON Y sidecar [illegible] flamante, vendo, Martín Gómez 3653. v1f

MOTOCICLETA INDIAN, [illegible] HP., modelo 11, con poco uso, [illegible] se vende, [illegible] La Plata. v2

OVEJA LINCOLN ESPECIAL, SE VENde, Juramento 4474. v31

OVEJAS, CORDERITOS, VENdo, Balnes [illegible].

OCASION: VENDO UN FORCO [illegible] parto, un caballo y un break, [illegible] Díaz 234. v2

OJO ESTANCIEROS, espléndido breack importado tipo Mail-coach, [illegible] laterales, comodidad doce personas, [illegible] perfecto estado, se vende, [illegible] tratar Círculo de Corredores, Moreno, [illegible] oeste. v1

PETIZA, coche atado y guarniciones, vendo, Alsina 7[illegible], Quilmes.

PETIZO O PETIZA SE DESEA ALQUILAR por verano, diríjase [illegible] Valentín Escobar y Ezpeleta. v31

POTROS, PADRILLOS, YEGUAS, CABAllos, carros, chatas, guarniciones, remataremos el domingo 2 en Brasil 3[illegible].—Grippo y Bollón. v2

SE VENDE UN FAETON DE PESCANTE alto para campo, Andes 347. v31

SE VENDEN 2 CABALLOS Y UNA guarnición, Río Bamba 366. v31

SE VENDE CHARRET y caballo, V. Ballester, Lafayette [illegible].

SE VENDE UNA CHATA PLAYA, calle Rondeau 3472. v1

SE VENDE CHIVA LECHERA, BELGRAno 271.

SE VENDE JARDINERA panadero y chata de 3000 a 3500 kg., Córdoba 2847.

SE VENDE CHATA armada tara kls. 5 500, Verla Córdoba 3630, tratar Solet [illegible].

SULKY LLANTAS DE GOMA, CAPOTA cuero, vendo, Verlo 7 a 10 y 12 a 4, Varela 55, Flores.

SE VENDE MOTOCICLETA F. N., 4 cilindros, muy buen estado, José [illegible], Charcas 1583. v1

ANIMALES Y RODADOS

SE VENDEN 6 CHATITAS de 1000 a 3000 kilos, para ciudad y campaña; Córdoba 3157. v31

TRICICLOS PARA REPARTO, VENDO, Entre Ríos 278.

UNA CHATA PLAYA PARA CEREAles o marmolero y guarniciones, se vende, Gallo y French 2902.

VENDO CHATITA DE 1 O 2 CABAllos, Uriarte, Suárez 1363.

VENDO SULKY EN BUEN USO, 130 $, Nueva York 3[illegible], Devoto.

VENDO BRECK OMNIBUS CAPACIDAD para 20 pasajeros, de 2 caballos, Rivera 99. v1

VENDO CABALLO COLORADO, MIDE 1.5[illegible], para cadenero o barero, buena presencia, para coche, Pavón 3701, Lanús. v1

VENDO CHARRET REPARTO Y PAseo con o sin caballo, Nueva York [illegible], Devoto.

VENDO CABALLO TIRO, EN YUNTA O solo, por no tener trabajo, Republiquetas [illegible].

ALQUILER de CASAS y DEPARTAMENTOS

ALQUILASE CASA 6 PIEZAS, SIN altos, avenida Montes de Oca 2198. v20

ALQUILO DEPTO. 2 PIEZAS Y UNA cocina, 45 $, Nicaragua 4901.

ALQUILASE PEDRERO Y RANCHO, San Isidro, ocurrir Martín y Omar 12. v2

ALQUILO DEPARTAMENTO, mucha comodidad y terreno al fondo, Chubut 155.

ALQUILO TRES SALAS corridas, Tucumán 209. v1

ALQUILASE EN FLORES CASA DE 5 piezas y fondo, San Eduardo 1857. v2f

ALQUILASE EN 35 $ CASA LORIA No. [illegible], tratar de 8 a 10 a. m.

ALQUILASE, 95 $, AV. DE MAYO 1239, dep. B, pieza amueblada.

ALQ. LINDO DEPTO casi indep., 2 hab., baño, jardín, cómodo, 70 $, Aráoz 2730.

ALQUILASE CASA ALTA, 7 PIEZAS, 180 $, Arenales 2807. v1f.

ALQUILO CASITA recién pintada, 5 piezas, comodidades, Peña 2985. v31

ALQUILO CASA BAJA, espaciosa, 9 piezas y servicios, Cangallo 3222. v31

ALQUILASE CASA ALTA, MODERNA, 2 cuartos de baño, 400 $, Uruguay 743. v1

ALQUILASE CASA LUJOSA, baño inst., calef., 320 $, Paraguay 659. v1

ALQUILASE casa moderna, baño inst., 8 habit. 230 $, Ayacucho 574. v1

ALQUILO CASITA CHICHE, 4 PIEZAS Y servicios, Federico Lacroze 3891. v31

ALQUILASE CASA MODERNA, 4 PIEzas, Potosí 4108. v1f

ALQUILO CASA ALTA, UNICO PISO, amplias comodidades, Santa Fe 1338. v1

ALQUILASE CASA DE 7 PIEZAS Y galpón, Medrano 24[illegible]. v31

ALQUILASE CASA MUY CONFORTAble, con 8 h. b. y dependencias, Car[illegible] 522. v1f.

ALQUILO CASA con 20 piezas, 3 baños, 2 patios y gran [illegible], tratar en la [illegible].

ALQUILASE DEPARTAMENTO 3 piezas [illegible] tratar Av. de Mayo 816, Garrido, de 2 a 5 p. m.

ALQUILASE MAGNIFICA CASA INDEpendiente, [illegible], Esmeralda 9[illegible].

ALQ. $ 140 CASA 4 HAB. Y GRAN [illegible] fondo, Gaona 1[illegible], tratar [illegible] dep. 1.

ALQUILO AMPLIAS CASAS CENTRAles, A. M[illegible], [illegible] Lazon, B. Mitre 2122. v2

ALQUILASE RIVADAVIA 9[illegible] CASA [illegible] piezas, baño, [illegible] tratar de 9 a [illegible] y de [illegible] a 6.

ALQUILASE DEPARTAMENTO, [illegible] comodidades [illegible] Díaz [illegible] 295.

ALQUILASE DEPARTAMENTO MODERno, Paraná 638, tratar Av. Tandil [illegible] de Mayo 5[illegible]. v1f

ALQUILO 1er. piso, MONTEVIDEO 2[illegible] piezas, con balcones, [illegible] 50 $.

ALQUILASE TALCAHUANO 417, CASA [illegible], 7 habitaciones y demás comodidades, tratar Alsina 1382. v3

ALQUILASE AVENIDA ALVEAR [illegible] casa departamento, [illegible], tratar Alsina 1[illegible]. v31

ALQUILASE SALA 3 DORMITORIOS, comedor, [illegible] $. Irala 3589, tratar Montenegro [illegible]. v31

ALQUILASE CASA MODERNA 5 DORmitorios, comedor, 2 vestíbulos, baño instalado, luz eléctrica, gas, demás comodidades, Jufré 460. v31

ALQUILASE CASITA NUEVA, 3 piezas y dependencias, Ecuador 1662, precio 130 $, está abierta, tratar Rodríguez Peña 1[illegible]. v31

ALQ. LUJOSA CASA, NUEVA SIN ALtos, [illegible] baño inst. caliente, [illegible] piso Santa Fe, Alvarez No. [illegible]. v31

ALQUILASE ARENALES 1417, CASA moderna, [illegible] piezas, 2 baños y amplias dependencias, precio 350 $, está abierta, tratar Rodríguez Peña 1235. v31

ALQUILASE CASA Miñones 997 esquina Franklin, [illegible] piezas, vestíbulo, baño, gran sótano, llaves altos, dueño Bacacay 3862, U. Telefónica 1710, Flores.

ALQUILASE CASA LUJOSA, ALTOS, 7 habitaciones, h. p., vestíbulo, terraza, baño, [illegible] $, Ecuador 9[illegible], tratar Paunero 27[illegible].

ALQUILASE CASA BAJA DE ALTOS [illegible] 2 patios, cuarto baño [illegible] Pueyrredón 85[illegible], Verla [illegible]. v1

ALQUILASE LINDA CASA 4 P., OTRA [illegible] $, calle Potosí 47, está empezando [illegible] Río Janeiro, a una cuadra de Rivadavia. v1f.

ALQUILO HERMOSA CASA BAJA CON jardín al frente, compuesta de 7 habitaciones, baño, cocina, w. c., gran terraza [illegible] de 9 a. m. a 11 y de [illegible] p. m., Rincón 1054.

ALQUILASE linda casa nueva, recién [illegible] Alvarez 2176, altos, casi [illegible] Santa Fe, [illegible] piezas grandes, 2 chicas, baño inst., vestíbulo, etc. $ 180, verla de [illegible] tratar Cabildo [illegible].

ALQ. EN VILLA URQUIZA CASA CON [illegible] habitaciones, etc., y un departamento [illegible] agua corriente, [illegible]. Tratar Reconquista 4[illegible]. v2

BUSCA CASA? EN EL ACTO TENDRA [illegible] en cualquier [illegible] compañía "Your Home", [illegible] 441. No tenemos sucursales.

ESPLENDIDAS HABITACIONES, 4 continuas, [illegible] calle, baño, cocina, vestíbulo, azotea, alquilo barato, [illegible] 6.34, Juncal, Gallo 1282.

BUSCA CASA? EN EL ACTO TENDRA cuanto hay desocupado en cualquier radio, visitando "Your Home", Victoria 575. Esta casa no tiene sucursales. v31

CASA EN MIRAMAR, alquílase, con muebles, tratar Santa Fe 2239. v31

CASA BAJA de 8 habitaciones y demás dependencias, alquilo, Vidt 1857. v1t

CASA ALTOS, MOD., GRANDE, GRAN hall, patio, alq., Alvarez 1945. v3.

CASA ALQUILO, SAAVEDRA 963|69, tratar Alberti 9[illegible]. v31

CASA ALTOS, moderna, 7 piezas, gran terraza, alquilo, Pichincha 756. v31

CASA BAJA, 5 HABITACIONES, SE alquila, Bermejo 437. v31

CASA ALTA ALQUILASE, SAN LUIS [illegible], de 4 a 5. v31

CASA BAJA, COMODA, SE ALQUILA, [illegible] 427, de 5 a [illegible]. v31

CASA MODERNA, toda clase de comodidades, se alquila, Yerbal 4[illegible].

CASA ALQ. AMPLIA, 12 piezas, [illegible] $, [illegible] Bolívar 15[illegible].

CASA QUINTA amplia, en Flores, alquílase, Avellaneda 3[illegible]. v2

CASITA PARA OBREROS alquilo $ 50, [illegible] 1912.

CASA ALTOS VENDO [illegible] 180 $, arg. 20.000 $, [illegible] Mozart [illegible] Ríos 187.

CASA ALQUILO EN 105 $, 6 piezas y oficinas, Deán Funes 1[illegible].

CASA MODERNA, se alquila, Av. del Valle 1581. v31

CASA EN ALTOS SE ALQUILA, LEZIca esq. R. de Janeiro, 4 piezas, bajas, [illegible] en altos, de 10 a 11 y de 5 a 6. v2

CASA ALTA, ALQ., 6 piezas $ 750, Cangallo 2045, [illegible] Bolívar [illegible] U. T. 1411, Avenida.

CASA de 11 HABITACIONES, sala, gran[illegible] dos patios, toda [illegible], para restaurant, óptimas perspect., módico, Venezuela 1552.

CASITA DE 2 PIEZAS Y COMODIDAdes con gran fondo, árboles frutales, se alquila, Caldas 1[illegible]. v31

CASA QUINTA flamante, moderna, aguas corrientes, luz eléctrica, etc., 2500 varas terreno, alquilo, Güemes [illegible], San Martín. v31

CASA NUEVA, [illegible] ALQUILO, 4 PIEzas, vestíbulo, [illegible] cocina, azotea, [illegible] con puerta de hierro, zaguán y escalera de mármoles, [illegible] Parque Chacabuco, [illegible], Directorio [illegible] Pedernera [illegible]. v2

DEPARTAMENTO 3 PIEZAS, ALQUILO 55 $. Belg[illegible]. v1

DEPARTAMENTO 4 PIEZAS, GRAN patio, alquilo, Rivadavia 5173.

DEPARTAMENTO SE ALQ., 4 p., baño, cocina, [illegible] $, Solís [illegible] 5345. v1f

DEPTO. GRAN COMEDOR Y P. ALQ., casa tranquila, 75 $, Moreno 1656. v1f

DEPARTAMENTO ALQUILO 3 PIEZAS, 68 $, hay [illegible], C. Calvo 3276.

DEPARTAMENTO 3 piezas, baño, alquilo [illegible] $, Entre Ríos 1065.

DEPARTAMENTO ALQUILO, 3 hab., cocina grande, eléc. 60 $, Loria 1637. v1

DEPARTAMENTO MODERNO, 6 habitaciones alquílase, Santa Fe 1650. v1

DEPARTAMENTO moderno, 6 hab. alquílase, Bmé. Mitre 1136. v1f.

DEPARTAMENTO moderno, 2 hab. alquílase 60 $, Guardia Vieja 3466, dos cuadras de Abasto y Corrientes. v31

DEPARTAMENTOS amueblados, lujosos, de 5 y 8 piezas, alquílanse, Viamonte 752 y 776. v28febr.

DEPARTAMENTO A ECUADOR 354 ALquilo 1 ó 2 piezas amuebladas, único inquilino.

ALQUILER de CASAS y DEPARTAMENTO

DEPTO. CON 3 GRANDES PIEZAS, balcones 100 $; Solís 1707, alquilo. v2f.

DEPARTAMENTO SE alquila, 3 piezas Anchorena 70.

DEPARTAMENTO bajo, 3 habit., patio ventilado, baño, se alquila, 80 $, San Juan 2148.

DEPARTAMENTO amueblado alquilo, Corrientes 830, 3er. piso, No. 2, precio módico, a la calle. v1

DEPTO. MODERNO, 3 PIEZAS, DEPENdencias, baño frío y caliente, instalado, alquílase Perú 731.

DEPARTAMENTO SE ALQUILA EN 60 pesos, con buenas comodidades, Juncal 4451, y Oro. No hay tablero.

DEPARTAMENTO alquilo, 2 piezas 30 $; Cucha Cucha 2738; tratar Córdoba 3869.

EN THAMES 2441, A 1|2 CUAD. PLAZA Italia, alq. casa baja, moderna, 8 hab., baño inst. y demás comodidades. v31

EN FLORES, BOGOTA 3381, casita chiche, con todas comodidades, alquílase, tratar Concordia 137.

EN FLORES se alquila casa 5 amplias habitaciones, 1 de servicio baño, luz eléct., fondo, frutales, alq. 140, Avellaneda 3301. v31

GRAN APARTAMENTO 8 HAB., 2 serv., 2 baños, alquílase Pozos 126.

PEQUEÑO DEPTO. ALQ. DORM. Y COmedor, bien amueblado, con o sin pensión, baño, calef., teléf., comod., Av. Mayo 1411, 3er piso.

RAMOS MEJIA ALQUILASE CASA-QUINta con gran terreno, frutales y plantas, 85 $, calle Bolívar 486 esquina Lavalle, tratar A. Taullard, 25 de Mayo 340. v1f.

SE ALQ. CASA DE ALTOS, 8 habit., cocina, baño y terraza, V. Gómez 2970. v31

SE ALQUILA CASITA de altos, de 4 piezas, Arenales 1120. v31

SE ALQUILA CASA, Bermejo 1185, PREcio módico. v31

SE ALQUILAN DEPARTAMENTOS modernos; B. de Irigoyen 1640. v31

SE ALQUILA CASA BAJA, 4 PIEZAS, grandes y 2 de servicio, Agüero 894. v31

SE ALQUILA CASA departamento con todo confort, calle Victoria 2105. v31

SE ALQUILA CASA DE 6 piezas, Cochabamba 646; abierta 9 a 11.

SE ALQUILA CASA, tres HABITACIOnes, Quirno 778, tratar Cuenca 696. v1

SE ALQUILA CASA SAENZ PEÑA 1712. v1

SE ALQUILA HOTELITO LUJOSO, Juncal 1422. v1

SE ALQUILA CASA MODERNA, CON confort; Pringles 1118. v1

SE ALQUILA CASA RECIEN PINTADA, mucho fondo, Provincias Unidas 3832

SE ALQUILA CASA DE 6 PIEZAS, Alsina 3081, tratar Paramaribo 74, Caballito.

SE TRANSFIERE HERMOSO DEPTO amueblado, sala, comedor, dormi., vest., Lavalle 1654. v1f

SE ALQUILA CASA ALTOS, DOS CUAdras subterráneo, Av. La Plata esquina Rosario 1.

SE ALQUILA GRAN CASA DE ALTOS, 10 piezas y 3 de servicio, Verla de 8 a 11 a. m. y de 4 a 6 p. m., México 1483.

SOBRE EST. SUBT., ENTRE COLEGIOS y parques, Rivadavia 4427, casa grande, con mucho fondo; se alquila.

SE ALQUILA DEPARTAMENTO moderno, sala, comedor, 4 dormitorios, baño, hall, etc., Córdoba 1883. v2

SE ALQUILAN DEPARTAMENTOS chicos y comodid. y luz eléctrica, Venezuela 2354.

SE ALQUILA CASA MODERNA, BAJA, 6 habitaciones y demás dependencias, Arenales 2027. v31

SE ALQUILA LUJOSA CASA DE ALTOS, con 5 habitaciones y demás comodidades, Serrano 791. v31

SE ALQUILA DEPARTAMENTO 6 PIEzas y 2 servicio, 2o. piso, no hay ascensor, Chacabuco 1414. v31

SE ALQUILA PISO MODERNO, MUY cómodo, 4 habitaciones principales, 3 a la calle, baño instalado, con agua caliente, pieza y w. c. servicio, Catamarca 809. v31

SE ALQUILA CASA DE 2 PISOS, CON 15 piezas, gran comedor, varias salas, comodidades, linda azotea, Sgo. del Estero 180. v31

SE ALQUILA SALA, antesala, escritorio, vestíbulo, pieza de servicio y demás comodidades con entrada independiente, altos. Se p. referencias; Catamarca 1114. v31

SE ALQUILA CASA PARA FAMILIA, 6 piezas y dependencias, Chile 2070, en 170 $, verla de 9 a 11, tratar C. Pellegrini 450, de 12 a 2. v1

SE ALQUILA CASA-QUINTA CON ESquina, para familia o negocio, luz eléctrica, cloacas, etc., de 8 a 10 a. m., Guayanás 5199.

VENEZUELA 3025, casa baja, se alquila, 5 principales y demás. v1

ALQUILER DE LOCALES Y ESCRITORIOS

ALQUILASE terreno 70x75 v., esq. Catamarca y Brasil, tratar Alsina 2551. v31

ALQUILO PIEZA PARA ESCRITORIO U hombre solo, casa flia., Maipú 534. v31

ALQUILASE CASA PARA FABRICA O taller, Provincias Unidas 344. v1f.

ALQUILASE LOCAL Plaza Congreso, Rivadavia 1745, $ 170, tr. Rincón 11e, J. v1

ALQUILASE LOCAL para negocio con todas comodidades; Garay 3222. v31

ALQUILASE ESCRITORIO a precio reducido, Belgrano 660. v31

ALQUILASE SALA GRANDE PARA escrit. o pers. may., Tacuarí 184.

ALQ. ESPACIOSO local exposición-venta Av. Alvear 2372|84.

ALQ. sala p. hombres solos, escritorio o depósito, Chacabuco 129, 1o. izq.

ALQUILO SALAS CON PIANO Y ACCEsorios, para conservatorio, Paraná 4...

ALQUILASE escritorio con luz, $ 30, Alsina 417. v2

ALQUILASE SALA PARA ESCRITORIO o señor solo, Corrientes 1434. v1f.

ALQUILASE GRAN SALON Y SALAS para negocios, Victoria 685.

ALQUILO GRAN LOCAL para negocio o taller, Victoria 1563.

ALQ. LOCAL INTERNO 4x6, PIEZA, 3x4, entrada carros, 45 $, Gallo 730.

ALQ. CASA y galpón para taller o depósito de 10x25, Varela 1.12. v1

A SALTA 152, precioso local c. vidriera con y sin mostrador y división alquilo barato, de 2 a 4 p. m.

ALQ. LOCAL MODERNO, con gran subsuelo, cloacas, etc., esq. Forest y Olleros, 100 $, tratar U. T. 2446, B. Orden. v2

ALQUILO LOCAL PARA NEGOCIO, 180 pesos, Pichincha 10 tratar San Juan 3760. v1f.

ALQUILASE ESQUINA CON ESPACIOso local y demás, para depósito, fábrica o negocio, 100 $. Garay 2101. v31

ALQUILO EN 60 $, ALMACEN CON casa-quinta, a una cuadra estación Bella Vista, dueño Pozos 336. v14

ALQ. EN VILLA URQUIZA, CASA ESQ. con negocio amplio, habitaciones, etc., luz eléctr., agua corriente, Altolaguirre esq. Cullen. Tratar Reconquista 421. v2

ALQUILO SALA NEGOCIO CON INSTAlación, adecuada para sastrería, zapatería, etc., mucho tráfico, Manuela Pedraza 2173.

CASA ESQ. negocio, y 4 piezas, alquilo barato, Monte Dinero 462. v2

CARNICERIA alquilo, Gaboto 859. v1

CORRALON CON COMODIDADES PARA caballos, galpones y habitaciones, se alq. frente al Retiro, P. de Julio 1398. v31

COMEDOR GRANDE PARA ESCRITOrio, hombres solos o personas mayores, se alquila, Tucumán 721 v31

COCHERA CON 12 BOXES, 6 PIEZAS, cocina para servicio y todas clases de comodidades se alquila, Cavia 3311, a 1|2 cuadra de la Avenida Alvear. Tratar Cangallo 666, 2o. piso, escr. 1 v2

CORRALON ALQUILO PARA 15 caballos, 3 piezas, 1 salón, molino y comodidad, 55 $. Tapalqué 5568 entre Murguiondo y Larrazábal; tranvías 45 y 48 a Mataderos; tratar de 9 a 11 a. m. y de 3 a 6 p. m. v1

CASA CON VIDRIERA A LA CALLE para negocio, alquílase pronto, con comodidades para escritorio y habitaciones particulares, haré preferencia a quien compre el taller de planchado, tr. Humberto I 2319

DOS OFICINAS Y SALA DE ESPERA para médico o abogado, alquílanse, Av. de Mayo 1012, 3er. piso. v2

DOS SALAS ALQUILO, juntas o separadas, para escritorio, consultorio, con un gran vestíbulo; hay teléfono, Victoria 1041. v31

ESCRITORIOS CENTRALES DESDE 25 $, a la calle e interior, Perú 151. v31

ESCRITORIOS, SE ALQUILAN BARAto, Bolívar 284.

ESCRITORIOS CON BALCON A LA calle e interiores, se alq. a precios reducidos, Corrientes 685, esq. Maipú. v1f.

EN TABLADA, frente A LA ESTACION, en el centro del pueblo y a 1 cuadra del mercado de hacienda, se alquila casa, para negocio, F. C. O.

ESQUINA ALQUILO, CALLE CABELLO y Vilela, gran salón con sótano, cortinas metálicas, alquiler 80 $, tratar Piedras 75, escrit. 6. v4

GALPON 3.50 MTS. x 20 MTS., y casa para familia, alq., Muñiz 1665, 120 $.

GALPONCITO PISO PORTLAND 4x9 alquilo 40 $, Moreno 2274. v1f.

GALPON ESPLENDIDO SE ALQUILA, Pozos 634. v31

GALPONES DISPONIBLES, para depositar frutos del país y mercaderías, barraca Patricios, Patricios 1841. v31

GALPON se alquila mide 840 m. por 41.70, con altillo y 3 piezas, Av. La Plata 1952. v2f

GRAN LOCAL PARA industria, depósito, garage, con galpón, sótano, casa familia, Bmé. Mitre 4358, Querandíes 4343.

LOCAL ALQ., CON 2 PIEZAS, 90 $: Pichincha 1703, tr. Bolívar 759.

LANUS, ALQ. CASA SALON NEGOCIO 2 hab., depósito, fondo, comod., $ 40, General Ferré 4552. v2

LOCAL ESPLENDIDO, con sótano, cedo con instalaciones, etc., alquiler baratísimo, Moreno 733.

ALQUILER DE LOCALES Y ESCRITORIOS

LOCAL 4x14 MTS. CON portada, altillo, baño y patio, 170 $, Santa Fe 1713. v1

LOCAL GRANDE SE ALQUILA, TALCAhuano 49.

LINDA sala, escritorio u hombre solo, alquílase; Rivadavia 1089.

LOCAL PARA NEGOCIO y familia, se alquila, 60 $, Sáenz Peña 1880.

LOCAL NUEVO, COMODIDAD PARA familia, se alquila, Estados Unidos 738, 120 $, verlo de 9 a 11 y 3 a 5. v1f.

LOCAL Y DEPARTAMENTO moderno, para familia, Podestá 31, (Flores). Tratar al 37, depto. 2, de 10 a 11 a. m. v31

LOCAL COMODIDAD flia., independiente, o con gran sótano, para industria, alquílase, Corrientes 4615. v31

NEGOCITO Y PIEZA, ALQUILO, CON comodidades, 55 $; Alberti 683.

NEGOCIO, SOTANO, 3 PIEZAS, ALQ. 120 $, Avenida La Plata 747. v1

NEGOCIO CON TALLER Y PIEZA, ALQ. Sáenz Peña 154, $ 150; tratar Gallo 1268; U. T. 1618, Palermo. v1

NEGOCIO, TALLER, habitaciones, y comodidades, se alquila, o separados Bulnes 302. v2

SOTANO ALQUILO, RIO DE JANEIRO 89, de 10 a 11 y 5 a 6, $ 50. v1

SALA Y PIEZA PARA ESCRITORIO alquilo barato; Victoria 651. v1

SALITA para escritorio, a personas serias, Rivadavia 2073.

SE ALQUILAN LINDOS escritorios a precios módicos; Carlos Pellegrini 62. v1

SE ALQUILA GALPON, caballeriza y piezas; Martín García 537. v31

SE ALQUILA local ESQUINA, verlo de 9 a 11 y de 3 a 5, Chacabuco 1301. v31

SE ALQUILA UN LOCAL, comodidad para familia; Sarmiento 2953. v31

SE ALQUILA TALLER DE ESCULTURA en Barracas, Herrera 1939.

SE ALQUILA UN NEGOCIO CON INStalaciones, 2 vidrieras grandes y casa particular, Corrientes 3912. v31

SE ALQUILA galpón para industria o depósito, sobre puerto, Colorado 57, Dársena Sud. v31

SE ALQUILA LOCAL con habitaciones para familia; Pueyrredón 778|84; tratar Uruguay 637.

SE ALQUILA GRAN LOCAL COMO para instalar una industria, grandes galpones, sótano, etc., frente a las estaciones del Retiro, Paseo de Julio 1428. v31

TALLER, NEGOCIOS, HABITACIONES, y comodidades, se alquila, o separados Bulnes 302. v2

UNA PICHINCHA, PARA TODO NEgocio, alquilo 140 $, la única esquina, Lavalle y Azcuénaga, local espacioso, con sótano, patio, tratar con el propietario, calle Uruguay 1176. v31

HOTELES Y CASAS DE PENSION

AV. MAYO 861. PENSION España Hotel Mes desde 70 $, día 3 $, vascos. v31

A 35 $ pensión, con cama 60 y 65, teléf. "Pensión Lamas", Suipacha 383. v31

A PIEDRAS 122, pensión sana, lindas piezas, teléf., "Pensión Regina". v1f

A VICTORIA 788, pensión para familias, piezas ventiladas, "Regina Pensión". v1f

A LA PENSION ESPAÑOLA" A $ 30 rica pensión, con cama 40 y 50, día 1.60, ... B. de Irigoyen 230.

A LA PENSION PERU, SALAS Y PIEZAS sin muebles, matrimonio 120 a 150 $, ... 60 y 65 $, familia, Perú 6.4. v1

A 45 $ PENSION verdadera española, con cama desde 70: salas y piezas regias, familias pasajeros, La Riojana, C. Pellegrini 348. v1f

HOTEL TACUARI 126|142, Especial p. familias y pasajeros. Día 3 $. Mes 60. v2

HOTEL COMERCIAL, Rivadavia 1111, Especial para pasajeros, p. módicos. v1

HOTEL ZAMORA, CERRITO 214, IDEAL para familias y empleados, precios económicos.

HOTEL FAMILIAR, PENSION para familias y caballeros, con excelentes comodidades, precios módicos, Cerrito 34. v7

HOTEL EUROPA, B. MITRE 1271, PIEza y pensión 3.60 a familias y por mes convencional, U. T. 7714, Libertad. v4

PENSION SARMIENTO, EXCELENTE comida, rumbo pensionistas; Sarmiento 1736. v2

PENSION "SALTA" A PRECIOS REDUcidos, pensión pasajeros, familia vasca; Salta 215.

PENSION "IDEAL", PIEZAS A LA CAlle, comida especial, precios módicos, Tacuarí 386. v31

CASAS, LOCALES Y PIEZAS BUSCADAS

AMPLIO CORRALON, con galpón, piso portland y comodidad para 20 caballos, desea alquilar, Corrientes 477. v1

ALQUILARIA CASA BAJA DE 8 A 10 piezas en radio de Independencia a Victoria y Sgo. del Estero a Perú. Ofertas a N. M., Victoria 690.

BUSCO PIECITA CON CAMA EN BELgrano, cerca estación (R.) hombre solo, G. B.; Maipú 208

BUSCO 2 piezas amuebladas juntas para dos caballeros con pensión, baño y teléfono, no atendemos si no ofrece precio, Rivadavia 2300.—García.

CASA EN FLORES, busco, hasta 150 $, C. R., Avellaneda 2912. v1

COMEDOR se necesita, PARA 3 PERSOnas mayores, en casa de flia. distinguida. D. S. L., Libertad 443, 3er. piso.

CASITA DE 3 O 4 PIEZAS y comodidades sobre adoquinado, se necesita. Dirigirse por carta a Senillosa 672, departamento 4o. v31

CABALLERO DESEA UNA HABITAción amueblada, con pensión y todas comodidades, radio: Av. de Mayo, escribir dando todos los detalles a G., No. 18, poste restante correo central. v31

CASA DE 6 ó 7 PIEZAS Y TODAS COmodidades, deseo alquilar, central o con buen servicio de tranvías o subterráneo. Ofertas por carta, con precio, etc., a C. P. T. Corrientes 672.

DEPTO. CON CALEFAC. NECESITO, 6 hab., central, 200 $. Moreno 524, Dto. 2.

DESEO ALQUILAR CASA O DEPARTAmento, radio central, precio 140 $, dirigirse por carta J. C., Tucumán 2248, depart. F.

DESEO ALQUILAR DEPARTAMENTO ventilado, 2 piezas grandes y una chica, por carta con precio a J. A., Boedo 721, indicar precio.

DESEO ALQUILAR PIEZA grande, para familia en el centro de la ciudad, referencias por carta únicamente a V. G.—Teatro Florida. v2

DESEO ALQUILAR CASITA O DEPARtamento chico en la ciudad, doy buenas referencias. Por carta o personalmente, Santa Fe 1646

DESEO ALQUILAR casa quinta por año, con preferencia en la línea F. C. C. A., F. C. O. o N. C. P., a 20 minutos de Retiro, con 5 ó 6 dormitorios, 2 cuartos baño y demás dependencias; tratar O. R. O., Cerrito 1176, U. T. 6400, Juncal.

DESEO ALQUILAR EN CASA DE CORta familia sala y antesala o comedor y pieza y cocina, 2 personas, no más distante de 4 cuadras plaza Italia o plaza Flores. Por carta con detalles, F. Brizuela, Cochabamba 2712. v1

EN CASA de familia se alquila departamento alto, 3 habitaciones, referencias, 50 $, Rawson 50.

EN BELGRANO O COLEGIALES, DEsease alquilar casita 3 piezas, baño, luz eléctrica, etc., 90 $, por carta R. M., Mendes 1424.

EN BELGRANO O COLEGIALES, DEseo alquilar casa 3 piezas, baño, etc., 70 $, con tranvía a Plaza Mayo, Chiclana 1861, Sr. Correa v31

FAMILIA ITALIANA, desearía alquilar a caballeros y como únicos inquilinos, 2 piezas amuebladas, con pensión, informes, U. T. 1586, Libertad.

GALPON PARA DEPOSITO preciso, radio central, Dalmau, Salta 936. v1

IMPORTANTE compañía IMPORTADORA norteamericana, necesita local de 6 a 8 metros de frente por 50 de fondo, con sótano y de preferencia con habitación para sereno, situado sobre avenida o plaza Radio Victoria, Santa Fe, Pueyrredón, Paseo de Julio. Contrataría por cinco años, facilitando garantías, casilla correo 657. v4

JOVEN DESEA PIEZA AMUEBLADA Y pensión en matrimonio extranjero, único pensionista, próxima esquina Federico Lacroze y Cabildo, carta a J. Raggio, Federico Lacroze 2508.

LOCAL con galpón o depósito o galpón solo deseamos alquilar, The Barbicane Co., Victoria 1770.

LOCAL AMPLIO como para caballeriza o garage, necesítase, en el radio de Caseros a Independencia y de Defensa a Entre Ríos. Ofertas a San José 1646. Capital. v1

MATRIMONIO sin hijos busca una sala a 4 cuadras del Once, único inquilino. Dirigirse por carta a J. V., Jujuy 853.

MATRIMONIO DESEA sala con pensión, para uno, sin muebles. Dirigirse señor Rufino, Solís 442

MATRIMONIO alquilaría DEPARTAmento, 2 piezas o 2 piezas independientes y cocina, Gral. Hornos 125, a E. C.

MATRIMONIO busca sala o dos piezas, en casa decente, único inquilino, precio módico, carta M., Cabildo 2217.

MATRIMONIO DECENTE BUSCA CASIta o 2 piezas por Caballito, no distante más de 2 cuadras de Rivadavia, C. Bornengo, México 1134. v1f

MATRIMONIO, EL EMPLEADO DE banco, desea pieza amueblada y pensión, precio módico, radio 6 cuadras plaza Mayo. Por carta a E S., Reconquista 331, escritorio 114. v31

NORTEAMERICANO DESEA PIEZA CON baño y pensión, en buena familia argentina o española, da referencias, dirigir carta a C. H. Abbatt, Av. de Mayo 1396. v31

NECESITASE ALQUILAR LOCAL fuera del centro, de superficie de 10x30 metros, más o menos, con agregado de 2 a 3 piezas espaciosas para uso industrial; ofertas a P. C., Paraguay 1501. v31

NECESITO ALQUILAR para escritorio, dos o tres piezas, una con balcón a la calle, en la planta baja de casa situada entre Belgrano y Lavalle y Pueyrredón al centro. Precios y condiciones a R. F., Rincón 79. v1

CASAS, LOCALES Y PIEZAS BUSCADAS

PIEZA AMUEBLADA y pensión necesita matrimonio con nenito en familia decente, páguese 150 $. Escribir a I. C. M.; Caloena 285.

SRTA. ALQUILARIA UNA CASITA A medias, con matrimonio o sra., X. X. 20, suc. de correos No. 18.

SE DESEA ALQUILAR casa de campo o quinta próxima a Buenos Aires. Detalles L. B. U.; Vidt 2014.

SE DESEA PIEZA GRANDE CON COmodidad para matrimonio solo, en casa que no haya niños y único inquilino, Cevallos 1237, depto. K, J. Croce. v31

SIERRAS DE CORDOBA, se desea alquilar por seis meses, casa quinta, moderna, todas comodidades y gran jardín, R. Cravea, Hurlingham, F. C. P. v2

SE DESEA ALQUILAR SALA Y UNA pieza chica con cocina independiente, radio Norte hasta Palermo. Dirigirse por carta a A. R., Mansilla 2493. v1

Señora SERIA, con buenas referencias, de oficio bordadora, desea pieza chica sin muebles, con luz y aereada, en el centro; ofertas por carta a Bordadora, Lima 537. v31

SE DESEA ALQUILAR CASITA O DEpartamento de 3 ó 4 piezas en radio central o cerca del subterráneo, por carta dirigirse indicando precio a G. T., Venezuela 670, dep. 2. v31

SE NECESITA UN LOCAL APROPIADO para maquinarias y otros artículos, en el radio de Bernardo de Irigoyen, México, Rivadavia y Paseo Colón; dirigirse J. O. Mc. Laren y Cía., Belgrano 858. v31

Señorita DISTINGUIDA y hermano, desean en corta flia. igual dos piezas y pensión, trato familiar, ciudad o pueblo cercano, referencias mutuas, R. S., correo, sucursal 8.

SE DESEA alquilar casa en perfectas condiciones higiénicas, con salón amplio, hall, 4 ó 6 habitaciones, apropiado para club. Radio: de Entre Ríos, Callao a plaza Mayo y de Belgrano a Corrientes. Ofertas por carta a Contador; Av. de Mayo 819. v1

SE DESEA ALQUILAR SALA, ANTESAla y pieza con comodidad para cuatro personas mayores en casa familia, único inquilino, referencias mutuas, radio de 8 a 10 cuadras de plaza Mayo. Dirigirse por carta o personalmente a L. M., Bolívar 347, Dto. 27. v1

SEÑOR o joven propietario que tenga gran local para depósito, puede ser socio de importante y acreditada empresa tomando en ella parte activa. Tiene ramos interesantes tales como pinturas, rodados, metales, máquinas industriales, minerales, etc. Si desea invertir capital mejor. Escribir a B. T. C., Av. de Mayo 575.

ALQUILER DE PIEZAS SIN MUEBLES

ALQUILO PIEZA GRANDE a matrimonio o may., Humberto I 842, dep. 7. v1

ALQUILO COMEDOR y pieza, juntas a mayores, familia, Moreno 773. v1

ALQUILASE PIEZA GRANDE A hombres solos; Rivadavia 1027.

ALQUILO PIEZA A PERSONAS SOLAS, Corrientes 1367. v1

ALQUILO UNA PIEZA, SUIPACHA 323.

ALQUILASE LINDA SALITA A hombre solo, Sarmiento 1436, 2o. piso. v2

ALQUILASE PIEZA TODAS COMODIdades, Rioja 1226.

ALQUILO HERMOSA PIEZA A CABAllero, casa tranquila, Defensa 359.

ALQ. BARATO, pieza calle, indep., a 1 o 2 empleados, Cangallo 1252, 4o., dcha.

ALQUILASE salita y pieza, baño, 1 ó 2 cab., Rivadavia 2073.

ALQUILASE PIECITA 12 $; C. Pellegrini 1165, Dto. M.

ALQUILO COMEDOR GRANDE Y LINdo a mayores, Moreno 785.

ALQUILO SALA GRANDE, SIN COCIna, B. Mitre 1603. v1

ALQUILO COMEDOR Y PIEZA, UNICO inquilino, Sarmiento 1844.

ALQUILASE PIEZA, CASA DE FAMIlia, a matrimonio, México 1522.

ALQUILO PIEZA, HOMBRES SOLOS, Rioja 432. v2

ALQUILO LINDA PIEZA en casa moderna, hombre solo, Pichincha 776. v1

A 3 CUADRAS P. Mayo, buen comedor, sótano y habit., 0 inq., Luján 362

ALQUILASE PIEZA GRANDE, O CHIca, San Juan 2480. v1

ALQUILASE SALA A PERSONAS MAyores, Independencia 550.

ALQUILO PIEZA CON BALCON a hombres o matrimonio, Rivadavia 1.07. v1

ANTESALA se alquila a persona sola, calle Urquiza 778. v2

ALQUILASE PIEZA GRANDE A MAtrimonio solo, Rincón 208.

ALQUILASE PIEZA para hombres solos, 20 $, Belgrano 1292. v2

ALQUILO PIEZA hombre solo o personas mayores, Cochabamba 2015. v1

ALQUILASE pieza a persona sola, casa familia, Chacabuco 1305.

ALQUILASE pieza amueblada p. caballero solo, Sarmiento 2594, c. flia.

ALQUILASE SALITA ventilada a persona tranquila, ún. inq., Salguero 2063. v2

ALQUILASE SALA Y DOS piezas, con balcón plaza Mayo, Victoria 452.

ALQUILO PIEZA 12 $, para hombre solo, Salta 151, 2o. izq.

ALQUILO LINDAS PIEZAS CON TOdas las comodidades, Chacabuco 359.

ALQUILO PIEZA A PERSONA MAYOres, Bogotá 2435.

ALQUILO PIEZA con cocina, luz e. a matrimonio sin hijos, Lavalleja 731. v1

ALQUILO PIEZA hermosa, barata a señores, casa confortable, B. Mitre 2109.

ALQUILASE LINDA PIEZA A HOMBRE solo, Montevideo 213. v31

ALQUILO LINDA SALA, antesala y pieza, Paraná 152. v31

A HOMBRE SOLO ALQUILASE PIEZA grande, casa seria, Paraguay 1237. v31

ALQUILASE PIEZA CHICA VENTILADA a personas mayores, Venezuela 1326. v31

ALQ. 2 ps., único inq., hombres solos, casa seria, $ 25; Díaz Vélez 4317. v31

ALQ. A CABALLEROS, ESPACIOSA sala, familia seria, Alsina 1691 v31

ALQUILO PIEZA, para hombre solo, casa familia, Esmeralda 620. v31

ALQUILO COMEDOR, CON COMODIDAdes a mayores, R. Peña 551. v31

ALQUILO pieza grande, a la calle, hombres solos, B. Mitre 1567, dep. 3. v31

ALQUILO LINDA PIEZA a hombre solo, en casa de familia, Belgrano 1322. v1f

ALQUILASE BARATO, 1 ó 2 SALAS Y una piecita en 12 $, Suipacha 149. v31

ALQUILASE PIEZA PARA HOMBRES solos, barata, Moreno 630 v31

ALQUILO PIEZA GRANDE a mayores, en casa de familia, Chile 1125. v31

ALQUILANSE sala y antesala, a matrimonio o mayor., Independencia 1419. v31

ALQUILO ANTESALA y cocina, matrimonio o caballeros, Moreno 925. v31

ALQUILANSE 2 PIEZAS A MATRIMOnio solo, B. Sur Mer 462. v2

ALQUILO 2 PIEZAS JUNTAS, COCINA y luz, a mayores, Pavón 3447. v31

ALQUILO SALITA PERSONA SOLA, único inquilino; Urquiza 630. v1f.

ALQUILO PIEZA PARA HOMBRES solos o señoritas, Alsina 1.60, dep. 8.

ALQUILO LINDO COMEDOR A PERSOnas mayores, Bolívar 58.

ALQUILASE PIEZA SIN MUEBLES A hombre solo, Venezuela 1..., dep. 2.

ALQ. PIEZA BIEN AMUEBLADA A caballero solo, en familia, ... de Mayo 652, 1o.

ALQUILASE AMPLIA SALA con luz, único inquilino, a 3 cuadras de la estación Trocha, C. G. B., Pedriel 537. v31

ALQUILO SALA PARA MATRIMONIO solo o personas mayores en casa de familia, Beruti 3446.

A CABALLEROS ALQUILASE HERMOsa habitación con mucho aire, Chacabuco 160. v31

ALQUILASE pieza barata a personas mayores, sin cocina; Rivadavia 1934, primer piso. v31

ALQ. 2 PIEZAS, JUNTAS, MATR. O pers. may., toda comod., único inq., 35 $, ref. m., tranv. 36, Luis M. Campos 333. v31

ALQUILO COMEDOR PARA MATRIMOnio y pieza a hombre solo, casa de familia, Maipú 725. v31

ALQUILANSE 2 piezas ... juntas, toda comodidad, planta baja, no hay cartel; Talcahuano 1147. v31

ALQUILANSE DOS O TRES PIEZAS, matrimonio o señoras, casa familia, Pasco 480. v31

ALQUILO PIEZAS sin amueblar, entrada independiente, piecita, hombre solo, Corrientes 1255, piso 3o., dep. ... v2

ALQUILO PIEZA ALTA SIN COCINA, a persona mayor, en 25 $, en casa de familia, mutuas referencias Solís 145.

ALQUILO 2 PIEZAS y cocina, luz eléctrica, 50 $, personas mayores, Charcas 2373.

ALQUILASE PIEZA INTERIOR Y A LA calle, a hombre solo, casa decente, Montevideo 26. v1

ALQUILO PIEZA HOMBRES SOLOS, casa familia, no hay papel Moreno 2132, pza. 1.

ALQUILO gran SALA Y ANTESALA, A hombre solo, entrada independiente, Rivadavia 1284.

ALQUILASE SALA Y pieza juntas o separadas, sin muebles, único inquilino; Lavalle 1052, 4o. piso, depto 14

ALQUILO PIEZA, espléndida casa, cocina, baño, lavatorio, azotea, Cangallo número 1528. v1

ALQ. PIEZA A CABALLERO, TODAS comodidades, no se da pensión, teléfono, casa muy limpia, Suipacha 1128. v1f

ALQUILO PIEZA CON BALCON A Sr. solo o mayores, sin cocina, Chacabuco ..., 1o. izq.

ALQUILASE COMEDOR Y PIEZA PARA personas mayores, único inquilino, Lavalle 3718. v1

A MATRIMONIO SIN HIJOS O señora decente se alquila sala con comodidad, Corrientes 1596, piso 3o., dep 5. v2

ALQUILASE LINDA PIEZA EN CASA tranquila, aireada, a matrimonio o mayores, Paraguay 3456.

ALQUILER DE PIEZAS SIN MUEBLES

ALQUILASE ANTESALA, HOMBRES O matrimonio, sin hijos, Moreno 1284, 3o. izquierda. v2

ALQUILASE SALA ESPLENDIDAMENTE amueblada, 40 pesos, familia vasca, Ombú 472.

ALQUILASE PIEZA, A HOMBRE o señorita sola, ventilada, B. Mitre número 1338, depto. 6. v1

ALQUILASE SALA 3 BALCONES, SIN muebles, pensión de 1a., casa moderna, corta familia, Méjico 143, 3er. p. E

ALQUILO, CORTA FAMILIA SALAS, antesala, cocina indep., único inq., Haedo 746.

ALQUILO PIEZA regia amueblada, confort, lujo, indep., a caballero, casa antigua, U. T., o 3 piezas a señor solo, de 40 a 60 $; Moreno 1100. v2

ALQUILO PIEZA CHICHE, A CABAllero solo, señora o señorita serios, empleados, único inquilino, referencias mutuas 60 $, Carlos Pellegrini 1220. v1

A CABALLERO DISTINGUIDO alquílanse dos o tres piezas sin muebles, todo confort, único inquilino; Viamonte 850, (5o. piso). v1

ALQUILO A señor respetable, dos salitas, juntas, sobre vestíbulo, sin muebles, único inquilino, confort moderno, matrimonio solo, ascensor; Chile 924, piso 4o.

ALQUILANSE 2 GRANDES PIEZAS, con todas comodidades, a matrimonio o personas mayores, decentes, Sadi Carnot 133, no hay papel,

ALQUILO A señor SOLO, 3 LINDAS piezas sin muebles, juntas o separadas, luz eléct., baño lujoso, único inq., en casa matrimonio, Caseros 453, piso 3o. B.

ALQUILO EN FAMILIA SERIA LINDA pieza a uno o dos caballeros, o matrimonio decente, dep. a la calle, Rivadavia 1439. v31

ALQUILO HABITACION ESPACIOSA, A uno o dos caballeros solos, casa de bajos, único inquilino, Tacuarí 7.., no hay aviso. v31

COMEDOR grande, para matrimonio solo, alquílase, Uruguay 411, tratar al 642.

COMEDOR GRANDE ALQUILO A MAyores, Venezuela 874,

COMEDOR y 2 piezas cerca Once y subte a matrimonio, solo, cocina y baño Castelli 49.

COMEDOR GRANDE, SE ALQUILA, a personas mayores, Bdo. de Irigoyen número 642. v31

COMEDOR MAGNIFICO, CUARTO baño, ... cocina, alquilo a matrimonio solo, casa familia, sin chicos, no hay papel, Alsina 1919.

DOS PIEZAS JUNTAS 32 $, a personas mayores, Canalejas 1132, Caballito v31

DOS PIEZAS ALQUILO A MATRIMONIO u hombres solos, Chacabuco 158

DOS PIEZAS INDEPENDIENTES, MUchas ... para m. o mayores, Independencia 2066,

EN $ 25 linda piecita alquílase a hombre solo, Rivadavia 1039.

EN CASA PARTICULAR SE ALQUILAN dos piezas y piecita a matrimonio solo o personas mayores; Belgrano 3147.

EN CASA DECENTE ALQUILASE A mayores únicamente comedor y 2 piezas, baño, luz, barato, Belgrano 2135.

EN CASA DE MATRIMONIO DECENTE se alquilan dos piezas o sala y antesala, a matrimonio solo o personas mayores, Charlone 79, U. T. 2139, Belgrano

EN URQUIZA, A 3 CUADRAS de la estación y una del tranvía, alquilo, en casa de corta flia., 1 o 2 cómodas habitaciones, baño y luz eléct., único inquilino, Blanco Encalada 4792.

FAMILIA ALQ. PIEZA BALCON, ... s. m., ref., opc. cocina, Avda de Mayo 1093, piso 3.o

HABIT. ESPLENDIDA, MUY VENTILAda, alq. 40 $, a señor serio. Victoria 777

LINDA SALA ALQUILASE EN CASA de familia a personas mayores, Estados Unidos 1370. v1

PIEZA PARA HOMBRE se alquila, precio 14 pesos; Chacabuco 90. v1

PIECITA PARA SEÑOR SOLO ALQUILO, 16 $, Rivadavia 3170.

PIEZA ALQUILO PARA 1 o 2 hombres, Montevideo 564.

PIEZAS VENTILADAS casa baja a personas mayores se alquilan, Maipú 569.

PIEZA CASA FAMILIA, alquílase a matrimonio solo, Oro 2315. v1

PIEZA HOMBRES, GRANDE, ALQUILO, Rivadavia 1271.

PIECITA para hombre solo, Cevallos 1084. v31

PIEZA SE ALQUILA PARA MATRIMOnio solo, Chile 374. v31

PIEZA saludable, con luz eléct., 22 $, ventana y cocina, Junín ..., sin niños. v3feb.

PIEZA PARA HOMBRE solo se alquila, casa familia, sin chicos, Anchorena No. 1722. v31

PIEZA LINDA SE ALQUILA a señor solo en corta familia; Constitución No. 1764, Dto. 5. v31

PIECITA BONITA, con ventana, alq. a hombres, único inquilino; Esparza 51, cuadras del Once.

PIEZA con jardín, una cuadra estación Colegiales, alquilo a persona decente; ... v31.

PIEZA BARATA, ALQUILO, SIN COCIna, a una o dos personas, en casa de matrimonio, México 1420, depto. 12.

PIEZA AMPLIA, BIEN AIREADA, PAra hombres solos alq. P. de Julio 2130, media cuadra del Parque Japonés v1

PIECITA PARA HOMBRE SOLO, CASA familia, no hay papel, se alquila, Alsina 1919.

SENILLOSA 221, alq. 1 piezas y salón. v1

SE ALQUILA PIEZA Y COCINA SOLA; Cuenca 42, Flores. v1

SE ALQUILA a familia decente comedor y 2 piezas, único inq., Venezuela 2950,

SALA ALQUILASE EN CASA MATRIMOnio honorable, ... Lima 1174,

SE ALQUILA SALITA, PIEZA PARA un hombre solo, Chacabuco 930.

SE ALQUILA SALA Y ANTESALA, 40 $, 2 cuadras subterráneo, Rosario 302. v1

SE ALQUILA EN CASA lujosa DOS piezas, sin cocina; E. Unidos 1124.

SE ALQUILA SALA Y ANTESALA, A hombres solos. Belgrano 3151 v2

SE ALQUILA LINDA PIEZA, LAVAlle 1158, 1er. piso

SALA O PIEZA, ALQUILO, VENEZUEla ...

SE ALQUILA PIEZA, A CABALLERO, Talcahuano 451, ... depto. D. v1

SE ALQUILAN PIEZAS PARA HOMbres solos, San Martín 388.

SE ALQUILA SALA con 2 piezas, único inquilino, Paraguay ... v1

SE ALQUILA buena habitación para hombre solo, Sgo. del Estero 1660. v2

SALA Y ANTESALA, SE ALQUILA; Moreno 1648. v31

SE ALQUILAN 2 PIEZAS, MATRIMONIO, u hombres solos, Callao 2016, bajos. v31

SE ALQUILA PIEZA AMPLIA A UNO O dos caballeros, Bolívar 331, 1o., izq. v31

SE ALQUILA UNA PIEZA A PERSONAS mayores, Cerrito 1222. v1

SALA ESPACIOSA alquílase, Belgrano 825. v1

SE ALQUILA COMEDOR 40 $, CASA FAmilia, Arenales 994. v31

SE ALQUILA PIEZA A HOMBRE solo y personas mayores, Paraguay 3861. v1

SE ALQUILA UNA SALA con puerta a la calle, Solís 117. v1

SE ALQUILAN dos piezas con cocina, Corrientes 542. v1

SE ALQUILA UNA PIEZA A HOMBRES solos, Piedras 6.. v1

SALA, ANTESALA Y PIEZAS ALQUILO, para regia, Moreno ...5

SE ALQUILA PIEZA PARA HOMBRE solo, persona sola, Brasil 1433.

SE ALQUILA PIEZA A MATRIMONIO solo, ... Alsina 1...

SE ALQUILA PIEZA A HOMBRES solos, Uruguay 1056, dep. 9. v1f

SE ALQUILA UNA SALA PARA MATRImonio, Sarmiento 4418

SE ALQUILAN 2 PIEZAS, 1 CHICA, Bdo. de Irigoyen 1675.

SE ALQUILA PIEZA, UNICA INQUILIna, a señora sola Cuenca 4181. v2

SALA BALCON, PERSONA SOLA, 25 $, Tucumán 2895.

SE ALQUILA EN 30 $ PIEZA PARA hombre solo, Salta 25..

SE ALQUILA UNA PIEZA PARA HOMbres solos, Venezuela 1845.

SE ALQUILA UNA PIEZA, hombres solos, barata, Belgrano 1.04 v2

SE ALQUILA UNA sala grande, con toda comodidad, Esmeralda 454.

SALA independiente ... cerca del Once, único inquilino, Moreno 2524.

SE ALQUILA UNA O DOS PIEZAS PARA hombres solos, Junín 152.

SALA, ANTESALA Y UNA PIEZA PARA ... alquila a matrimonio solo o mayores, único inquilino, Colombres 721. v1

SE ALQUILAN SALA Y ANTESALA para negocio, ... 5782, tratar en la misma.

SE ALQUILA SALA TODO CONFORT Y pieza sin muebles, Corrientes 1887, 2o. piso, derecha. v1

SE ALQUILA SALA Y ANTESALA, único inquilino, ... familia decente; San Carlos 3565. v1

SE ALQUILAN DOS PIEZAS JUNTAS A personas mayores o matrimonio sin niños, México 147, dep. v1

SE ALQUILAN DOS LINDAS PIEZAS con baño, independiente en casa de familia, 25 de Mayo 194 piso, dep. 4.

SE ALQUILA COMEDOR Y PIEZA A corta familia, único inquilino, Progreso 1646. v31

SE ALQUILA PIEZA A LA CALLE, CON balcón, para matrimonio, Lavalle 1052, dep. 2, 1er. piso v31

SALA INDEPENDIENTE, SIN MUEbles, alquílase a señor solo, Uruguay 939. v31

SALA Y ANTESALA amplias, con luz, alquilo personas mayores, en 50 $. Viamonte 645. v31

SE ALQUILAN 2 PIEZAS CON BALCON a la calle a hombres solos o matrimonio, únicos inquilinos Andes 347. v31

ALQUILER DE PIEZAS SIN MUEBLES

SE ALQUILA PIEZA A HOMBRES SOlos, único inq., Corrientes 1364, depart. 7. v31

SE ALQUILAN 3 PIEZAS, UN CUARTIto y cocina, cuarto de baño, luz eléctrica, 80 $, Lavalleja 1036. v31

SE ALQUILA ESPLENDIDA sala para 1 o 2 caballeros, en casa de corta flia., México 1387. v31

SE ALQUILA GRAN COMEDOR, LUZ eléctrica, fondo, a personas mayores, único inquilino (no hay papel), Deán Funes 1644. v31

SE ALQUILA EN CASA DE FAMILIA, sala y antesala, con balcón a la calle, a matrimonio u hombres solos, con o sin pensión; Piedras 380.

SE ALQUILA a matrimonio sin hijos, honorables y con referencias, un comedor y 4 piezas, juntas o de a dos, Chacabuco 1246. No hay papel. v1

SE ALQUILA UNA SALITA A LA CALLE en casa de familia decente para señora o señorita formal, se dan y se toman referencias, Díaz Vélez 3411. v1

HABITACIONES AMUEBLADAS CON O SIN PENSION

ALQUILASE pieza amueblada en Banfield F. C. S., Cochabamba 242. v31

ALQUILO PIEZA CON MUEBLES, LAvalle 1139.

ALQUILASE PIEZA amueblada a hombre solo, casa familia, Chacabuco 178. v2

ALQUILASE PIEZA ambl. a la calle, a caballeros, Suipacha 15, 3o. dcha.

ALQUILASE PIEZA AMUEBLADA, con o s. pens., Av. de Mayo 646, 4o. izq. v1

A señor O EMPLEADO alq. hab. bien amb., Av. Mayo 1148, 2o. C.

ALQUILASE LINDA PIEZA con pensión flia. argentina, Victoria 1520. v2

ALQUILO PIEZA con muebles y pensión, para caballeros, Rodríguez Peña 426. v2

ALQUILO PIEZAS amuebladas, pensión familia, Azcuénaga 1012. v1

ALQ. PIEZA AMUEBL. c. pensión, baño c. y teléf., Cangallo 1053, piso 1o.

ALQUILO pieza amueb. persona sola, $ 20; Convención 1626, Caballito. v2

ALQUILASE LINDA PIEZA CON PENsión; Cangallo 1352, piso 2o dep. 0. v1

ALQUILASE PIEZA amueblada, 35 pesos, señor solo, Av. de Mayo 716.

ALQUILO SALA A LA calle a jóvenes solos, con pensión; Río Bamba 1142. v1

AMUEBLADA alquílase pieza casa familia; San Luis 3159.

ALQ. PIEZA AMUEBLADA, LUZ eléctrica, para 2 hombres, Alsina 1455. v1

ALQ. SALA AM. CON PENSION italiana, comodid. Sarmiento 1376, 3o., d. 6.

ALQ. SALA AMUEBLADA 60 $, casa familia, Av. de Mayo 1375, piso 4o.

ALQUILO PIEZAS AMUEBLADAS, Corrientes 1.54, 2o. piso, dto. D.

ALQ. SALA, PENSION, CON O SIN muebles, casa familia, Moreno 1288, 2o

ALQUILO PIEZA AMUEBLADA A 1 O 2 señores, Victoria 1954. No hay pap. v2

ALQUILO linda pieza amueblada, alfombrada y luz; Chacabuco 725. v2

ALQUILO EN 25 $ PIEZA AMUEBLADA, a hombre solo; Maipú 854.

ALQ. PIEZA amuebl. y pens. a 1 o 2 caballeros únicos, Tucumán 985, 1er. piso.

ALQUILO A CABALLERO espléndida pieza bien amueblada; Paraná 460.

ALQ. PIEZA AMUEBLADA a hombre solo, único, E. Ríos 1273. v1

ALQUILASE pieza amueblada a señora o señorita, Esmeralda 663, 2o piso, dep. L.

ALQUILA familia respetable pieza amueblada, con pensión; Corrientes 982. v1

ALQUILO PIEZA bien amuebl. $ 50, Paraná 358, p. 3, dep. E.

ALQUILASE A señor solo, habitación amueblada, casa de flia, Moreno 1796.

ALQ. PIEZA C. MUEBL. Y PENS. FAM., ún. inquilino, C. Calvo 856, 1o., izq.

ALQ. SALITA BALC. INDEP., b. amuebl. todo confort, a señor, Pichincha 375.

ALQUILO PIEZA AMUEBLADA, baño, teléfono, prec. módicos, Corrientes 1375

ALQUILASE SALA AMUEBLADA, REF. mutuas, Callao 295, 4o. piso.

ALQUILASE hermosa sala am. y pens. en flia. ingl., Moreno 524, dep. 1. v31

ANTESALA bien amueblada, indep., a pers. seria, corta flia. Uriburu 160. v31

ALQUILO pieza amueblada, caballero, con referencias, Sadi Carnot 456. v31

ALQUILASE SALITA CON O SIN pensión, familia, E. Ríos 1334. v1f.

ALQUILO SALA AMUEBLADA, INDEpendiente, único inq., Salta 1330. v31

ALQUILO LINDA PIEZA AMUEB., casa decente, Av. de Mayo 1057. v31

ALQ. SALITA AMUEB. SEÑOR SOLO, luz, balcón, 30 $, Venezuela 2213. v31

ALQUILASE HAB. EXTERIOR, AMUEblada, Av. Mayo 1012, 4o. der. v31

ALQ. PIEZA AMUEBLADA, CASA SEria, Montevideo 222.

ALQ. piezas amueb. con pens. a matr. o señores, flia. inglesa, Cerrito 835. v31

ALQ. LINDA PIEZA AMUEB. para hombres solos, Reconquista 332, 2o.

ALQUILASE PIEZA amueblada y pensión familia; Rincón 168. v31

ALQUILO PIEZA amueblada a personas mayores; Victoria 724, 2o. piso. v1f.

ALQ. PIEZA BIEN AMUEB., con buena pensión, a matrim. Libertad 269. v1

ALQUILASE sala o pieza con pensión, tel., baño, 1 o 2 cab., Tucumán 1110. v31

ALQUILER MODICO pieza amueblada y pensión a homb. solo, Victoria 1021. v31

ALQUILO sala o pieza con muebles y pensión; Santa Fe 2440. v31

ALQUILO A caballeros pieza amueblada, en familia; Montevideo 235. v31

ALQ. SALAS y piezas amuebladas con pensión, precio mód. Sarmiento 732. v31

ALQUILO sala, muebles esquina, señor solo, casa flia., $ 55, México 1908. v31

ALQUILASE PIEZA CON MUEBLES, balcón a la calle, Charcas 2788. v31

ALQUILASE PIEZA AMUEBLADA CON pensión para hombre, Lima 165. v31

A 26, 30 $, PELLEGRINI 622, buena pza. amuebl., hombre solo, casa m. aseo. v31

ALQUILASE PIEZA Y PIECITA amueblada a caballeros, Santa Fe 1613. v1f

ALQUILO PIEZA AMUEBLADA A hombre solo, San José 295. v31

ALQUILASE pieza amueblada, con pensión, Rivadavia 527, p. 3o., ascensor. v31

ALQUILO PIEZA amueblada, c. t. comodidades, Cangallo 2427. v31

ALQUILASE PIEZA con muebles, luz, casa familia, Cochabamba 945. v31

ALQUILASE sala bien amueblada y pensión, casa sra. arg., Corrientes 2006. v31

ALQ. PIEZA amueblada, con pensión, a caballeros, Belgrano 456, 1er. piso. v31

ALQ. PIEZA VENTILADA, AMUEBLAda, a hombre solo, Solís 1337. v31

ALQUILASE sala amueblada, matrimonio o señor solo, Cangallo 1.5, altos.

ALQUILO SALITA AMUEBLADA, balcón, a caballero formal, Lavalle 1431.

ALQUILANSE SALAS Y PIEZAS CON muebles; Lima 270 v1

ALQUILO EN 25 $ PIEZA AMUEBLADA con cocina; B. Mitre 1137.

ALQUILO LINDA PIEZA AMUEBLADA a mat. casa familia, Chacabuco 158. v1

ALQ. LINDA PIEZA AMUEB. MATRImonio o caballeros, 35 $, Chile 414.

ALQUILO SALA AMUEBLADA, BUENA pensión uno $ 90, dos 150, Moreno 711.

ALQUILO PIEZA AMUEBLADA 25 $, con pensión 60, Moreno 711

ALQUILO PIEZA Y SALA AMUEBLAdas Maipú 815.

ALQ. HAB. CON O SIN MUEB., MUY vent, Belgrano 476, 2o. ascensor.

ALQUILO LINDA PIEZA AMUEBLADA con comodidades, Cangallo 2429

ALQ. PIEZA AMUEBLADA 30 $, INDEP. Moreno 3651 entre Colombres y Boedo.

ALQ. PIEZA AMUEBLADA, BARATA, indep., Paraguay 2620

ALQ. PIEZA AMUEBLADA, BARATA, indep., Rivadavia 2748

ALQ. PIECITA AMUEB. CON VENTAna, otra sin muebles Victoria 977, 3o.

ALQUILA MODERADO SALAS y PIEza con y sin pensión, Av. de Mayo 1077.

ALQ. 2 LINDAS SALAS amueb. y pensión familia, Av. de Mayo 715, 3o.

ALQUILO PIEZA AMUEBLADA, INDEpendiente, Paso 26.. v1f

ALQUILO COMEDOR AMUEBLADO CON pensión para dos, Belgrano 452, p. 4o.

ALQUILASE PIEZA AMUEBLADA, Av. de Mayo 676, 5o. piso

ALQUILASE pieza amueblada, casa familia, Piedras 834.

ALQ. sala amueblada a persona sola, Suipacha 252, piso 2o

ALQ. sala amueblada con o sin pens., casa familia, Av. Mayo 1415 3o

ALQUILASE sala bien amueblada, independiente, Entre Ríos 1..6.

ALQUILO SALA Y ANTESALA BIEN amueblada y pens. B. Mitre 1869. v1

ALQUILO PIEZA AMUEBLADA A CAballero o matrimonio solo, Uruguay 1..

ALQUILANSE PIEZAS CON MUEBLES Y pensión; Tucumán 1.47 v2

ALQUILO LUJOSA SALA AMUEBLADA, c. o sin pens. Av. Mayo 1111, 2o., dcha.

ALQUILO ANTESALA AMUEBLADA, con ventana, pensión Alsina 750.

ALQUILO UNA PIEZA CON PENSION a hombres solos Moreno 1326, d. 7.

ALQUILO SALAS Y PIEZAS CON pensión, precios económicos, Cerrito 244.

ALQUILASE LINDA PIEZA AMUEBLAda, Corrientes 1463 v1

A 70 $ PENSION Y PIEZA am. a dos 100 $, casa seria, Rivadavia 1063.

A LA CALLE E INT. POR REGIAS SAlas con o sin pensión Suipacha 441.

ALQUILO PIEZA AMUEBLADA, CON pensión, baño, Cevallos 1140, 1er. piso.

ALQUILO PIEZA AMUEBLADA y pensión, Av. de Mayo 1.., 1ro. der. único

A MAYORES alq. esp. pieza amueblada, c. balcón; Bmé. Mitre 1615. 2o. v1

HABITACIONES AMUEBLADAS CON O SIN PENSION

ALQ. PIEZA AMUEB. Corrientes 1258, dep. ... v1

ANTESALA AMUEBLADA, 30 $, A hombre solo y formal, Cangallo 1765.

ALQUILANSE PIEZAS AMUEBL. CON pensión, baño, tel., flia. inglesa, Pueyrredón ...

ALQUILASE SALA AMUEBLADA A uno o dos caballeros, todo confort, Callao 4.., 2o. piso.

ALQUILASE PIEZA CON PENSION, único inquilino, todas comodidades, Chile 1088 v2

ALQUILASE 1 o 2 CABALLEROS salón ... amuebl. casa familia, Bolívar ... v4

ALQUILO SALA AM. CON PENSION a ... o matrimonio, piezas interiores baratas, Rivadavia 957.

ALQUILO LINDA PIEZA amueblada, ... familia tranquila, una cuadra de Constitución, O'Brien 1231.

ALQUILASE PIEZA BIEN AMUEBLAda, independiente, en casa de señora extranjera, Esmeralda 947, depto. 2.

ALQUILO PIEZA AMUEBLADA 35 $, con ... 45 $, personas mayores, B. Mitre 1723, 2o.

ALQUILASE HERMOSA HABITACION ... amueblada, independiente, en casa de señora extranjera, Esmeralda 947, d. 2. v1

ALQUILASE PIEZA BIEN AMUEBLAda, a caballeros, Ayacucho 1034, bajos. v1

ALQ. SALA O PIEZA CON O SIN MUEbles, indep., a señor distinguido, teléfono, todo confort y otra 25 $, Alsina 1278. v1

ALQUILO PIEZA GRANDE AMUEBLAda, a 1 o 2 señores serios, Santiago del Estero 361.

ALQ. LINDA PIEZA, C. O S. MUEBLES y pensión, en flia., P. Colón 588, 6o. piso, depto 17.

ALQUILASE PIEZA AMUEBLADA, CON o sin pensión, casa honorable, Bolívar 809.

ALQUILASE ESPLENDIDO COMEDOR, con muebles, a personas serias, Rivadavia 1158

ALQUILO PIEZA AMUEBLADA 40 PEsos, con pensión 75, matr. o caballeros, Río Bamba 364. v1

ALQUILO SALITA bien amueblada e independiente a señor solo o artista, Corrientes 1558.

ALQUILO SALA AMUEBLADA, con cocina, a matrimonio, 60 $, otra a caballero, 40 $, Moreno 321. v1

ALQ. señora ITALIANA espléndida sala amueblada, independiente, todo confort, Talcahuano 353, 2o. p. v1

ALQUILO PIEZA AMUEBLADA, con pensión, a matrimonio u hombre solo, Lorea 570.

ALQUILASE SALITA O PIEZA AMUEblada, en familia italiana, Ayacucho 4.., 2o. piso. v2

ALQUILO 1 pieza y 1 chica, amueblada, a persona decente, único inquilino, ... 2482.

ALQUILASE linda SALA BIEN AMUEblada, buena comida, matrimonio o caballero, Corviño 4691, Palermo. v1

ALQUILO PIEZA AMUEBLADA A CAballero o matrimonio, Av. Mayo 1413, 1er. piso v31

ANTESALA PARA 2 CABALLEROS O matrimonio, con pensión, precio módico, Cangallo 2231. v31

ALQUILANSE SALITA Y PIEZA AMUEblada señor o señora sola, Río Bamba 728. v1

ALQ. SALA, LUJOSAMENTE AMUEBL., c. o s. pensión, baño frío y caliente, familia honorable; Piedras 437, 1o. v31

ALQUILO PIEZA CON O SIN muebles, único inquilino, con teléfono, Viamonte 2309 de 1 a 5 p. m. v31

ALQUILASE espléndida sala bien amueblada a personas distinguidas, con pensión, en flia., Belgrano 456, 1o. v31

ALQ. 1o. COMEDOR y pieza con o sin muebles, juntos o sep., casa familia, Azcuénaga 478. v31

ALQUILO SALITA, antesala con o sin muebles, hombres solos; Reconquista 552. v2f.

ALQ. ESPAC. PIEZA CON VENT. amueb. con pensión, confort, teléfono, Sarmiento 1353, 2.o. v31

ALQUILO PIEZA AMUEBLADA A hombre solo, único inquilino, razón Alsina 1201. v31

ALQ. SALA Y PIEZAS AMUEB., con o sin pensión familiar, T. U. Paraná núm. 1083. v31

ALQUILASE pieza con o sin muebles a personas mayores, muy barata, Perú 686. v31

ALQ. SALA O PIEZA AMUEBL. CON pensión, familia seria, Talcahuano 488, 4o. piso. v31

ALQUILANSE pieza a la calle con o sin muebles, con baño, particular, teléfono; Maipú 494. v31

ALQUILASE EN CASA DE FAMILIA, sala y pieza bien amueblada, Corrientes 1387, 1er. piso derecha. v31

ALQUILO PIEZA con o sin muebles, una grande y otra chica y pensión o sin ella, Sarmiento 1738. v31

ALQUILO HERMOSA PIEZA AMUEblada en 20 $, para dos mayores, pensión; B. Mitre 2436. v31

ALQ. PIEZA AMUEBLADA a caballero, con o sin pensión, casa flia., Ayacucho 932. v31

ALQUILO PIEZAS AMUEBLADAS A matrimonio, persona sola, Suipacha 1067, depto. 3. v1

ALQUILO A MATRIMONIO hermosa sala, 1er. piso, amueblada y con buena pensión francesa, San José 9. v31

ALQUILASE hermosa sala amueblada con o sin pensión, confort, planta baja; Viamonte 1342.

ALQUILO PIEZA amueblada con o sin pensión a personas mayores; Av. de Mayo 1168, 3o., E.

ALQ. PIEZA AMUEBLADA con PENsión, para matrimonio, Corrientes 1189, 3er. piso, dept. 11, subir sin preguntar al portero.

ALQUILASE hermosa habitación amueblada, sin pensión, matrimonio o 2 caballeros, casa respetable, con todas comodidades, Alsina 853.

ALQUILASE EN FAMILIA, DORMITOrio y sala, regios, amuebl., con o sin pensión teléf. baño, ascensor, Corrientes 1277 piso 3o., arriba del cine Smart. v2

ALQUILASE PIEZA AMUEBLADA, CON buena pensión, a señora decente, única inquilina, de matrimonio solo, Rincón 1239.

ALQUILASE 3 GRANDES PIEZAS CONtiguo, baño, juntas o separadas, a matrimonio o dos señores, bien amuebladas, familia respetable; Alsina 2458.

ALQ. SALA BIEN AMUEBLADA A MAtrimonio, pensión, 2 piezas contiguas a caballeros y pieza chica, casa seria, Cerrito 157.

ALQUILASE SALA SIN MUEBLES, con o sin pensión y 2 piezas, juntas o separadas amuebladas, con pensión, corta familia honorable, sin chicos, Humberto 3238. v1

BUENA PENSION Y LINDAS PIEZAS O sala a mayores, Sarmiento 1262, 1o., v31

CASA DE FAMILIA DARIA PENSION A 2 caballeros serios, B. Mitre 1164.

DESEO DAR pensión a tres personas en familia; Talcahuano 58, Dto. 4. v2

DORMITORIO bien amueblado alquílase, casa familia francesa, calle Victoria 354. v1

DOS HABITACIONES SIN MUEBLES, mucha luz y aire alquílanse baratas a señor solo, casa poca flia., Av. de Mayo 1246, 4o.

EN CASA DE flia. respet. alquílanse sala y piezas c. pens. Junín 1043.

EN CASA de sra. argentina, se da pensión a 1 o 2 sres, Corrientes 2006. v31

EN CASA DE FAMILIA se alquila pieza con o sin muebles, Libertad 281. v31

EXCELENTE pensión, ... $, con pieza, desde 50, mat. 100, Maipú 39. v1

EN FAMILIA PENSION PARA CABAllero, Sarmiento 235, ... piso, izq.

EN CASA DE FAMILIA SE TOMA 1 O 2 pensionistas, Moreno 1369, 5o. piso, departamento 28. v1

EN CASA TRANQUILA SE ALQUILA pieza amuebl., para caballero, Rodr. Peña 1217. v31

EN FAMILIA se alquila sala a la calle, amueblada, con pensión, baño, teléfono, todas comodidades, Paraguay 537. v1

EN FLORES, PIEZA AMUEB. Y PENsión a señor o señoritas solas, Camacuá 317. v1f.

EN CASA PARTICULAR ALQUILO UNA pieza lujosamente amueblada, para un matrimonio o 2 personas, Sarmiento 1348. v1

EN CASA DE FAMILIA se da buena pensión a uno o dos caballeros, 40 $ y se llevan viandas a domicilio, Alsina 730, depto. 24.

EN CASA FAMILIA DARIASE PENSION a dos caballeros, pieza balcón a la calle, muy conveniente empleados o estudiantes, Misiones 120 (dos cuadras Plaza Once)

EXCELENTE OPORTUNIDAD PARA matrimonio, señoras distinguidas o personas habituadas y dispuestas a vivir bien, matrimonio honorable italiano, cede hermosa y amplia antesala opción sala recibo, pensión insuperable. Únicos pensionistas. Casa moderna ... higiene, tr. afable, Cabildo 653, ... Lacroze v31

FAMILIA alquila caballero salita amueblada, Cangallo 1253, 2o p. v31

FLIA., SALITA Y PIEZA amueb. con o sin pensión, R. Peña ..., bajos.

FAMILIA decente da pensión con o sin pieza a caballeros, Perú 142 1er. piso.

FLIA. ARG. ALQUILA pieza con muebles y pensión, Tucumán 664, p. 4o.

FAMILIA HONORABLE alquila habitación amueblada, con pensión, referencias; Canning 2017.

FAMILIA española da buena y abundante pensión, a 2 o 3 caballeros, Sra. de Fernández, Rivadavia 2711. v31

FAMILIA ALQUILA SALITA con PENsión y pieza; Sarmiento 971, 2o piso, Dto. D. v1

FAMILIA RESPETABLE ALQUILA pieza amueblada, con pensión Laprida 1246. v1f.

FAMILIA DISTINGUIDA TOMARIA 2 o 3 niños para mandarlos al colegio, trato como si fueran sus padres, referencias las que deseen. Contestar E. F., poste restante, correo central.

HABITACIONES AMUEBLADAS CON O SIN PENSION

FAMILIA ALQ. PIEZA BALCON, pensión, caballero, Rivadavia 3089, Once v2

HABITACION AMUEBLADA, ALQ. PERsona formal, 25 $, Sgo. del Estero 1055.

HABITACION CON MUEBLES se alquila a hombre solo, B. Mitre 1286. v31

HABITACION ELEGANTEMENTE amueblada, grande, para matrimonio o señor serio, alquílase, Paraná 567. v1f.

HABITACION A LA CALLE, CON pens., señora y 2 niñas, radio: Chile, Garay, P. Colón y Chacabuco, M. Roger, Paso 279.

INDEPENDIENTE, pieza muy bien amueblada, se alquila, precio módico, Cerrito 5.., 2o. piso. v1

LINDA PIEZA AMUEB. CABALLERO. baño, luz y aire, ventana, Sarmiento 97., dep. 17, 2o. ascensor. v1f

PENSION CON Y SIN PIEZA, POR 30, 5., 55 y 60, familia, Belgrano 2577.

PIEZA con o sin muebles se alquila, casa de familia, México 1867.

PENSION y sala, balcón a compañero, $ 50, Tucumán 413.

PARA matrimonio pieza amueblada, otra a señor 30 $, Maipú 882, bajos.

PIEZAS amuebladas alquilo, Paraná 338, ... hay teléfono.

PIEZA AMUEBL. SE ALQUILA a señorita, o matr., Perú 368, dep. D.

PIEZA CON O SIN muebles a hombres solos, alquilo, Viamonte 815, Dto. 2.

PIEZA AMUEBLADA alquilo 25 pesos; Paraná 565.

PENSION y pieza en familia española; B. Mitre 2665.

PENSION, SALA AMUEBLADA PARA matrimonio o compañeros, Lima 1341.

PENSION O SIN piezas amuebladas, casa familia inglesa, Perú 142, 2o. piso.

PENSION de 1a, doy a 1 o 2 caballeros, en familia, Tucumán 985, 1er. piso.

PENSION DOY A CABALLEROS, HAY lindas piezas amuebl. y teléf., Perú 367

PENSION ECONOMICA, EN FAMILIA, Rivadavia 2348, dto. 4.

PIEZA con azotea y antesala ricamente amueb., alq., Cerrito 543, 2o. piso. v1f

PIEZA AMUEBLADA, CON O SIN pensión, familia decente, Solís 1760.

PIEZA SE ALQUILA CON O SIN MUEbles, Sarmiento 971, dep. 7. v1

PIEZA A 2, muebles y pensión, 130 $, Corrientes 1387, 1o. izquierda.

PIEZA CON PENSION familiar, señor solo o con compañero, Libertad 275.

PIEZA AMUEBLADA a caballero, casa seria, Solís 695. v2

PIEZA AMUEB. Y PENSION A CABAlleros serios, Sarmiento 1881.

PIEZA ALQUILASE, CON O SIN MUEbles y pensión, Moreno 1326, dep. 5. v1

PENSION española DA MATRIMONIO A hombres serios, Venezuela 928.

PENSION FAMILIAR CON O SIN PIEza, Moreno 1326, dep. 30. v1f.

PENSION PARA DOS en familia 35 $. Esparza 69 altura Rivadavia 3500. v1

PIEZA AMUEBLADA, SE ALQUILA, Bartolomé Mitre 1555, 2o. p., d. 4. v31

PIEZA CON MUEBLES EN CASA de familia, se alq., B. Mitre 1423, altos. v31

PIEZA AMUEBLADA, independiente, SE alquila a señores, Larrea 434, dep. 12. v1

PIEZA bien amueblada y pensión, a matrimonio, Cangallo 1352, p. 1o. dep. 2. v31

PENSION seria, piezas con o sin muebles, Sgo. del Estero 351, bajos. v1

PENSION y sala en flia., a cab. o matrimonio, Lavalle 1069, 1er. piso. v31

PENSION EN FAMILIA distinguida, sala sin muebles, Cochabamba 1914. v2

PIEZA BIEN AMUEBLADA, SE ALQUILA; B. Mitre 2331. v31

PENSION SALA AMUEBLADA, MATRImonio, 2 caballeros, desde 110 $, Venezuela 695. v31

PIECITA amueblada se alquila con pensión, a señor solo, casa de familia, $ 75 Maipú 723. v1

PALERMO, VIDT 2022, EN CASA tranquila de matrimonio, se alquila una linda pieza amueblada, para caballeros. v1

PIEZA CON MUEBLES ALQUILO A 2 señores, casa familia, Suipacha 181, piso 1o., dcha.

PENSION, PIEZA CON O SIN MUEbles, baño, etc., en familia, Rivadavia 1932, piso 2o. v1f.

PIEZAS AMUEBL., CON BALC., ALQ. con pens., a matrim. o caball., precios mód., en familia, Av. Mayo 695, 5o., asc.

PENSION PARA dos o tres caballeros en casa familia, a la catalana, precio $ 60, Alsina 1458, Comedor. v2

PIEZAS AMUEBLADAS SE ALQUILAN con o sin pensión, Sra. Henmon, Viamonte 623.

PIEZA AMUEBLADA HOMBRE SOLO, único inquilino, Rincón 1186, 2o. piso, Dep. 11. v1.

SE ALQUILAN SALA Y PIEZAS, amuebladas, con pensión, Chacabuco 140. v1

SE ALQUILA sala amueblada a caballero extranjero, Bolívar 1661. v2f

SALA AMUEBLADA con pensión, alquilo, único, flia., Cerrito 1019, 5o. p. B. v31

SE DA PENSION CON PIEZA, BARTOlomé Mitre 1725. v31

SE ALQUILAN SALAS Y PIEZAS, CON pensión, Callao 249. v31

SE ALQUILA PIEZA AMUEBLADA, Venezuela 920. v31

SE DA PENSION EN FAMILIA A 1 ó 2 personas, Esmeralda 463, 2o. piso. v31

SE ALQUILAN PIEZAS, BIEN AMUEbladas, Callao 583. v31

SE ALQUILAN, UN COMEDOR Y PIEza amueblada, B. Mitre 2061. v31

SE ALQUILA PIEZA amueblada, con pensión, Paraguay 1967. v3

SE ALQUILAN piezas amuebladas, con pensión, Lavalle 2051, p. 1o. letra B. v1

SALITA AMUEBLADA INDEPENDIENte, se alquila, Cerrito 260. v31

SALA CON PENSION EN FAMILIA, 110 pesos, baño, teléf, Tucumán 537. v1f.

SE ALQUILA PIEZA amueblada, casa de familia francesa, R. Peña 567. v1

SE ALQUILA PIEZA AMUEBLADA, con pensión, Castelli 52.

SE ALQUILA PIEZA AMUEBLADA, C. Calvo 724.

SE ALQUILA A 1 O 2 CABALLEROS, pieza amueblada, B. Mitre 1438. v2

SE ALQUILA UNA pieza con muebles para caballero, Lima 248. v2

SALA hermosa, amuebl. y pensión, flia., se alquila; Callao 357, piso 3o. der. v1

SE ALQUILA SALA, pieza con pensión 130 $, para dos, familia española

SALITA amuebl., confort, $ 50, pieza g. am., $ 50, teléf. c. fal. Rivadavia 2594.

SE ALQUILA PIEZA AMUEBLADA, casa seria, Sarmiento 1419, 2o, izq. v2.

SEÑORA italiana, daría pensión a uno o dos caballeros, Maipú 30. v1

SE DA PENSION y se mandan viandas a domicilio, rest. Gorizia, Sarmiento 1266.

SALA REGIAMENTE amueblada se alquila, Talcahuano 417, 2o. piso. v1

SALA Y PIEZA AMUEBL., ALQ. A matr. ó 2 personas, c. pensión mód., Bolívar 331, D. 3.

SALA AMUEBLADA SE ALQUILA A señor solo, único inquilino, Lavalle 1025 3er. piso, E.

SE ALQUILA PIEZA ELEGANTEMENTE amueblada con todo confort, moderno, Suipacha 756, d. 9.

SE ALQUILA PIEZA AMUEBLADA, con pensión, 65 y 60 $, en casa de matrimonio, Lavalle 468, dep. 3.

SE ALQUILAN 2 PIEZAS, una amueblada y otra sin, electricidad c. de baño, comodidades, etc., Alsina 730, Dto. 14.

SE ALQUILA PIEZA AMUEBLADA A matrimonio u hombre solo, con o sin Charcas 1293, derecha.

SALITA BIEN AMUEBLADA Y VENTIlada, alquílase a señorita o caballero solo, casa buena familia, Independencia 750

SE ALQUILA PIEZA CON PENSION, en casa de familia, para caballero, Cangallo 876, 2o. piso.

SE ALQUILA A señor solo, sin pensión, pieza amueblada, con todo confort; Venezuela 683. v2

SALA independiente bien amueblada, se alquila a caballero o matrimonio, Lima 654.

SE ALQUILA UNA PIEZA a señor solo, con o sin muebles, Sarmiento 1357, departamento K. v2

SE ALQUILA UNA PIEZA GRANDE, amueblada, a señor o matrimonio serio, Lavalle 1659.

SE ALQUILAN SALAS A LA CALLE, amuebladas, para matrimonio o caballeros, Esmeralda 517.

SE ALQUILA comedor con o sin muebles, a hombres solos o matrimonio sin hijos, Viamonte 1485. v1

SE ALQUILA PIEZA CON PENSION familiar, baño, teléfono, Sarmiento 971, piso 1o. A. v1f.

SALA A MATRIMONIO o caballeros, casa señora disting. y pensión, Tel. 2344 Av., Chile 680, 2o. piso. v31

SALA Y P. AM. CON O SIN PENSION, 1 ó 2 caball., en flia argentina, Corrientes 1254, dpto. C, 2o. p. v31

SE ALQUILA PIEZA A HOMBRE SOLO o matrimonio con o sin pensión, Moreno 1360, 2o. piso, dept. 14. v31

SE ALQUILAN SALA Y ANTESALA con o sin muebles, con pensión, en flia., Belgrano 456, 1er. piso. v31

SE ALQUILAN ESCRITORIOS A 30 metros de los Tribunales; Lavalle 1282, frente a la plaza, precio módico. v6f.

SALA BIEN AMUEBLADA, en familia italiana, para matrimonio, Cangallo número 1252, 1er. piso, depto. 2. v31

SE ALQUILA 1 PIEZA AMUEBLADA A la calle, precio 50 $, para caballeros, Florida 211, 2o. piso. v31

SE ALQUILAN SALA, ANTESALA Y piezas con o sin muebles, pensión, teléfono y baño en fam., Corrientes 970. v31

SALA AMUEBLADA, INDEPENDIENTE alquílase a 2 cuadras casa Harrods, a caballero formal, único inquilino; dirigirse a Libertad 347. v31

SALA CON O SIN MUEBLES CON PENsión, central para matrimonio, referencias mutuas; por carta R. R., Pueyrredón 573, suc. telégrafo.

HABITACIONES AMUEBLADAS CON O SIN PENSION

SE ALQUILA UNA PIEZA amueblada, Libertad 437.

SALA BIEN AMUEBLADA, CON PENSION, se alquila casa de familia, baño, ascensor y 2 o. San Martín 522, 3er. piso, dep. 5. v31

SE ALQUILA EN CASA DE FAMILIA honorable salita con balcón a la calle, amueblada, a caballero solo, Talcahuano 451, piso 4o. derecha.

SALA HERMOSA, LUJOSAMENTE amueblada, con pensión, baño frío y caliente, se alquila a matrimonio, único inquilino, casa familia, Río Bamba 1085, esq. S. Fe.

ESCUELAS, INSTITUTOS Y ACADEMIAS

ACADEMIA SUPERIOR DE COMERCIO "C. Pellegrini", Avellaneda 2106, F. v3f.

ACAD. FACUL. años, grad., part. idiomas, idóneos, máq., Santa Fe 3208. v1

AMBOS SEXOS, ESCRIBIR A MAQ. 3 $ mes, San Juan 1543, Academia. v8

APLAZADOS: PREPARACION RAPIDA incluso latín por profesores del Nacional. Exito probado, Rivadavia 1367.

A LAS ESCUELAS SUDAMERICANAS, Lavalle 1059. Pida folletos gratis para estudiar por correspondencia. v31

ACAD. Bernardi, corte, conf., lab., premiada Minist. Instruc. Públ. y 30 premios de concursos. Otorga dipl. de mayor valor en la A. del Sur, Sta. Fe 2606. v4f.

ACADEMIA BERLITZ, Callao 384. Preparamos: Castellano, francés, inglés, latín, italiano, historia, geografía, aritmética, álgebra, geometría, física, química, ciencias, v. contabilidad, dibujo, etc. Años e ingresos. v31

ACADEMIA DE TAQUIGRAFIA, 1o. febrero, 3 cursos, para caballeros y señoritas, 11 a 12 m., 6 a 7 p. m. y 9 a 10 p. m. Enseñanza garantida en 3 meses; tres clases semanales $ 10 mensuales. Diplomas. Prof. Ernesto Pérez G.; Lavalle 864. v1f

ACADEMIA MERCANTIL "PISONERO", Victoria 1406. Enseñanza rápida práctica e individual (día y noche); "Contadores", "Balanceadores", "Tenedores de Libros", empleados de Banco y comercio, caligrafía y máquina, etc. Expide diplomas; informes al director. Recibe pupilos. v1

ACADEMIA SUPERIOR DE COMERCIO "Heller", Central: Corrientes 1980. Sucursales: Corrientes 3735 y Rivadavia 6838. Preparación "Contadores", "Tenedores de Libros", cajeras, taquigrafía, máquina. Clases para señoritas, Cursos por correspondencia al interior. Otorga diplomas. Director: A. Heller, contador público nacional, autor de las obras Método Heller. v1

A 10 $ MENSUALES EN LA "ACADEMIA Mercantil Pagano" (incorporada para todos los cursos a la Esc. S. de Comercio de la Nación). Se dictan lecciones diarias de teneduría de libros a oro y papel, arit., álg., inglés, francés, castellano, caligrafía, etc. Nótese: que esta Academia es la única que ha llegado a expedir a sus alumnos títulos de "Perito Mercantil" y "Contador Público Nacional". Clases diurnas y nocturnas. Se reciben pupilos. Programas gratis. No hay vacaciones. Director: Salvador V. Pagano, contador público nacional y autor del "Tratado Teórico Práctico de Contabilidad y Teneduría de Libros", más completo de los publicados hasta la fecha. Uruguay 228. U. T. 543, Lib. v31

COLEGIO SARMIENTO ESPECIAL para pupilos, Monroe 2136, Belgrano. v8

CONSERVATORIO "PAGANINI", Corrientes 4626. Sin vacaciones. v3f.

COLEGIO CENTRAL FLORES, Pedernera 115. Nacional, grados, milit. naval, comerc. Internado modelo. Pupilos $ 42. v31

COLEGIO ITALO-FRANCO-ARGENTINO, Cabildo y Republiquetas 2361, pupilos 25 $. v31

CORRIENTES 3843, academia incorporada. Aplazados libres, 6o. grado garantido. v2

COL. INSTITUTO Humberto I 1351 y E. Unidos 1558; jardines, comodidades, U. T. 1904, B. O.

COLLEGE ROLLIN (41o. año), Sgo. del Estero 381. Grados 5o. y 6o. en un año; Comercial, francés obligatorio. Pupilos, externos. v31

COLEGIO "JEANNE D' ARC", VILLA Ballester, 30 minutos capital. Pupilos precios módicos, enseñanza primaria, secundaria comercial. v16feb

COL. INSTITUTO MARIANO MORENO, D. Alvarez 224 al 240, Flores. Comodidad p. pupilos, espléndida casa-quinta. Enseñanza primaria, preparatoria, comerc. v2f

COLEGIO SARMIENTO, antiguo y acreditado, con soberbio edificio propio, especial para pupilos. Ens. primaria, secundaria e idiomas, S. Juan 1543, tel. U. v7

COLEGIO RIVADAVIA, Rivadavia 3351. Funcionan los 6 grados primarios y los años del Nacional y Comercial. Ingreso al Militar, Naval y Mecánicos. No hay vacaciones. Admite pupilos desde 40 $. v31

CONSERVATORIO "MELANI", Director: David Bolla, Entre Ríos 725, salas de estudio para alumnas que no tengan piano. Matrícula y derecho de examen gratis. U. T. 1485, Libertad. No hay vacaciones. v2f.

COLEGIO MODELO Sáenz Peña, chalet rodeado de jardines y 3 casas unidas. 16 prof., parque, museo, biógrafo instructivo, banda, etc. Pupilos 44 $. Grados, ingresos, nacional y teneduría. Reglamentos ilustrados gratis, Rivadavia 7232, U. T. 1073, Flores. v3feb.

COLEGIO CARLOS Ma. DE ALVEAR, incorporado al Nacional, Sarmiento 865. U. T. 2859, Lib. Preparación sólida del bachillerato, pudiendo rendirse dos años en uno. Ingreso al Nacional, para marzo, Naval, Mil., Comerc., Indust. Esc. Mecánicos, Agron. y Veterinaria. Admite pupilos y externos desde 6 años. Ya funcionan las clases para aplazados de cualquier colegio de 1o. a 5o. año. Ingreso a las Facultades. Está instalado en el barrio más céntrico de la ciudad, con todo el confort moderno, en un edificio espléndido. A nada le compromete si lo visita y consulta sus precios. v1f

ESCUELA DE BAILE, Director: D. Mastrangelo, dipl. París; Callao 157. v3

ESCUELA DE BAILE, CANGALLO 1570, Enrique Holst, primer profesor argentino. v4f

ESCUELA DE BAILES MODERNOS, enseñanza garantida en 8 lecciones: one step, fox-trot, hesitation, tango y maxixe. Viamonte 666, U. T. 3286, Avenida. v1

ESCUELA de canto y bailes modernos. Ninguna que mejor, más pronto y barato enseñe. Por lecciones y hora 2 $. Victoria 1211, U. T. 7869, Lib. v1

ESCUELA DE BAILES, CALLAO 186. Clases día y noche, de cualquier baile. Ventiladores en los salones: está abierta la inscripción de alumnos: Los que deseen tomar parte en los grandes premios de tango que dará ésta para los carnavales. v4f.

ESCUELA DE BAILES DE SALON: Director J. C. Herrera, primer profesor argentino, diplomado, con un alto cuerpo de profesoras. Profesor del Plaza Hotel. Sucursal en Mar del Plata, Bmé. Mitre 1282, U. T. 5830, Libertad. v4febr.

MATEMATICAS CONSULTE PRECIOS no es academia, Aguilar, Venezuela número 783. v1f.

PROFESORADO EN GENERAL

AGRONOMIA, VETERINARIA, ingreso a bachiller., García Muñoz, Alberti 234.v31

APLAZADOS Nac., Liceo, idón. farmacia, preparo, B. Mitre 3508. v31

A $ 10 INGRESO Parteras, Nac. Com., preparo, B. Mitre 3508. v31

A 5 $ MAQ. escribir, inglés, francés, preparo, B. Mitre 3508. v31

ASEGURO INGRESO PARTERAS, prof. Anchoriz, Viamonte 843. v1febr.

A S. JUAN 1792. Tened., aritm., etc. 10 $, máq. 3 $, piano 5 $. Diplomas v1f

ARIT., TENED., MAQ., CALIG., TODO 10 $ mens., diploma, S. Juan 1543. v17

A C. CENTRAL, LAT., ital., franc., ingl., matemáticas, ort., cuent., Chacabuco [illegible]

AMBOS SEXOS, MAQUINAS DE ESCRIBIR $ 3 mes, B. Mitre 255.

A "TENEDORES DE LIBROS", "Cajeras", "Empleados", preparo, día y noche, clases individuales, Rivadavia [illegible]

A CURSOS RAPIDOS, máquinas, taquig., ortografía, cuentas, calig., idiomas, teneduría, prof. O. Dobale, Chacabuco [illegible]

ALUMNOS DE CONSERVATORIO, ambos sexos, que deseen practicar en grande orquesta, dirig. Lavalle 579 2o. v1

A $ 10, MAT., FISICA, QUIM., TRIG., ital., geog., años e ingresos Na., Naval, Mil. y parteras, Cangallo [illegible]

ARITM. T. libros, ortog., Corresp., Calig. Taq. etc. $ 10, Brasil 1363. v1

ALGEBRA, TRIGONOM., FISICA, quim., latín, materias, ingreso Na., Normal, Militar, Olazábal 2340. v1

ARIT., álg., geom., trig., clases part. a aplaz. del Militar, Nac., Normal, Liceo, Ind., Comercial, Independencia 2?43 v31

A APLAZADOS EN MATEMATICAS DEL Nacional, Liceo y Central, prepara profesor dipl. Nacional; Ecuador 6?0. v31

A 8 $ POR MES enseño SOMBREROS, piano, solfeo, piezas en 3 meses corte [illegible]; Belgrano 2486. v2

A LA FACULTAD DE MEDICINA, INgreso. Preparación por ex catedrático. Honorarios después de aprobar examen. Córdoba 2334. v2

APLAZADOS, QUIMICA, FISICA Y ciencias matemáticas. Preparación por ex catedrático. Los honorarios se abonan en caso de éxito únicamente. Córdoba 2334. v2

A 10 $ al mes, enseño en clases diarias, día y noche; teneduría a oro y papel, contabilidad, aritmética, correspondencia y caligrafía, C. Pagano, Rivadavia 2475. v1f

A CONTADORES, T. de Libros, Cajeras, etc. Enseñanza sólida individual $ 10. Diplomas en 4 meses. Cursos especiales por correo, C. Púb. Baldassare, Brasil 1363. v1

APLAZADOS Y LIBRES: LOS ULTIMOS repasos para exámenes del Nacional e ingreso Facultades, empiezan el 1o. de febrero. Brillantes resultados. Pidan informes. Inst. "J. E. Rodó", B. Mitre 1876.v4f

APLAZADOS y libres, repasos en todas las materias por catedráticos especialistas para los próximos exámenes (23 años de éxito). Solicíten informes y prospectos, B. Mitre 2582, U. T. 5278, Mitre.

ASPIRANTES A LA CARRERA COMERcial, que deseen obtener en poco tiempo una preparación práctica y moderna, deben inscribirse en el acreditado Instituto Superior de Ciencias Comerciales "Heller", Rivadavia 3412.

PROFESORADO EN GENERAL

AÑOS NACIONAL, PREPARACION RApidísima, latín, Chacabuco 158.

APLAZADOS: REPASOS E INGRESOS. Clases de arit., álg., geometría, trigonomet., cosmografía, física, química, zoología, botánica, anat., fisiología e higiene, mineralogía, geografía, castellano, inglés, francés, italiano, latín, historia, geografía, inst. cívica, literatura, psicología, lógica y dibujo. Sarmiento 865. Consulte mis precios. v1f.

BACHILLERATO ABREVIADO 30 $ men. prof. del Nnal. Av. Mayo 1135, 1o. v1

BACHILLERATO RAPIDISIMO, ECONOMICO, éxito garantido, Florida 705.

BACHILLERATO completo en 2 años, éxito seguro, Baldassare, Brasil 1363. v1

CALIGRAFIA, contabilidad, ortografía, enseña E. P., calígrafo nac., Acoyte 173. v4

CALIGRAFIA Y ORTOGRAFIA, UNICAS materias que dicta Margarit, Libertad 251.

CALIGRAFIA! ORTOGRAFIA! ¿QUIERE tener Vd. una letra clara y corrida? ¿Quiere escribir sin faltas de ortografía? Visítame hoy mismo, San José 450. v1f

CONTABILIDAD, caligrafía, ortografía, correspondencia, aritmética práctica y tenedores de libros en poco tiempo. Prof. F. Bernardo, Av. de Mayo 733. v3f.

CALIGRAFIA en general y reforma de letra, enseña Cuellar, autor de diversos métodos de escritura, adoptados por escuelas normales y comerciales, Moreno 564. v2

CALIGRAFO MARGARIT — LIBERTAD 251—Reforma letra y enseña inglesa, ronda, gótica, bastarda, etc. Nota: Los niños que no pudieron corregir su letra en colegios que acudan a dicho calígrafo.

DIBUJO, pintura, enseño, aplazados preparo rápido, Belgrano 2786. v4

DIBUJO Y PINTURA DEL NATURAL, óleo y pastel, enseñanza breve a señoritas y niños, profesora Rivadavia 4059, de 1 a 5. v31

FLORIDA 211. Lecciones Nac., pintura, escult., idiomas, declam., cinema. v1f

FRANCES POR PROFESORA FRANCESA, diplomada, Av. de Mayo 605, 3o. v31

FRANCES, INGRESOS Y MATERIAS del Nal. por profesor parisiense, Callao 762. v1

FRANCES, PROFESORA PARISIENSE, diplomada, Gramática, conversación, Victoria 1066, de 4 a 9 p. m. v1f

FRANCES PROFESOR PARISIEN A dom. mét. Berlitz y gram. ingreso Facultad Derecho, Alberto, Talcahuano 1211, d. E. v1

GUITARRA, profesor diplomado por eminente europea, Varela 289, Flores. v5

GUITARRA, prof. Leloup, lecc. a domicilio y en B. Irigoyen 793, U. T. 7763 Lib. v31

GUITARRA DE 6 Y 11 CUERDAS, prof. Emilio Bó, lecciones a domicilio y en B. de Irigoyen 910, U. T. 2585, B. O. v1

HIPNOTISMO, EDUCACION Y desarrollo de la voluntad. Prof. Juan Espinosa, autor de libros, hipnotista 18 años de práctica en consultorios médicos, Paraná 836. v6f

INGLES, francés, italiano español, lecciones a domicilio, Cangallo 1743. v17f

INGLES, PROF. FINCH, enseña AMBOS sexos, clas. $ 5 mes, Humberto I 1145, dep. E. v4f.

INGLES, prof. Frank enseña rápido de noche, en S. Juan 1543, mes 5 $. v3f.

INGLES, FRANCES, taquigr., piano por profesora, Victoria 773. v1f.

INGLES, CONVERSACION, EXAM. $ 10 mes, Av. de Mayo 609, 3o. v31

INGLES, Profesora de Londres, $ 10. Clases, Gram., Conv., domic. módico, Viamonte 1469, depto. 20. v31

INGLES, EX PROFRA. BERLITZ, SIStema rápido; convers., comercial; exámenes, clas. noct. Prec. mód., Av. Mayo 715. v31

INGLES Y FRANCES POR PROF. EXtranj., antes Berlitz School, Clases de mañana a precios reduc., F. W., Rivadavia 1932, 2o. piso. v1f.

LITERATURA enseño, PROBADA COMP., prof. F., Paraguay 3627. v2f.

LATIN, FRANCES, griego, filosofía, Lecc. partic., J. S., Larrea 1252. v1f.

LECCIONES DE BAILES modernos, teórico-práctico se dan a domicilio; por carta Elle Simón; Paso 465. v2f.

MAQUINAS ESCRIBIR 2 $ MES. SE dan diplomas, Av. de Mayo 606, 3o. v31

MAESTRA normal nacional y francés, prepara alumnas, Avellaneda 3031, Flores. v3

MAQS. ESCRIBIR AL DICTADO, permitiendo así ligereza y corregir ortografía $ 3 y 5. G. Leira, Libertad 251.

MODISTA profesora de corte y confec., nuevo método completo en 10 lecc. Tratar de 2 a 4; Garay 1506. v2

MANICURO, PEDICURO Y MASAJES, enseña academia norteamericana, Maipú 446, antes Suipacha 424. v13

MATEMATICAS, FISICA, QUIMICA, Nacional, Facultad, Normal y Liceo de señoritas, García Muñoz, Alberti 234. v31

PROFESORA CANTO, PIANO, SOLFEO examen, Deán Funes 1570. v2f.

PROFESORA francés, inglés, alem. Prep. exám., a dom., Santa Fe 1828. 7o. v15f.

PROFESORA superior de piano, solfeo, lecciones a domicilio, Cangallo 1111. v31

PROFESORA piano, medalla de oro, 10 $ domic., Talcahuano 58, dep. A. v4

PROFESORA DE PIANO, solfeo, corte, confec. y sombreros, Monteagudo 427.v1

POR $ 6 enseño EN 3 MESES, a Stas. y caballeros, piano, violín, guitarra, mandolín, band., solfeo, Sarmiento 1845. v1

PIANO y guitarra enseñan rápido a tocar piezas profesoras Srtas. Antonini, Callao 186, a señoritas solamente. v3

PROFESORA DIPLOMADA, DE VIOLIN y solfeo, da lecciones en su domicilio, precio reducido; Sarmiento 267. v1

PROFESOR del Nacional Prepara a domic., grados y años. Precio módico; Lavalle 909, 2o. piso, B. U. T. 4364, Lib. v1f

PROF. DIPL. PIANO, solfeo, Conservatorio Argentino, presenta a examen, Solís 673. v1f

PROFESORA DE PIANO, subdirectora de la Sucursal No. 37 del Williams, prepara niñas, Boedo 63. v31

PROFESORA DE PIANO Y SOLFEO, da lecciones, 5 $ mes, examen. Corrientes 2854. v2f.

PIANO Y violín. Lecciones en casa y a domicilio, profesor italiano, Catamarca 274, dep. 3. v1

PROFESORA DE francés, diplomada, pronunciación perfecta, da lecciones en casa y a domicilio, M. L. S. San Juan 2150, 2o. piso v1f

POR $ 5 enseño en 3 meses a señoritas y caballeros, piano, violín, mandolín, guitarra, acordeón, flauta, bandoneón, clarinete, bandurria, solf., Méx. 601. v1f.

POR $ 5 PIANO, VIOLIN, mandol., guitarra, solfeo, aficionados en poco tiempo, piano a domicilio, $ 1?, p. profesora superior y profesor, Sarmiento 1?46. v31

SEÑORITA FRANCESA da lecciones de fr. y conv. X. X. 20, Poste Restante.

SEÑORITA dist. italiana da [illegible] piano, solfeo y armonía, Cevallos 491. v1

SE ENSEÑA DACTILOGRAFIA, MUSICA, etc. y se dan recomendaciones para empleos, B. de Irigoyen 1075, de 2 a 7. v1

TAQUIGRAFIA en solo dos meses, enseña prof. J. Olivares, Sarmiento 772. v2

TAQUIGRAFIA INGLESA Y CASTELLANA, prof. Perez G., Lavalle 864. v31

TAQUIGRAFIA, ENSEÑO, POBRES GRATIS, Victoria 4018. v3

TELEGRAFIA, RADIOTELEGRAFIA, taquig., contab., idiom., mat., [illegible]

TELEGRAFIA MORSE A [illegible] ENSEÑO en 3 meses clases a [illegible] hora, 5 profesores, Bolívar 1356. v11

TAQUIGRAFIA PITMAN, ENSEÑA BREve C. Leira, Libertad [illegible]

PROFESIONALES PEDIDOS

AUXILIAR buen tenedor de libros para escritorio industria en [illegible] Bs. Aires se precisa, por carta a [illegible] poste restante, correo central.

CORRESPONSAL competente [illegible] castellano se necesita [illegible] certificados, calle Esmeralda [illegible] v3f.

DEPENDIENTE de farmacia [illegible] necesito; Chile 1600.

DEPENDIENTE de farmacia [illegible] necesito, de 10 a 11 a. m. [illegible] Av. de Mayo 1435.

DACTILOGRAFA competente [illegible] correspondencia mercantil [illegible] Dirigirse solo por carta a [illegible]

DACTILOGRAFA PARA [illegible] SE necesita, buena [illegible] 947, de 9 a 11 a. m.

DEPENDIENTE DE FARMACIA [illegible] en mostrador se precisa [illegible] dirigirse con amplios informes [illegible] Farmacia Otelza, Mar del [illegible]

EMPLEADO BUEN CORRESPONSAL castellano, inglés, [illegible] se necesita, dirigirse [illegible] por carta a F. P. H., Canga[illegible] v31

FARMACEUTICO se precisa [illegible] sin trabajo, con [illegible] Santa [illegible] Telefónica 211 San Fernando [illegible] Unión [illegible] v1f.

FARMACEUTICO, farm[illegible] sin trabajo [illegible] Blandengues 1780, Belgrano.

GUITARRERO para [illegible] señora cantante, Gar[illegible]

LLAMASE A CONCURSO PARA PROveer tres vacantes de maestros en la Escuela Preparatoria de [illegible] Armada. La asignación mensual es de $ [illegible] inscripción se cerrará el 8 de febrero próximo. Las condiciones del concurso [illegible] referencias que deseen los interesados pueden obtenerlas en la División Escuelas del Ministerio de Marina, Belgrano 542 de 12 a 6 p. m. v1f

MANICURA SE precisa, [illegible] del Pasaje Güemes.

MUSICOS DE BANDA, todos instrumentos, preciso [illegible] v1

MUSICOS CLARINETE, CORNETA Y bombardino, se necesitan Artesanos, puesto fijo, de 7 a 10 a. m. Saavedra 1110.

MUSICOS cualquier instrumento de banda, necesita banda municipal Mercedes (Uruguay); escribir "Maestro", indicando oficio. v31

NECESITO 1.o clarinete y 1.o pistón para afuera (artesanos), San Luis 3176.v31

PROFESIONALES PEDIDOS

NECESITASE PARA EL PRESENTE período escolar, profesor nacional diplomado para la escuela particular Belgrano, de Roldán, F. C. A., ofertas y referencias a Emilio Flotron. v1f.

SE PRECISA UN TERCETO, con buen repertorio, para campo. Tratar Pavón 2300.

SE NECESITA contador de experiencia, con conocimiento de inglés. Dirigirse a Cía. de Cajas Registradoras "National", Sarmiento 1739. v1f

URGENTE EMPLEADO TENEDOR DE libros, se necesita, sin pretensiones. Dirigirse con certificados e indicando sueldo a P. García Vidal, Alsina 2102.

PROFESIONALES OFRECIDOS

CONTADOR PUBLICO MUY PRACTICO, lleva contabilidades, 24 de Noviembre 385. v31

CONTADOR DIPLOMADO, con gran práctica, se ofrece, ciudad o campaña, S. G., French 2927. v11

CORRESPONSAL taquígrafo, conociendo contabilidad, desea empleo, sin pretensiones, A. R. P., Bmé. Mitre 2620.

CONTADOR, INICIA, ARREGLA, LLEVA contabilidades por horas y balances, óptimas referencias, N. R. V., Jujuy 508. v2

CONTADOR DESDE 11 años EN IMPORtante cooperativa, ofrécese para balances, instalar, llevar contabilidades F. M. F., Muratore 4943. v1f.

DACTILOGRAFA SIN pretensiones ofrécese, escribir a Fonrouge 1351. v1

DEPENDIENTE idóneo de farmacia, italiano, formal competente, recomendado, se ofrece. Valle 2351. v31

DACTILOGRAFO algo CONTAB. PRACtico escritorio ofréc. pocas pretensiones, Moreno 1369, dep. 31, F. G.

DACTILOGRAFA seria se ofrece, posee francés y español, buena ortografía, Paraguay 1258, de 9 a 11. v1f.

DEPENDIENTE 2o. de farmacia, muy recomendado, se ofrece, por carta Josa Rodríguez, San Juan 459.

DACTILOGRAFA COMPETENTE señorita joven, poseyendo muy buena ortografía y óptimos certificados, se ofrece, tratar personalmente de 3 a 8 p. m., Larrea 685.v31

ESC. JEF. MATER. PARTOS y CURAC. Andes 247; U. T. 2422, Lib. v1mzo.

ESTUDIANTE 3er. AÑO Derecho, muy práctico asuntos judiciales, buen dactilógrafo, ofrécese, para escritorio abogado o escribano, modestas pretensiones, excelentes referencias. Escribir a Salvador G., Talcahuano 291. v1

HOLANDES QUE SABE VARIOS idiomas y que cursó los mejores centros de instrucción europeos, solicita empleo de maestro, portero o ayudante de mayordomo, José Robla, Paseo de Julio 420. v2

LLEVO CUALQUIER CONTABILIDAD matrículas y rubricación, contador F. Bernardo, Victoria 942, U. T. 4681, Lib. v31

MAESTRO DE ESCUELA, práctico, SE ofrece para la ciudad o campaña, a C. Barcia, Defensa 310, Bs. Aires. v31

ORQUESTA QUINTETO, una familia, ofrécese, cine, baile, fiesta, etc., ciudad y campaña, Vidal 1539, Belgrano. v31

OFREZCO 500 $ A QUIEN ME CONSIga un puesto honorario estable y seguro no menor de 120 pesos, de 1 a 7 p. m., tengo 30 años, soy cubano, casado, educado en Europa, conozco ramos generales, idiomas, contabilidad y correspondencia y bien práctico para dictar cursos de ciencias naturales, matemáticas o francés en cualquier establecimiento educacional. Seriedad absoluta. No trato con intermediarios, ni acepto promesas. Urgente; Cubano, poste restante correo central. v1f.

PIANISTA práctico en varietés, necesito, Rivera 624, 6 a 8 p. m.

PIANISTA señorita, profesora, se ofrece, para orquesta solamente, de 1er. orden, Moreno 745. v31

SEÑORITA pianista, competente, para orquesta, se ofrece, Progreso 2422. v31

STA. PIANISTA competente para orquesta se ofrece; Caseros 3974. v31

SEÑORITA 2o. VIOLIN SE OFRECE; Estados Unidos 957. v31

SRTA. JOVEN, 2o. VIOLIN, OFRECESE, de 10 a 3, Paraná 787. v31

SEÑORITA JOVEN, DACTILOGRAFA, se ofrece, M. V., Gral. Urquiza 1988. v1f

Señorita 2o VIOLIN SE OFRECE, pocas pretensiones, Ensenada 331, Flores. v1

SRTA. DACTILOGRAFA se ofrece, dirigirse a Georgetown 553, dep. 3, Caballito.

SE OFRECE señor serio para tenedor de libros o escritorio, va a campaña; dirigirse por carta Alberti Gerlach, Brown 2777, Rosario Santa Fe. v31

Señorita AUXILIAR tenedor de libros, buena caligrafía, ortografía, cálculos y máquina escribir, se ofrece; por carta, E. B., Chile 1694.

TENEDOR de libros, dispone horas, precios módicos, contador, Cochabamba 560

TRADUCTOR público G. de Pablo, San Martín 121, U. T. 6156, Av.

TENEDOR DE LIBROS DIPLOMADO, contabilidad por horas, precios módicos, Manuel Schnaide, Billinghurst 841. v1

TENEDOR de libros diplomado se ofrece, óptimas referencias y garantías, por carta A. A. Malvinas 642.

TENEDOR de libros por horas, llevo libros, balances, etc., larga práctica, precio módico; Beltrán 267, J. C. v2

TENEDOR de libros, muy competente y honorabilidad, con garantía, disponiendo de 2 a 6 p. m., se ofrece, a F. A., poste restante, correo central. v1

TENEDOR DE LIBROS diplomado, práctico lleva cualquier contabilidad, por horas, balances, inscripción de contratos sociales y matrículas, etc.; escribir a S. R., San Carlos 3536. v3

VIOLONCELLO COMPETENTE se ofrece, Rivadavia 1960. v31

PARTERAS

ACHIVALE, partera, prof., pens., curación $ 20 as. result. Alberti 1157. v31

A. P. GRABOIS, partera, recibe pensión., a precios módicos, Ayacucho 417. v2f.

A. MATRIAIN, partera, prof. Madrid, Bs. Aires, curaciones ráp., res. seguro, pens. 40 $, cons. gtis. Piedras 535. v11f

CIRUJANA partera J. B. de Casanovas, pensionistas, B. Irigoyen 1105. v31

DELLARAGIONE, partera rec. pens., curación, 30 $ resultad Libertad 347 v9

DOCTORA PARTERA, nuevos adelantos de la ciencia, reconoce gratis Pens. precio mód., s. chapas, Esmeralda 928. v11f

MARTINI, PARTERA especialista, casa respetable, Deán Funes 694. v4f.

MEDICO PARTERO, CON partera en casa, recibe pensionistas, U. T. 2651, Palermo; Paraguay 3015 v1 m.

PARTERA MEEROFF, hemorragias, partos, curac., pns. 40 $, Corrientes 2940.v31

PARTERA FRANCESA, ex jefa Maternidad París, s. chapas Uruguay 1055. v31

PARTERA espec., pensionistas, curas sin dolor casa seria, Tucumán 2026. v3f

PARTERA: Embarazos, pensionistas; sin chapas, Sarandí 452. v1f.

PARTERA esp. curas sin dolor, result. seg., pens. 30 $, S. Juan 2511, s. chap.v1

PARTERA diplomada Facultad Bs. Aires. Recibe pensionistas, Rivadavia 3667. v13

PARTERA CONS. grat., pensión, teléf. 6413, J., Suipacha 1?. v25.

PARTERA MALERBA, PROF., MATER. Turín, Bs. As. Curac. ráp. Pens. 40 $. Cons. gratis, Paraná 947, sin chapas v31

PARTERA, EX JEFA MATER. Esc. Parteras de la capital, curac. rápidas resultado seguro, pensión, sin chapa, Sarmiento 1912. v3f.

PARTERA ESPECIALISTA, recibe pensionistas, curaciones rápidas, precio módico, facilidad pago, B. de Irigoyen 1336, a 2 cuadras de Constitución, sin chapas.

SARA ZEPURNAYA HEM., PARTOS, curaciones ráp., pens. 40, Pueyrredón núm. 583. v31

OFICIOS Y EMPRESAS UTILES PARA LAS FAMILIAS

ADORNOS para fiestas y casamientos, Gluria, Rivadavia 1954, U. T. 2111, L. v31

ALBAÑILERIA, pinturas, papel, barato, U. T. 5114, Mitre, Corrientes 3749. v31

A 1 y 2 $, ENCERO pisos, limpio casas, B. Mitre 1630, U. T. 544, Libertad. v1

ALBAÑILERIA, CLOACAS A PLAZOS, refacciones, planos, etc., Moreno 3322, U. T. 846 Mitre. v1f.

BARATISIMO, PINTO, albañ., papel, facilid., ref., garant. [illegible]

ENCERO PISOS, limpio casas, bto., Paraguay 1542, U. T. [illegible]

ENCERO 3 $ PIEZA, 3 MANOS, limpio casas, Paraguay [illegible], U. T. 4707, Junc.

ENCERO especial [illegible] brillante, Montevideo 879, U. T. [illegible]

ENCERO PISOS, LIMPIO CASAS, ABONOS, Venezuela 1970, U. T. 5927, L. v1f

ENCERO pisos [illegible] U. T. 2963, Junca[illegible]

ENCERADO a todo gusto [illegible] 2 $, cera brillante, no marca pisadas, limp. de casas, Lavalle 1789, U. T. [illegible], Lib. v31

ENCERO PISOS A TODO GUSTO, CERA brillante, no marca pisadas, limp. casas y abonos, Lima [illegible] v1f.

ENCERO PISOS, limpio [illegible] limpio casas y abonos [illegible] Cardona, Belgrano 1708, U. T. [illegible] v1f.

ENCERO pisos, limpio casas, lustro muebles, buenas condiciones, abonos Cangallo 1696, [illegible] Díaz. v1f.

ENCERAMOS [illegible] limpiamos casas, Maldana y [illegible] U. T. 6629, Libertad. v31

EMPRESA DE PINTURA, decoraciones, empapelados y albañilería en general a precios módicos, Billinghurst 11?0. v1

ESCUCHE: ADORNE regiamente su casa. Puedo hacerlo con poco dinero si llama a Longobardi, Bolívar 280. v31

ENCERO 1 $ PIEZA, cera brillante, no marca pisadas, lustro muebles, Estados Unidos 1545, U. T. [illegible] Libertad. v1

EX OFICIAL DE MAPLE de París, nuevo método para encerar pisos, parquets, con 3 manos de cera brillante, resistente al agua, y no marca las pisadas, a prueba, y es lo más barato; limpio casas, como abonos, lustro, compongo muebles y pianos a mitad de precio, La Parisiense, Alsina 3093, U. T. 2870, Mitre. v1

OFICIOS Y EMPRESAS UTILES PARA LAS FAMILIAS

ENCERO Y LUSTRO pisos y parquets a 2 $ por pieza, con 3 manos de cera y aguarrás especial, es la única cera que no marca las pisadas, a prueba, especialista limpieza de casas, barato, lustro muebles y pianos. Limpio alfombras a 1 $, ex oficial de Maple, Lustrador de confianza, Santa Fe 2147, U. T. 4460, Juncal. v1f

PINTO, empapelo, blanqueo, refacciono, mitad precio, S. José 183, U. 5799, L. v1

PINTO, empapelo, refacc., barato, Montevideo 48, U. T. 5048, Lib., Sanz. v1f.

PINTOR empapelador, recuadrador, se ofrece a jornal, Avellaneda 2534. v31

PINTO piezas a 2 $, empapelo a 5, puertas, frentes, barato, Lavalle 2965. v31

PINTO O EMPAPELO PIEZAS DESDE 5 $, Talcahuano 20, U. T. 2173 L. v1f.

PINTO FRENTES PATIOS 5 $, PIEZAS 2, empapelo 3, Lavalle 1943. v1

PINTO, emp., blanqueo y albañil, 1|2 precio, J. Cipriano Espinosa 581. v3

PINTO, BLANQUEO EMPAPELO, BARATO, con recomendaciones, Corrientes 1865. v31

TOLDERO tapicero, trabaja barato, U. T. 2672, Palermo, Billinghurst 1547. v1f

TAPICERO y lustrador de muebles y cueros, trabajan baratísimo y cortinados, Leopoldo, San Carlos 3420, U. T. 2958, M.v31

TODAVIA ESTA USTED SIN TOLDO EN su patio? Hablo con Longabardi, Bolívar 280 y tendrá pronto uno barato. v31

TAPICERO económico, composturas generales, cortinado y cuero, va al campo: C. Calvo 4284. v31

OFICIOS DIVERSOS PEDIDOS

AFERRADOR para fábrica de muebles, se precisa, Pavón [illegible]

ALBAÑILES SE PRECISAN, Viamonte 1261.

AJUSTADOR mecánico competente en automóviles preciso, Rivadavia 4469. v1

APARADORA oficiala de señora fino se necesita, Carlos Calvo 4316.

APRENDIZA de vestidos, para mandados, se necesita, Rodríguez Peña 1290.

APRENDIZA lencera, adelantada, se necesita; 15 de Noviembre 1450.

APRENDIZ para taller de escultura, se necesita; Sarmiento 2376.

APRENDIZA adelantada modista, necesito, Bustamante 2910.

ARMADORES señora, Luis XV, se precisan, Entre Ríos 718.

AJUSTADOR práctico automóviles necesitamos, Av. Quintana 296, inútil presentarse sin inmejorables referencias. v1

APRENDICES ADELANTADOS hojalateros se precisan, Seguí 537, dep. 2, Caballito.

APARADORES y aparadoras, oficiales, preparadoras y maquinista, necesito; Neuquén 1064.

ARMADORA, vistetas y aprendizas, camisas, fábrica preciso, Carlos Pellegrini 282.

APRENDIZ mecánico adelantado en autos se necesita, Sarmiento 381. Inútil presentarse si no es práctico.

APRENDIZ sastre y un muchacho para mandados presentados por los padres, se necesitan; Santa Fe 2814.

ALBAÑIL oficial que entienda de carpintero, con herramientas, necesito para el campo, $ 60, casa y comida, Montevideo 1296.

BORDADORA a máquina Singer, con muestra se precisa, Córdoba 1831, altos.

BORDADORAS máq. Singer y a mano y vainilladoras, Ayacucho 437. v1

BORDADORAS a máq. Singer y aprendizas adel. necesito, Rocamora 4539.

BATONERA que sepa cortar, se necesita, Rivadavia 2202.

BUENA ADORNADORA de sombreros se precisa; ofertas por escrito a M. P., poste restante. v1

COSTURERA de camisas en fino, taller preciso, Rivadavia 6784.

CONTRATISTA para hacer astillas de eucaliptus se necesita, Convención 3831.

CADETE para zapatería se precisa, Cabildo 2120.

CABALLERIZO se necesita; Belgrano 3240.

CORREDORES para avisos se necesitan; Chile 2066; presentarse de 3 a 6.

CARPINTERO MEDIO OFICIAL SE precisa, Lobos 1852.

CORREDORES, ganarán $ 200 al mes por incompetentes que sean, Rioja 1020.

CORREDORES PARA HILO DE ATAR, se necesitan, Bolívar 173 esc. 3. v1f

CARREROS, se precisan, Maipú 760.

CARPINTERO, carpintero fúnebre, medio oficial preciso; Acoyte 1562.

CABALLERIZO y carrero y muchacho preciso, Montevideo 414.

CARTONERAS oficialas medio oficialas y encoladoras; Tacuarí 652.

COSTURERAS de bolsas se necesitan; Moreno 1602. v2f.

CORREDOR competente, venta sal Cádiz, necesito, Bdo. de Irigoyen 1049.

CAMISERAS armadoras preciso, no doy afuera; 24 Noviembre 29.

CARPINTERO medio oficial competente, preciso, Talcahuano 921.

CARREROS para chatas y carritos, se precisan, Gral. Hornos 253.

COAQUISTAS 2 oficiales, competentes, preciso, Parral 1042.

CARPINTEROS DE obra muy competentes, preciso, Tronador 135, Belgrano.

CORREDORES se necesitan, Rincón 343

CARRERO joven y competente, sueldo 35 $, casa y comida, Cerrito 278.

CORREDORES para depósito de vinos, para vender a familias se precisan, sueldo y comisión, P. Unidas 2902.

COAQUISTA NECESITO PARA MANO de obra, con firma, Colonia 217, de 9 a 11.

CORREDORES para la venta a plazos de calzado y sombreros a pagar 1 $ semanal, preciso, San Juan 2884.

CORSETERAS oficialas maquinistas y a mano, se necesitan, en la fábrica Javier E. Vian y Cía., B. Mitre 3600. v2

CARPINTERO práctico en composturas de carrocerías, preciso, sueldo $ 8, Anchorena 1708.

CORREDORES prácticos en carbón, necesitamos, Corrientes 871, 2o piso, depto. C, de 9 a 12 m.

CORREDOR para electricidad y niquelado se necesita, sueldo y comisión; Paraná 830.

CORREDORES para artículos de farmacia, higiene y otros, Muñoz, Venezuela 982, altos.

CORREDORES ACTIVOS, OBTENDRAN buenas ganancias con más de cien preparaciones exclusivas. Informes, químico Collora, Burzaco, F. C. S.

CORREDORES se necesitan para colocar un artículo bondadoso y de muy fácil venta en casas particulares Informes de 6 a 7 de la tarde; Rivadavia 1171, Hotel

CARPINTERO oficial con herramientas, se necesita, para trabajos de pocos días, sueldo $ 8 para empezar a trabajar en el día, Alsina 683.

CORREDOR DE EXCEPCIONALES condiciones para colocar artículo noble en los almacenes del radio del centro se necesita, Córdoba 1889, 9 a 10 a. m.

CASA CEREALISTA necesita señorita o empleado muy competente en escribir a máquina y taquigrafía, ofertas con pretensión, copia de certificados y referencias a casilla correo 549, v1f.

DEPENDIENTE librería 30 $, casa y comida, Mitre 920, Avellaneda.

DEPENDIENTE ALMACEN, 18 años, necesito, San José 189.

DEPENDIENTE almacén, práctico, se precisa, Talcahuano 837.

DEPENDIENTE de almacén se precisa con buenas referencias, Charcas 5139.

DEPENDIENTE de almacén, se necesita, con referencias; Rivadavia 3902.

DEPENDIENTE para tienda que sepa bien el ramo, necesito, Corrientes 2250.

DEPENDIENTE de almacén, se necesita, que sepa algo de cocina, con recomendaciones, Vélez Sársfield 101.

DEPENDIENTES de almacén para ciudad y campaña, precisanse, Reconquista 539.

DEPENDIENTE que sea práctico para almacén de 18 a 20 años que sea formal, [illegible] 30 $ y comida se precisa, Vera 601.

DEPENDIENTE de ALMACEN PRACTICO y de confianza se precisa con recomendación, Independencia 2201, esquina Paseo. v1

ELECTRICISTA medio oficial se necesita, Cangallo 1181.

ESCULTOR EN MARFIL SE PRECISA, casa Adet, Bmé. Mitre 718.

ELECTRICISTA medio oficial se necesita, Victoria 2002.

EMPLEADO atención mostrador papelería, necesito, indicar casa que trabajo, sueldo $ 150, V. O., Poste Restante.

EMPLEADO DE ESCRITORIO que tenga buena letra y conozca contabilidad se necesita. Dirigirse por carta indicando edad, nacionalidad y estado, Alsina 623. v2

FACTURERO medio oficial se necesita, B. Mitre 1821.

FUNDIDOR EN BRONCE se precisa, Tucumán 3444.

FRAGUADOR para carruajes y carrocerías necesito, Gral. Urquiza 1231.

FOTOGRAFIA, CORREDORES SE PRECISAN, buenas condiciones; escribir correo central A. B.

GRABADOR OFICIAL muy competente en toda clase de trabajos sobre metales, se necesita, Pozos 1667, ocurrir de 8.30 a 10.30 a. m.

HERREROS oficiales de obra se precisan Victoria 4234.

HERRERO, muchacho aprendiz para todo trabajo, se necesita, Frías 134.

HOMBRE formal, práctico en trabajos de jardín, se necesita, Lavalle 886 señor Frabán, de 4 a 5 p. m.

HOMBRE SERIO QUE ENTIENDA algo de quinta y limpieza se precisa, Bolívar 1984, $ 35, de 11 a 12 m.

OFICIOS DIVERSOS PEDIDOS

HERRADOR medio oficial y peones, necesito; Rincón 666.

JOVEN que lea y escriba, para limpieza consultorio, necesito, 30 $, Pavón 1551.

JOVEN se precisa, algo práctico en mercería, C. Pellegrini 771.

JARDINERO para cuidar un jardín, por día o por mes se necesita, Cerrito 1260, no se recibe antes de las 9 a. m.

JOVENES españoles de 17 a 25 años, para repartir entregas, 30 $, casa, comida, se necesitan, Rioja 1246.

JOVEN práctico en trabajos de escritorio, se necesita, sueldo 60 $, escribir a N. N., Formosa 520, indicando certificados que posee, por carta únicamente.

LAVACOPAS PRACTICO se necesita, en Belgrano 1500. v1

LENCERA que sepa cortar, se necesita, Rivadavia 2202.

LIMPIADORES de cloacas prácticos, se necesitan, México 897. v2f.

LUSTRADOR de muebles, necesito, calle Humberto I 756.

LAVACOPAS práctico para lechería, necesito, Esmeralda 543.

LUSTRADOR de calzado se necesita, calle Pueyrredón 119.

LUSTRADOR competente se precisa; calle Salta 144.

LUSTRADORES de botines 2 se necesitan competentes, Corrientes 1716. v1

LAVACOPAS, preciso un muchacho, Av. de Mayo 1473.

LUSTRADOR DE MUEBLES SE NECESIta que sea competente, horas de trabajo 8 1|2, San José 179.

MUCHACHO práctico de almacén, necesito, Córdoba 2893.

MEDIO oficial para camas de hierro, necesito, México 2567.

MUCHACHAS para taller de hojas de oro, se precisan; Las Heras 3341. v1

MUCHACHO se necesita, para bazar, Sta. Fe 3534.

MEDIO OFICIAL y aprendiz carpintero, se necesita, Sarmiento 1071.

MUCHACHO, recomendado, se precisa, para almacén, Vírgenes 2302, Flores.

MOZO COMPETENTE de restaurant, necesito, Juncal 1395. v1

MUCHACHOS para mensajeros, presentados por s. padres, preciso, Victoria 782

MUCHACHOS aprendices de carteras, se necesitan, Rioja 1864.

MUCHACHAS para fábrica, se necesitan; Salta 335.

MUCHACHO para reparto a mano, necesito, recomend., B. Irigoyen 1049.

MEDIO oficial peluquero necesito para sábado, Cortina 6.

MUCHACHO práctico para almacén, se necesita, s 40 $; Viamonte 2300. v1

MUCHACHO recién venido, se necesita, para almacén, San Juan 3600. v1

MINERVISTA competente, se necesita, E. Unidos 1784.

MEDIO oficial tipógrafo que entienda de minerva, preciso, Moreno 1180.

MUCHACHO de 14 a 18 años, para lavacopas, se necesita, Lavalle 1392.

MUCHACHO carnicero adelantado, preciso, Segurola 1718, de tarde.

MUCHACHO para peón de farmacia se necesita; Avenida La Plata 1602.

MUCHACHO para almacén, práctico, italiano, se precisa, Moreno 2200. v1

MUCHACHO preciso, lechería, calle Rioja 452.

Muchacho práctico, para lechería, necesito; Chacabuco 188.

MUCHACHO de 16 a 17 años, práctico para almacén, necesito, California 2302.v1

MUCHACHAS 14 años, se necesitan para doblar papeles, E. Ríos 1521.

MUCHACHO para almacén se necesita, Colorado 61, Boca. v2

MOZO PRACTICO para despensa se necesita, Cabildo 4465.

MUCHACHO que entienda algo de Ford preciso, Rivadavia 7111.

MUCHACHO para reparto se necesita, Billinghurst 63.

MEDIO oficialas y aprendizas adelantadas modistas se precisan, Semillosa 674.

MUCHACHO de 16 años, para almacén y casa de comida preciso; Tucumán [illegible]901.

MUCHACHO de 15 a 18 años, práctico en almacén, preciso, Lanín 101, entrada Suárez y Universidad.

MUCHACHO práctico para almacén, con recomendaciones necesito, Berutí número 2400. v2

MUCHACHO DE 20 años para limpieza y reparto necesito, sueldo $ 30, Chacabuco 909.

MUCHACHO para limpieza de mueblería se precisa con recomendación, Ayacucho 12.

MODISTA de vestidos buena medio oficiala se necesita, trabajo todo el año, Arenales 1749.

MUCHACHO joven, preciso, para lavar copas y una lavandera, para restaurant, Maipú 356.

MUCHACHO para repartidor de zapatería, de 17 a 19 años, con recomendaciones se necesita, Florida 394.

MUCHACHO de 12 años, para poquitos mandados, en una relojería, pago 10 pesos, dormir afuera, Lima 1815.

MUCHACHO de 12 a 15 años, preciso para casa de comida, con pieza, Achupallas 1032.

MUCHACHO de 16 a 18 años se necesita para limpieza de almacén, Pampa 695, Belgrano. v1

MUCHACHOS de 16 años para mandados de importante casa de comercio se necesitan, por carta dando referencias, a C. B. M. R., poste restante, correo central.

MATRIMONIO necesito, que entienda de quinta, para todo servicio, prefiriéndose con muchacha, sueldo 100 $, tr. presentarse juntos, Humberto I 2171, a las 8 a. m.

NECESITO MUCHACHO LAVACOPAS Y peón de cocina, Victoria 613.

NECESITO caballerizo para corralón de carros, San Juan 680.

NECESITO repartidor panadería, Gazcón 1100.

NECESITO aprendiz adelantado para taller de muebles finos, Rivadavia 2240.

OFICIAL peluquero preciso mensual, Donato Alvarez 507, Flores.

OFICIAL peluquero para sábado se necesita, Independencia 1099.

OFICIAL peluquero se precisa para sábado, Rivera 1875.

OFICIALAS y medio oficiala modista se precisan, Moldes 2078, Belgrano.

OFICIALES peluqueros 2 necesito para sábado, Charcas 2365, altos, dep. 2.

OFICIAL PELUQUERO, PARA SABADO, necesito, Corrientes 4700.

OFICIAL barbero necesito para sábado; Deán Funes 973.

OFICIAL O medio peluquero necesito para sábado; Costa Rica 4959.

OFICIAL peluquero sábado 8 $ y comida, otro mensual; Vieytes 1934.

OFICIAL peluquero preciso para sábado o por mes; Castro 767.

OFICIAL carpintero competente necesito por mes o sábado; C. Calvo 3400. v1

OFICIAL peluquero preciso para sábado, Chiclana 3228.

OFICIAL peluquero bueno necesito para sábado o por mes, Melo 1990, esq. Junín.

OFICIAL peluquero, para sábado o por mes, necesito; Díaz Vélez 3820. v1

OFICIAL peluquero, preciso, de 30 a 35 $, casa y comida, Triunvirato 3319 v1

OFICIAL medio peluquero, preciso, por mes; Costa Rica 3989.

OFICIAL peluquero, para sábado, preciso, Costa Rica 3989.

OFICIAL PELUQUERO se necesita para el sábado o efectivo, Gazcón 634

OFICIAL peluquero para sábado, permanente; Montevideo 260.

OJO! aprendiz sastre adelantado, pago bien, preciso; Gazcón 676. v1

OFICIAL PELUQUERO preciso para sábado, medio día; Solís 1099.

OFICIAL peluquero para sábado o por mes, preciso, Córdoba 2245.

OFICIAL peluquero preciso, sábado, $ 6 y comida, Santa María 465.

OFICIAL para sábado se necesita, Lavalle 1948.

OFICIAL PELUQUERO para sábado o p. mes, preciso, B. Irigoyen 567, p. bien.

OFICIAL o medio peluquero para Olivos, preciso, Viamonte 1053, a las 9.

OFICIAL peluquero, necesito, 60 pesos y comida; Serrano 2470, Palermo

OFICIAL medio peluquero adelant., sábado necesito; Independencia 1530 v1

OFICIAL peluquero para sábado, pago 7 $, San José 1537.

OFICIAL medio sastre preciso, competente, Independencia 1617.

OFICIALES peluqueros se precisan, Cangallo 1756, de 2 a 5 p. m.

OFICIAL peluquero para sábado, competente, preciso, Belgrano 1470

OFICIAL sastre muy fino, se necesita, con muestra, Corrientes 1391.

OFICIAL peluquero competente, sábado, preciso, pago bien, Sarmiento 4601.

OFICIAL PELUQUERO por mes, necesito, otro p. sábado, Independencia 3183

OFICIAL medio peluquero para sábado, preciso, Corrientes 3416.

OFICIAL O MEDIO peluquero por mes, se precisa, Patricios 1651.

OFICIAL peluquero preciso, para sábado, 7 $; Gallo 720.

OFICIAL para sábado y 1 por mes, preciso, Independencia 1387.

OJO, oficial peluquero para sábado, prefiero fijo, Corrientes 4842.

OFICIAL medio peluquero se necesita, sueldo seco, Gurruchaga 2168, Palermo

OFICIAL medio adelantado, peluquero, necesito por mes, 70 $ secos, Solís 563.

OFICIAL peluquero preciso, casa seria, Avda. La Plata 2338.

OFICIAL peluquero, competente, preciso, para sábados, 6 $; España 1124.

OFICIAL peluquero, preciso, para sábado, 6 $; Rivera 1681.

OFICIAL medio peluquero, se necesita, para sábado, pago bien; Pozos 1068.

OFICIOS DIVERSOS PEDIDOS

OFICIAL peluquero, se precisa, bueno, 40 pesos y comida; Paraguay 4501.

OFICIAL o medio peluquero, por mes o para día sábado; Patricios 1651.

OJO! medio peluquero y aprendiz adel. pago 15 a 20, y comida, Pozos 960.

OFICIAL peluquero necesito, para sábado, $ 5 y comida, Santa Fe 3746.

OFICIAL peluquero comp. necesito por mes o sábado, Montes de Oca 879.

OFICIAL peluquero, se necesita para sábado, Piedras 1114.

OFICIAL peluquero se necesita para sábado, Lima 1140.

OFICIAL peluquero se precisa para sábado; Corrientes 2561.

OFICIAL PELUQUERO O MEDIO PARA sábado preciso, Humahuaca 3367. v1

OFICIAL O MEDIO PRECISO PARA sábado o por mes, Chiclana 3344. v1

OFICIAL O MEDIO PELUQUERO necesito por mes o sábado, Charcas 405.

OFICIAL PELUQUERO para sábado, $ 7 seco o por mes, Uruguay 984.

OJO! APRENDIZ PELUQUERO QUE sepa afeitar, preciso, Estados Unidos 2602.

OFICIALES sastres con muestras se necesitan, Talcahuano 241.

OFICIAL peluquero efectivo para sábado, preciso, Progreso 3099.

OFICIAL peluquero preciso para sábado, pago 7 $, Río de Janeiro 652. v1

OFICIAL competente en muebles se necesita, Viel 627.

OFICIAL peluquero para sábado, 6 pesos y comida o por mes, Av. La Plata 584.

OJO: aprendiz adelantado o medio oficial peluquero necesito, buen sueldo, casa y comida, Provincias Unidas 2401.

OFICIAL o medio peluquero necesito para el sábado, pago bien, V. Urquiza, Triunvirato 4450.

OFICIALES barberos para sábado y otros momentos se precisa, Andrés Arguibel 1863.

OFICIAL PELUQUERO comp., se necesita para sábado de 8 a 10, pago 8 $; Irlarte 1845.

OFICIAL PELUQUERO MEDIO, adelantado, necesito, pago 40 a 45 $, Corrientes 2030.

OFICIAL PELUQUERO PARA SABADO y otro efectivo, competentes, necesito, Salta 293.

OFICIAL PELUQUERO se necesita para sábado, 6 $ y comida, Canning y Guatemala.

OFICIAL peluquero competente se necesita, sueldo seco 65 a 70 $; Azcuénaga 811.

OFICIAL peluquero necesito viernes y sábado de 12 a 8 tarde, pago bien, trabajo todo el año, 15 de Noviembre 1547.

OFICIAL peluquero para sábado fijo y medio por mes, pago bien, necesito; Australia 2646, B. al Norte.

OFICIAL 1|2 peluquero y aprendiz adelantado, por mes, preciso, Chacabuco 1020.

OFICIAL medio peluquero competente por mes, 30 $ y comida y otro para sábado, se precisa, Triunvirato 1521.

OFICIAL se precisa, que sepa armar y colocar cuadros; inútil presentarse sin certificado; Perú 328.

OFICIAL peluquero para sábado o medio adelantado, por mes preciso, Bermejo 876, pago 30 $ y comida.

OFICIALAS polleristas buenas armadoras; inútil presentarse si no son bien competentes se necesitan; Piedras 157, Tienda San Juan. v2

OFICIAL peluquero formal se necesita para Junín (F. C. P.) presentarse de 12.30 a 2 p. m., o después de las 7 p. m., Bogotá 567, depto. 1, Caballito, sueldo 85 $.

PONEPLIEGOS MINERVA NECESITO, Lavalle 1059.

PLANCHADORA PARA tintorería preciso, Sáenz Peña 190.

PEON machucador se precisa, Ituzaingó 1140.

PEON para fábrica confitería se precisa, A. Brown 1343.

PEON necesito para todo trabajo, Sáenz Peña 346, al fondo.

PEONES LAVABOTELLAS SE NECESItan, Sgo. del Estero 741.

PINTOR PARA BLANQUEAR 4 piezas, se necesita, Esmeralda 798.

PEON PARA FARMACIA, JOVEN, se necesita, Rivadavia 7900.

PLANCHADORA de camisas de hombre, se necesita, Corrientes 2368, de 9 a 12.

PLANCHADORA aprendiza se necesita de 14 ó 15 años, Tucumán 1481.

PLANCHADORA oficiala y medio oficiala, preciso, Larrea 228.

PONEPLIEGOS competente para máquina grande, E. Unidos 1384.

PEON quintero, recomendado, se necesita para estancia cerca; Directorio 428.

PINTOR con escaleras se precisa, Constitución 3789.

PLANCHADORA aprendiza se necesita, Tucumán 971.

PEON JOVEN preciso para lechería; Bernardo de Irigoyen 1021.

PONEPLIEGOS BUENO se precisa; calle Moreno 1684.

PEON machucador para fragua preciso; Rivadavia 4469. v1

PEONES SE precisan, Viamonte 1261.

PEON precisase, todo trabajo, 30 $, casa y comida; B. Mitre 2356.

PEON para limpieza y mandados, precísase, Corrientes 1600.

PEONES limpiadores de cloacas, prácticos, se necesitan, México 837. v2f.

PRECISO 1|2 oficial tornero competente, Victoria 1722.

PEON necesito de 17 a 18 años, para limpieza y diversos trabajos de casa de negocio, Belgrano 1067.

PEON ITALIANO, soltero, de 40 a 45 años y con certificados, necesitamos, Sarmiento 2971.

PEON PARA tambo se precisa que sepa ordeñar; calle Boedo 700, Lomas de Zamora. v2

PEON PRACTICO para mandados, necesítase, presentarse con recomendaciones, Ayacucho 206.

QUINTERO jardinero, se precisa, buen sueldo, Piedras 276.

QUINTERO, se necesita para estancia, Entre Ríos 1643, de 8 a 11.

QUINTERO, recomendado, se precisa, sepa ordeñar y atar, Cangallo 867, de 9 a 12 m.

QUINTERO ITALIANO, de edad se necesita para estancia; tratar Bustamante 1761, de 9 a. m. 3. buenos inf. v1

REPARTIDOR para casa de cafés, se precisa, Pueyrredón 726.

REPASADORAS de bolsas se necesitan, Moreno 1602.

REPARTIDOR para repartir frascos de leche se necesita, de 5 a 10, Billinghurst 63.

SE PRECISAN aprendizas para trajecitos de niños, Numancia 479.

SE PRECISA peón para lechería, Rivadavia 8271.

SE NECESITAN señoritas para figurantas teatro, Boedo 1053, de 10 a 12.

SE NECESITAN muchachos para mensajeros, tratar Lavalle 2100, 9 a 11 a|m.

SACAPLIEGOS se necesita, Venezuela 673

SE NECESITA muchacho ayudante de mozo, Sarmiento 1366.

SE NECESITAN peones y que sepan manejar carritos, Loria 644.

SE NECESITAN aprendizas, costureras, Victoria 1425.

STA. para boletería necesito, Rivera 624, 6 a 8 p. m.

SE PRECISAN corredores de varios artículos, Constitución 2243.

SE PRECISAN aprendizas adelantadas para tienda, Independencia 1457.

SOLDADOR EN AUTOGENA, PRACTIco en chapa de hierro, necesito, Defensa 453.

SEÑORITA QUE ESCRIBA correctamente a máquina se necesita, ocurrir de 9 a 11 a. m., Sarmiento 487, 3er. piso, esc. 2.

SE NECESITA EMPLEADO práctico para oficina de remates y comisiones, Pavón 1422.

SE NECESITAN vendedoras de artículos de tienda, presentarse hoy de 9 a. m. a 12, Suipacha 66 al 76.

SEÑORA para dar lecciones confección, camisas de hombre se necesita, calle Gutiérrez 2674.

SE PRECISA un muchacho de 14 a 15 años, para limpieza y reparto, presentado por sus padres, Cerrito 153.

SEÑORITA buena vendedora y práctica para el arreglo de modas y confecciones, preciso, Santa Fe 2362.

SE PRECISA mocito práctico para despacho comidas y bebidas, recomendado, P. de Julio 26.

SEÑORITA PRACTICA EN CONTABILIdad se necesita. Horario de 8 a 11.30 y de 1.30 a 7. Sueldo inicial 80 $. Dirigirse por escrito indicando edad, conocimientos y referencias a casilla correo 1918.

TORNERO EN CHAPA, O MEDIO, competente, se necesita, Oramer 1601.

TALLISTA MEDIO OFICIAL NECESITO, Lobos [illegible]52.

TORNERO mecánico práctico en automóviles necesita, Belgrano 2626. v1

TORNERO MECANICO y 1|3 oficial se necesita, [illegible]nclán 2545.

TORNERO EN bronce a pulso, se necesita; [illegible]lle 820.

TIPOGRAFO aprendiz adelantado, se necesita, Montevideo 421.

TEJEDORES para tejido de alambre para [illegible], necesito, E. Unidos 2864. v1f.

TORNERO MUY COMPETENTE PARA autos se necesita, Pueyrredón 1366.

TIPOGRAFO medio oficial para comerciales necesito, $ 3, Mitre 920, Avellaneda.

VAINILLADORAS y festoneadoras máq. 2 agujas buen sueldo, Ayacucho 437.v1

VIDRIERISTA práctico de almacén para casa importadora, con certificados [illegible]

OFICIOS DIVERSOS PEDIDOS

VAINILLADORAS a mano, con muestras, se precisan, Paraná 256.

VENDEDORA para zapatería con recomendaciones se necesita; Florida 394.

VAINILLADORA a máquina 2 agujas, para vestidos, muy buena, se precisa. Rivadavia 3851.

ZAPATEROS: SE PRECISAN TAQUEROS de hombre, Bulnes 265.

ZAPATERO competente para medidas y composturas se precisa, Lobos 2501. v1

ZAPATEROS maquinistas, desformadores plantas, Liniers 464.

ZAPATEROS de señora, clavado preciso y armadores Luis XV: E. Unidos 2799.

ZAPATERO MEDIO OFICIAL DE LUIS XV, se precisa, Sant. del Estero 752.

ZAPATERO preciso por mes, pago bien; Serrada 423, Flores. v1

ZAPATEROS: oficiales de hombre [illegible] abundante, E. Unid[illegible]

ZAPATEROS centradores a m[illegible] máquina de armar, [illegible] 1535.

OFICIOS DIVERSOS OFRECIMIENTOS

ALBAÑIL competente se ofrece con [illegible] cargado; Alzpurúa 2081.

ALBAÑIL oficial competente todo trabajo ofrécese sin pretens., Miriñay 1570. v1

ARBORICULTOR, viticultor y bodeguero competente y trabajador, se ofrece, cartas a "Viticultor", Azara 1015. v2

CORTADOR oficial sastre, competente, se ofrece, A. T., Santa Fe 1739.

CARPINTERO oficial de obra blanca, se ofrece, Rioja 1014. v1

CONDUCTOR de carro, con cédula se ofrece; Carlos Calvo 1972. v1

CAFETERO japonés, ofrécese para café, bar, por carta, Sto. Domingo 1791.

CORTADOR SASTRE comp. se ofrece con certificado, ciudad o campo, Estados Unidos 2086. v1

CADETA vendedora para casa de comercio seria, buenas recomendaciones y garantías, se ofrece, dirigirse por carta, Alberti 569.

CAJISTA competente, con banco, muy práctico en vehículos de comercio, se ofrece, por día o por pieza, por carta Paracas 13.

CARNICERO, CASADO, competente para despacho, hace toda clase de chorizos y fiambres, se ofrece para pueblo de campo o estancia, Enrique Miller, Suárez 259.

DEPENDIENTE ALMACEN, práctico se ofrece; Salta 1394.

DEPENDIENTE ALMACEN Y RAMOS generales se ofrece, campaña o ciudad, Moreno 1360, dep. 14, Cruz.

ELECTRICISTA oficial competente ofrécese, Righelliato; Bella Vista F. C. P. v1

EMPLEADO joven, instruído, con buena caligrafía y algún conocimiento de máquina e italiano, se ofrece para escritorio, sin pretensiones, por carta J. C. C., México 1442.

EX COMERCIANTE E INDUSTRIAL joven y activo, con iniciativa propia y excelente administrador, con referencias bancarias y comerciales, se ofrece para puesto serio, también puedo aportar pequeño capital, c. correo 370. v2f.

FOTOGRAFO A domicilio, se ofrece, P. Goyena 716.

HOMBRE se ofrece, peón o compañía doméstica, P. Ribis, Paseo de Julio 344

HOMBRE DE 50 años, se ofrece, 6 horas al día, para trabajo liviano. Por carta. E. M.; Montes de Oca 2178.

HOMBRE FORMAL, de 25 años, ofrécese para cualquier trabajo o empleado, tiene certificados y garantía comercial; Paraná 916, R. Pasada B.

HOMBRE se ofrece, cobrador apuntador o entradas y salidas de casa de comercio, buenos informes, dirigirse C. C., Magallanes 1616.

HOMBRE DE 34 años, desearía ocupar un puesto de repartidor o cobrador en casa comercial, persona de suma confianza y con intachables recomendaciones; dirigirse por carta a M. G., Larrea 961. v1

HOMBRE SERIO se ofrece para dirigir fábrica de pescado, conserva o salazón, buenas referencias y certificados de este país. Dirigirse por carta a J. Fernández; Patricios 1795. v2

ITALIANO joven, serio, se ofrece, ordenanza, oficina, portero, consultorio, cobrador, peón farmacia, sereno o trabajos análogos, bien recomendado, Rivadavia número 1943, depto. 6, U. T. 460, Lib.

JOVEN se ofrece para empleado, dirigirse Mozart 357. v1

JOVEN, se ofrece con buena letra y ortografía, escribe a máquina, Cangallo 1029

JARDINERO-quintero bien recomendado, se ofrece, Alsina 676, U. T. 3043, Av.v1

JOVEN DE 19 años, ofrécese para ciudad o campo; Bmé. Mitre 2752.

JOVEN 24 años, activo, se ofrece, recomendado, ciudad o campo, Atalaya 2576.

JOVEN se ofrece, como carrero, sabe repartir, garantías, Bulnes 273. v1

JOVEN se ofrece, sabe leer, escribir y algo de contabilidad, Thames 58. v1f.

JOVEN 22 años, se ofrece, para repartidor o cualquier trabajo, por carta o personalmente, Independencia 3335, A. F.

JOVEN DE 19 años, se ofrece para cualquier trabajo de negocio; calle Talcahuano 464.

JOVEN se ofrece, trabajo de escritorio, escribe a máquina, por carta F. S.; Viamonte 657. v1

JOVEN español, práctico en llenar, etiquetar vinos o licores, se ofrece, para depósito o reparto, California 1865, S. B.

JARDINERO QUINTERO, SOLO, se ofrece muy competente, buenos informes, Cerrito 529, J. M.

JOVEN DE 23 años, para casa de comercio en campaña, se ofrece, Chacabuco 285, Isidro Pérez. v1

JOVEN de 28 años, se ofrece para empleado en establecimiento agrícola ganadero, P. D.; Junte 1601. v2

JOVEN español, con grandes recomendaciones, se ofrece, para cualquier trabajo, por carta José Rodríguez, San Juan 459.

JOVEN argentino se ofrece para cobrador u otro quehacer, sin pretensiones, con garantía efectiva, buena letra, por carta, Defensa 1259. A. Palavicini.

JOVEN, sabiendo correspondencia y dactilografía en inglés, francés y español, se ofrece, para escritorio; dirigirse a B. Sagreras, Arrascaete 364, Talleres, F. C. S.

JARDINERO de profesión, joven, español, se ofrece, para ciudad o cerca, sabe manejar auto Renault y otras marcas, tiene libreta, por carta o pers., Gutiérrez 2725, a J. G. v1

JOVEN de 20 años, buenos informes, se ofrece para ayudante de escritorio, cobranzas o análogo, por carta o personalmente, M. P. E., México 653.

JOVEN SERIO, de 21 años, desea emplearse sin pretensiones en escritorio o casa de comercio, b. caligrafía, c. carnet y recomendaciones. Dirigirse por carta 25 de Mayo 150. Esteban Pazo.

JOVEN de 19 años, teniendo desocupado por la mañana, de 8 a 1, trabajos de escritorio, máquina, buena letra, cobrador, recomendaciones, se ofrece, R. C., Chile 1340.

JARDINERO de profesión se ofrece, alemán, casado, 2 hijas de 6 y 8 años. Parques y jardines frutales culturas paja vidrio, multiplicación, es muy competente y bien recomendado, Jardinero E. G.; Corrientes 853.

MOZO DE mostrador se ofrece, Talcahuano 464.

MUCHACHO se ofrece para casa de negocio, Entre Ríos 1869.

MUCHACHO 14 años, se ofrece para mandados de escritorio, Victoria 2056.

MUCHACHO de 14 años se ofrece para limpieza y mandados, sabe escribir a máquina, Río de Janeiro 1738.

MOZO JOVEN español, se ofrece para café, lechería o bar de noche; por carta E. A., Talcahuano 452.

MUCHACHO se ofrece, de 15 años, para cadete y mandados, lee y escribe correctamente: B. de Irigoyen 1064.

MUCHACHO ofrec., 17 años, comercio o cualquier trabajo, prefiere con comida y cama, certificado; Río Bamba 256.

MUCHACHO español, se ofrece, de 15 años, para casa de negocio, presentado por los padres, Paseo Colón 135.

MECANICO medio oficial de automóviles o del ramo, se ofrece, Santa Fe 1161. v2f.

MUCHACHO español recién venido, de 14 años, presentado por su padre, se ofrece para almacén, C. Pellegrini 428.

MAYORDOMO se ofrece, también sabe cuidar hacienda, habiendo hecho el 4o. año de veterinario en la Escuela de Veterinaria de Torino; Sarmiento 848.

MECANICO TECNICO, HOMBRE FORmal, competente, torno ajustajes, instalaciones, dando prueba comprobante de capacidad, capataz de diversas casas, se ofrece, para ciudad o afuera, dirigirse por carta, Sadi Carnot 43, M. Rossi, Bs. As. v2

OFICIAL sastre de primera, buen cortador se ofrece, Estados Unidos 2086. v1

OFICIAL peluquero para sábado ofrécese; Moreno 2467, Dto. 2.

OFICIAL peluquero se ofrece para sábado o por mes, Venezuela 2374, p. 25.

OJO! APRENDIZ peluquero adelantado, con herramientas, ofréc., Franklin 2142.

OFICIALES peluqueros se ofrecen, Cangallo 1756, de 2 a 5 p. m.

OFICIAL peluquero salonero, ofrécese, fijo o 1|2 plaz., de 8 a 8, Jufré 125.

OFICIAL peluquero competente, se ofrece, sábado, C. Pellegrini 1442.

OFICIAL barbero se ofrece para sábado, Rioja 1394.

OFICIAL peluquero competente para media plaza, se ofrece, J. B., 24 de Noviembre, Temperley

PEON para industria o comercio, se ofrece, por carta P. L., Ferval 4783.

PEON para industria o comercio, se ofrece, por carta P. L., Yerbal 4783.

PEON PRACTICO en manejo de caballo ofrécese, Carlos Calvo 1972.

PEON PARA todo trabajo se ofrece; tratar Arenales 3078. v1

PEON se ofrece con cédula de identidad, Pozos 963. v1

PEON español, práctico para jardín o quinta u otros trabajos; Lima 1103, esquina San Juan.

OFICIOS DIVERSOS OFRECIDOS

PINTOR, empapelador oficial competente, se ofrece, Humberto I 2756, dep. 17.

PEON se ofrece, para ciudad o campo, C. Calvo 2585.

PEON práctico en limpieza, sabe trabajar de mozo, se ofrece, Belgrano 1390.

PEON, práctico se ofrece, para casa de negocio u otros trabajos, calle Defensa 369. v1f.

PROPIETARIOS: informante se ofrece para administrar casa o departamentos, sin pretensiones; escribir a F. M., calle 6, No. 1445, La Plata. v1

QUESERO suizo, se ofrece para quesería chica, Samuel Blaser, Viamonte 1035, Bs. Aires. v1f.

QUINTERO jardinero, italiano, se ofrece, con certificado y de confianza, cerca de la ciudad, por carta, Pringles 265.

QUINTERO jardinero [illegible], se ofrece, para casa [illegible], pueblo cerca [illegible] bien su obligación [illegible], certificado de primer orden; Reconquista 389.

[illegible]TIDOR práctico en la ciudad y [illegible] se ofrece, Convención 548. v1

REPARTIDOR práctico y con buenas recomendaciones, se ofrece para cualquier clase de reparto, Catamarca 926, F. F. v1

REPARTIDOR O CONTADOR de pan, se ofrece práctico y con recomendaciones; dirigirse por carta o personalmente a V. Rial; Gral. Paz 855, Belgrano. v2

SERENO se ofrece, certificados, R. B.; calle Roca 1945, Florida, F. C. C. A. v2

SE OFRECE aprendiz sastre adelantado, Pino 2562. v1

SE OFRECE JOVEN ITALIANO PARA repartidor, sabe manejar caballo, tratar Sarmiento 2236. v2

SE OFRECE una señora, joven, para taller de vestidos de señora; calle Juramento 4271, A. C., por carta.

SE OFRECE joven argentino, que tiene la tarde libre, sabe manejar auto, Chile 466.

SE OFRECE joven muy competente en el ramo de lotería y cigarrería; por carta V. P., Salta 1996, dep. 16. v2

SE OFRECE joven, conociendo el ramo de juguetería y bazar, por carta V. P., Salta 1996, dep. 16. v2

SERENO se ofrece, o puesto análogo, con carta de ciudadanía, Gazcón 1140, A. B. v1

SEÑORITA FORMAL se ofrece para sanatorio u hotel, para lavar y estirar. Tratar Agrelo 3062. v1

SEÑORITA se ofrece, para escritorio medio día solamente, dirigirse por carta a M. R.; Georgewton 548.

SE OFRECE medio oficial mecánico para la campaña, sabe manejar auto con recomendación, Baradero 127. v2

SE OFRECE JOVEN PRESENTADO POR sus padres, para escritorio o casa mayorista, con buenas referencias, por carta, Santa Fe 3067, U. T. 397, Palermo. v2

SE OFRECE joven de 21 años, formal, con buena caligrafía, ortografía y cuentas, por carta o personalmente, Alsina 3585. v2

SEÑORITA práctica en trabajos de escritorio y máquina se ofrece para casa de comercio; por carta a L. C.; Rodríguez Peña 1718. v1

SE OFRECEN DOS hermanos, de 13 a 15 años, para escritorio o análogo, bien instruídos, el mayor, es buen dibujante, pocas pretensiones, por carta, Paracas 13.

SE OFRECE UN TAMBERO A 1/2 O DE encargado, con buenas recomendaciones, muy práctico, Dirigirse A. Pintos 543, Avellaneda.

SRA. mayor, muy competente se ofrece para cuidar boletería u otros quehaceres, en hotel, sanatorio, hospital, colegio o estancia de familia. Por carta a Paula García, Dorrego 1454. v1f

SEÑORITA estudianta 3er. año FARMAcia, con conocimientos prácticos, ofrécese para atender empleo. Tiene óptimas referencias. Casas mayoristas. Por carta a Señorita A. B.; Av. de Mayo 575.

SE OFRECE hombre joven, argentino, casado, con muy buenas referencias, muy práctico en haciendas vacunas y trabajos de escritorio, aceptaría puesto en ferias, o campo de invernada, sin pretensiones, por carta S. V.; suc. Oeste LA PRENSA, Rivadavia 5261. v1

TIPOGRAFO MINERVISTA se ofrece, calle Lerma 446 U. T. 1294, Palermo. v1

ZAPATEROS: modelista competente conoce bien corte y aparado, se ofrece para fábrica o zapatería, E. Unidos 3486. v1

SERVICIO DOMESTICO PEDIDO

AMA CON LECHE DE POCOS DIAS, se necesita, Provincias Unidas 958. v31

AYUDANTE de cocina, 60 $ y peón 40 pesos preciso, Clavarría 621, restaurant Villa Napoli.

COCINERA se precisa, Rivadavia 5364.

COCINERA se necesita, Cabildo 1237, Belgrano.

COCINERA para cocina sencilla, se necesita, Lavalle 1800.

COCINERA y pequeños quehaceres, con cama, se necesita; Fco. Lacroze 2641. v1

COCINERA y otros quehaceres, se necesita, Beruti 2371.

COCINERA para lechería se necesita, calle Victoria 986.

COCINERA sencilla para matrimonio se necesita; San Luis 2940.

COCINERA se precisa, sueldo 50 pesos; Paraná 372.

COCINERA y otros quehaceres se precisa recomendada, con retiro; Gallo 1773.

COCINERA para cocina sencilla se necesita, Lavalle 1763, de 9 a 11 a. m.

COCINERA y otros quehaceres, se precisa, México 1867.

CHICA, se necesita de 13 a 15 años, corta familia, Boedo 171, dep. 1.

COCINERA recomendada para corta familia, con cama, necesito, Charcas 2482.

COCINERA con cama y recomendación, se precisa, Independencia 1355.

COCINERA con retiro necesito; Inclán 2550. v1

COCINERA CON CAMA, todo servicio corta familia necesito; Pueyrredón 631.

CHICA se necesita, buen sueldo; tratar de 8 a 11 a. m., Inclán 2626.

CUARENTA PESOS mensuales se precisa sirvienta, Rivadavia 3720, dep. 10.

COCINERA con cama, recomendada, se necesita; Ayacucho 129.

COCINERA necesito para todo trabajo, Piedras 614.

COCINERA necesito calle Boedo 309.

COCINERA extranjera, con cama, se necesita, sueldo 40 $, Arenales 2443. v1

COCINERO competente, para restaurant, necesito, Juncal 1395. v1

COCINERA, con cama, sueldo 40 $, necesítase, Rincón 58.

COCINERA necesito, para corta familia, sueldo 45 $, Entre Ríos 1021.

CASERA SIN niños se necesita, Charcas 1267.

COCINERA sencilla y lavado, se precisa, Güemes 2938.

COCINERA y para otros quehaceres, con cama, se necesita, Colombres 946.

CASEROS se necesita, tratar de 9 a. m. en adelante, Paraguay 1545. v1f.

COCINERA se necesita, Fray Cayetano 664.

COCINERO se necesita, Alvarez 301. v1f.

COCINERA se necesita, Bustamante número 2268.

COCINERO preciso, italiano, Garay 1500.

COCINERA con cama necesito recomendada, y otros quehaceres, corta familia, B. de Irigoyen 1443. v1

COCINERA SE NECESITA QUE HAGA también otro trabajo de casa, 45 a 50 $ Esmeralda 798. v1

COCINERA para cocina sencilla y alguna limpieza, se precisa, sueldo 35 $, Río Bamba 1121, 5o. piso, de 10 a 4. v1

COCINERA y otros quehaceres y sirvienta para adentro se precisa para el campo, Bustamante 729. v1

CHICA DE 12 a 14 años, para ayudar a los quehaceres de la casa, se precisa; Larrea 748, ocurrir de 9 en adelante.

COCINERA competente, y pequeños quehaceres, necesita corta familia, buen sueldo; Lavalle 610.

CHICA DE 14 años, más o menos, para servicio de adentro se precisa; calle Charcas 4729.

COCINERA, con cama, para corta familia y otros quehaceres, se precisa, S. Peña 1662.

CHICA 12 años para ayudar quehaceres, matrimonio solo, hay sirvienta, se necesita, Alsina 2486. v1f.

COCINERA, con cama y pequeños quehaceres, buen sueldo; inútil sin buenas recomendaciones; tr. de 3 a 5, Callao 253.

COCINERA y otros quehaceres, se necesita, sueldo 35 a 45 $, Defensa 1165, dep. 10. v1

COCINERA buena y algunos quehaceres, se precisa, en casa tranquila, Avenida Alvear 3480.

COCINERA necesito, cocina sencilla y lavar la ropa de cuatro personas, con cama, que tenga recomendación, sueldo 40 a 45 pesos; Perú 1674.

COCINERA con cama y otros quehaceres, para Ramos Mejía, se acepta con hijo o hija mayor de 13 años, que ayude, buen sueldo; tratar Tucumán 2786.

GOBERNANTA niñera, argentina, que salga al campo, por la temporada, se precisa; Sarmiento 1937.

HOMBRE joven, para sirviente, se necesita; Corrientes 2171.

LAVANDERA para taller se necesita, Alsina 2335.

LAVANDERA Y HACER CAMAS PARA restaurant, necesito, Uruguay 948.

LAVANDERA se precisa para restaurant y otros quehaceres, Entre Ríos 1250.

LAVANDERA por día o por mes, para taller, necesito, Cangallo 3311.

MUCHACHA de 14 a 15 años, se precisa, buen sueldo, Zaballa 2623. v2

MUCAMA se necesita, recomendada, sueldo 40 $; Pino 3164.

MUCHACHA de 12 a 14 años necesito, Cuba 2327.

MUCHACHA se precisa; Brasil 469. v1

MUCHACHITO para limpieza se necesita; Brasil 401. v1

MUCHACHA para corta familia necesito; B. de Irigoyen 911.

MUCHACHA DE 15 años para corta familia se precisa, San Luis 2562. v1

MUCHACHA de 14 años para ayudar se precisa, 20 $, Brasil 519.

MUCHACHO para limpieza necesito, $ 15 cama y comida, Ayacucho 810.

MUCAMA PRACTICA NECESITO EN casa pensión, Callao 232, 2o. piso.

MUCHACHO español de 18 a 20 años se necesita para mucamo, Charcas 987.

MUCHACHA PARA SERVICIO liviano, precisa familia italiana, Rivadavia 5921.

MUCHACHA o sirvienta se precisa, sin cocina, Cerrito 453, (2o. piso).

MUCHACHA de 12 a 14 años, necesito, buen trato; Estados Unidos 2317.

MUCHACHA, necesito, Juramento 5318, Villa Urquiza.

MUCAMA recomendada, se precisa, Arcamendia 743 esq. Vieytes y Suarez. v2

MUCHACHA, se necesita, Melo 1983.

MUCHACHO de 16 años, para mandados, se precisa, Bolivia 447, Flores.

MUCHACHO necesito, para mandados y limpieza, Santa Fe 2580.

MUCAMO para casa de pensión se necesita, Tucumán 747, de 9 a 11.

MUCHACHA de 14 a 16 años, se precisa, Rivadavia 6912. v1f.

MUCHACHO 11 años, necesito casa familia, poco trabajo, Larrea 231.

MUCHACHA joven, matrimonio solo, sepa cocinar; Azcuénaga 1517.

MUCHACHA o sirvienta se precisa, B. Mitre 4319, dep. 5. v1

MUCAMA para dirigir casa pensión, se necesita, Tacuarí 83, p. derecha.

MUCHACHA se necesita, de 10 a 12 años, para ayudar; Montevideo 327, 2o. piso.

MUCHACHO se necesita, calle Cangallo 1086.

MUCAMA o sirvienta para corta familia; México 488.

MUCHACHA para ayudar quehaceres, se necesita, Pueyrredón 1239.

MUCHACHO se necesita, Santa Fe 2161.

MUCHACHA 15 años, para cuidar nene, necesito, Charcas 2640, dep. 1.

MUCAMA general se precisa, Santa Fe 3316.

MUCHACHA para matrimonio, se necesita, Alberti 64.

MUCHACHO para peón de cocina, se precisa, México 700.

MUCHACHA o sirvienta trabajadora, se precisa, Sarmiento 950. v1f.

MUCHACHA o sirvienta se necesita para corta familia, Rondeau 1624.

MUCHACHO para ayudar quehaceres se necesita, B. Mitre 1430.

MUCAMA para corta familia, buen sueldo, se exigen recomendaciones, Lavalle 610.

MUCHACHA 14 a 16 años, se precisa, Santa Fe 3960, depto. 4.

MUCHACHA se necesita para matrimonio solo; Corrientes 1982. v1

MUCHACHA para corta familia, sin cama, necesito; Bolívar 373.

MUCHACHA para quehaceres de corta familia se necesita; Bermejo 1273.

MUCHACHA preciso con cama o retiro; Castro Barros 994.

MUCHACHA se necesita, buen sueldo; tratar de 8 a 11 a. m., Inclán 2626.

MUCHACHO de 16 a 18 años, se necesita para todo trabajo; Tacuarí 179. v1

MUCHACHO de 15 a 16 años necesito, Salta 2133.

MUCHACHA para sirvienta general, menos cocina, se precisa, Pueyrredón 163.

MUCHACHO de 14 a 15 años, se necesita, Cangallo 801, de 7 a 12 m.

MUCHACHO para limpieza y mandados, necesito; Belgrano 2246. v1

MATRIMONIO quintero o chacarero, se precisa, Junín 1266.

MUCHACHA para ayudar al servicio de 2 señoras, necesito, Cabrera 3095. v1f.

MUCHACHA se precisa, sueldo 25 pesos, con retiro; San Juan 3062.

MUCHACHA para corta familia, todo trabajo; Pasco 1321.

MUCHACHA se precisa, a la mañana, sueldo 15 $, Independencia 612.

MUCHACHA necesítase, ayudar quehaceres matrimonio, Carlos Calvo 2946.

MUCHACHO de 13 a 14 años, necesito, presentado por sus padres, Gorriti 5068.

MUCHACHA joven, se necesita, para matrimonio, buen sueldo, Guanacache 4484.

MUCAMO preciso o medio cocinero, Carlos Calvo 4272.

MUCHACHA de 14 a 17 años, se necesita, Corrientes 3743. v3

MUCHACHO 13 a 14 años, se precisa, poco trabajo, Garay 2894. v1

MUCHACHO para limpieza de casa, se precisa, Santa Fe 3350.

MUCHACHA para todo trabajo, se necesita, sueldo 25 $, Salta 215. v1f.

MUCHACHA se necesita, de 15 a 20 $, Lavalleja 1584, esq. Gascón.

MUCHACHA activa, de 13 a 15 años, preciso, muy limpia, Salta 397.

MUCHACHO, sirviente, necesito, de 10 años, Rivadavia 2383.

MUCHACHA para mandados, de 14 años, preciso, con retiro, Chacabuco 852.

MUCHACHO grande para mandados y limpieza se precisa, Corrientes 1600.

MUCHACHA 16 años, casa señora inglesa, Montevideo 726.

MUCHACHA casa de familia se precisa, Boedo 179. v1f.

MUCAMA se necesita, Bustamante 2268.

MUCHACHA que entienda cocina, buen sueldo, se necesita, Avellaneda 4383, Vélez Sarsfield.

MUCAMA y para cuidar nene necesito recomendada, buena presencia, B. de Irigoyen 1443. v1

MUCHACHA joven se necesita para niñera presentada por sus padres o parientes, buen sueldo, Belgrano 2259.

MUCHACHA para matrimonio se necesita, Sarmiento 1474, dep. 7, presentarse de mañana.

MUCHACHO para quehaceres presentado por sus padres, se necesita, Moreno 1112.

MUCAMO se necesita que sepa servir la mesa, con recomendación, B. Mitre 1164.

MUCHACHO DE 15 A 17 años para limpieza y mandados, se necesita, Sarmiento 1553, 2o.

MUCHACHA precísase, quehaceres de corta familia menos cocinar, Libertad 1346.

MUCHACHA de 12 a 13 años necesito para mandados, 10 $ y comida, Bulnes 483, dep. 2.

MUCHACHA se precisa para ayudar a los quehaceres de corta familia; Camargo 414.

MUCHACHA aseada, pequeños quehaceres corta familia necesito, Independencia 1544, Dto. 4.

MUCHACHO ayudar quehaceres domésticos preciso con referencias, Lavalle número 1069, piso 1o.

MATRIMONIO con recomendaciones, que ella sepa cocinar y lavar y él mucamo y cuidar un jardín, Arenales 3459. v2

MUJER formal, que entienda de cocina, se da pieza y comida al marido, se necesita, Arenales 3146.

MATRIMONIO para estancia, vasco o italiano, quintero y cocinera, precísase, Sarmiento 947.

MUCAMO para el campo, se necesita, de 18 a 22 años, sueldo 50 $, tratar Viamonte 1528, a las 9 a. m.

MUCHACHA para todo servicio de matrimonio y 2 nenes, $ 35, se necesita, Paez 2702, Flores. v1

MUCAMA práctica para estancia por la temporada, se necesita, calle J. E. Uriburu 1061.

MUCHACHA o sirvienta, se precisa, limpieza de cocina y otros quehaceres, sueldo 40 $, Montevideo 285.

MUCHACHA de 14 a 16 años, se precisa, para matrimonio, se prefiere sea presentada por personas mayores, Alberti 1326.

MUCHACHA para todo trabajo, menos cocina, matrimonio, precisa, Charcas 3661. v2

MUCHACHA de 15 años, para el cuidado de 2 niños necesito, Venezuela 3740.

MUCAMA general, se necesita, Santa Fe 3968; tratar de 10 a 12 m.; inútil sin recomendaciones.

MUCHACHO de 14 a 15 años, para limpieza y mandados, se precisa, Santa Fe 502.

MUCAMA para el campo, sabiendo coser, recomendada, se necesita, Ayacucho 985, tratar de 2 a 3.

MATRIMONIO para el campo se necesita, quintero y cocinera, tratar Viamonte 1526, a las 9 a. m.

MATRIMONIO para el campo; ella cocinera, él peón de almacén, preferible entienda manejo auto; tratar de 8 a 10 a. m., Hidalgo 861.

[illegible]MA práctica y tenga recomendaciones, para matrimonio [illegible] se precisa, Viamonte [illegible] las 8 a. m. v1

MUCAMO, persona seria para limpieza general se necesita para [illegible]; $ 40 de sueldo, casa y comida. Tratar Libertad 946, de 2 a 4 p. m.

MUCHACHO de 18 a 20 años para peón cocina, en el Tigre, sueldo 30 $, se requiere muy buenas recomendaciones; tratar de 1 a 2 p. m., Las Heras 2120, Bs. As.

MUCHACHO de 15 años, para limpieza de cubiertos y otros quehaceres de restaurant se precisa, 30 $; E. Unidos 2901. v1

MATRIMONIO solo, cocinero, mucama, ambos competentes, se necesita, para estanzuela cerca de la capital; ocurrir Sarmiento 487, escritorio 29, 2o. piso, de 10 a 12

NIÑA de 11 a 13 años se necesita, Rivadavia 6329, altos.

NECESITO SIRVIENTA POR DIA solamente, Soler 4970.

NECESITASE chica o chico de 13 años, para servicios de casa, Azcuénaga 761.

NIÑERA de 12 a 14 años se necesita, Perú 796.

NIÑERA formal, práctica, preciso cuidar chicos, Paraguay 1840. v1f

NIÑERA Y OTROS quehaceres, para Morón, sueldo 45 $, tratar aquí, Charcas 783.

NECESITO sirvienta para matrimonio y una niñita, sueldo 30 $, Directorio 1666, Flores.

PRECISO sirvienta todo trabajo, A. Brown 1063, de 8 a 12 m.

PEON de cocina, práctico se necesita, Cangallo 2800.

PEON de cocina, joven, preciso, cama, comida, 20 $; Río Bamba 124.

PEON de cocina necesito, Sarmiento número 1049. v1f.

PEON SE NECESITA para la limpieza; Valguero 612.

PEON de cocina, para pensión, se precisa, Sarmiento 732.

PEON de cocina se precisa, Sáenz Peña 346, al fondo.

PRECISO MUJER para todo trabajo, de 7 a 10 de la mañana, Solís 695.

PEON práctico de cocina, para restaurant se precisa, Lima 1584. v1f.

PEON para limpieza casa de familia, por medio día se precisa, Carlos Calvo 1247.

PARA señora sola, se necesita sirvienta formal, con recomendaciones, sabiendo cocinar, dirigirse de 2 a 4 p. m., Lavalle 1494, 60. piso, izqda.

PERSONA seria para mucamo y compañía, casa, comida y 25 $, por carta dando referencias, a Ramón, Sarmiento número 1118, se prefiere que sepa escribir.

SIRVIENTA se necesita para todo trabajo sin retiro, Pedro Goyena [illegible].

SIRVIENTA se precisa, ocurrir [illegible] Rivadavia 6415, farmacia.

SIRVIENTA y muchacha se necesitan, Añasco 362, Caballito.

SIRVIENTA se necesita para todo trabajo, Falcón 2336, Flores. v1

SIRVIENTA con nene preciso, 20 a 25 $; B. Mitre 4030.

SIRVIENTA muchacha para ayudar se necesita, Pedro Goyena 877.

SIRVIENTA se necesita, que entienda de cocina, buen sueldo, México 3389. v1

SE PRECISAN cocinera y mucama, prefiérense italianas, Concordia 451.

SIRVIENTA para todo servicio se precisa, José María Moreno 311.

SIRVIENTA que sepa cocinar, 4 personas, precisa, 40 a 45 $, Rivadavia 4425. v1

SIRVIENTA que sepa cocinar y otros quehaceres se necesita, Pampa 1932.

SIRVIENTA se precisa, Cabildo 1295, Belgrano.

SIRVIENTA se necesita, Guanacache 2767, Belgrano. v1

SIRVIENTA se precisa, para matrimonio, buen sueldo, Cabildo 933.

SIRVIENTA se necesita, Crámer 2435, Belgrano.

SIRVIENTA se necesita, Cabildo 4522, almacén. v2

SIRVIENTA necesito todo trabajo, sueldo 50 pesos, Palpa 2345, Colegiales.

SIRVIENTA se necesita que sepa algo de cocina, sueldo 50 $, Belgrano 2250.

SIRVIENTA para todo trabajo, se precisa, buen sueldo, Larrea 1056. v1

SIRVIENTA para todo trabajo corta familia se necesita; Salta 1752.

SIRVIENTA preciso para todo trabajo Lavalleja 230. v1

SIRVIENTA de 15 años se precisa, 30 $, Brasil 519.

SIRVIENTA se necesita para los quehaceres de corta familia, Gorriti 4447. v1

SIRVIENTA que sepa cocinar, se necesita, con cama, Venezuela 1864. v1

SIRVIENTA FORMAL PARA POCO trabajo de dos personas, $ 20. Rioja 1226.

SIRVIENTA PARA TODO TRABAJO con retiro se necesita, Defensa 259.

SIRVIENTA SE NECESITA, POCO trabajo, buenas condiciones, Araoz 2358. v1

SIRVIENTA PRECISA FAMILIA italiana, sueldo 40 $, Rivadavia 5921.

SIRVIENTA para familia inglesa, recomendada preciso; Balcarce 696.

SIRVIENTA que sepa cocina, con retiro, necesito; Alberti 1714. v1

SIRVIENTA que sepa de cocina, 45 $, se necesita, Sarmiento 2471. v1

SIRVIENTA necesita corta familia, buen sueldo; Palermo 3782.

SIRVIENTA HOTEL, inútil sin recomendaciones, preciso C. Pellegrini 46. v1

SIRVIENTA con cama, para corta familia, se necesita, San José 1174, 1er. piso.

SIRVIENTA de edad se necesita, buen sueldo, con retiro, Independencia 2402.

SE PRECISA muchacha de 15 a 18 años, para todo trabajo, Cangallo 1217.

SE NECESITA una sirvienta para todo trabajo matrimonio solo Juncal 4551.

SIRVIENTA todo trabajo, necesito, para afuera, tr. Rivadavia 593, de 2 a 4 p. m.

SIRVIENTA se necesita, para poca familia, Uruguay 467.

SIRVIENTA se necesita, que sepa cocinar, Cevallos 1156. v1

SE PRECISA un ayudante de cocina y un muchacho; Rivadavia 1128.

SIRVIENTA 6 horas diarias, necesítase, Victoria 3221, depto. C. v1

SIRVIENTA preciso, sepa cocinar, para poca familia, pago 45 $. Av. Mayo 733

SIRVIENTA se necesita, todo trabajo, sepa algo de cocina, Azul 73, Flores.

SIRVIENTA con chico preciso, corta familia, Lezica 4417, Almagro.

SIRVIENTA con cama y con recomendaciones, necesita, Perú 1286, de 8 en ad.

SIRVIENTA se precisa, para todo servicio, con cama, 40 $, México 2519.

SIRVIENTA recomendada se precisa, sueldo 45 $; Ecuador 546.

SIRVIENTA se necesita que sepa de cocina, buen sueldo, Entre Ríos 1656.

SIRVIENTA para todo trabajo menos cocina se necesita; Santa Fe 5012.

SIRVIENTA joven para matrimonio con chicos [illegible] 368.

SIRVIENTA necesito, entienda cocina, matrimonio solo, 40 $, Moreno 3201.

SIRVIENTA se necesita para todo servicio, 40 $, San Juan 2961.

SIRVIENTA se necesita para ayudar con [illegible] sueldo 30 a [illegible] $, Bolívar 762.

SIRVIENTA se precisa, Independencia 836. v1

SIRVIENTA para todo trabajo, se precisa, Av. M. de Oca [illegible].

SIRVIENTA necesito, poco trabajo matrimonio, Carlos Calvo 943.

SIRVIENTA preciso, [illegible] buen sueldo, Rivadavia 958.

SIRVIENTA para todo trabajo, menos cocina, se necesita, Gascón [illegible].

SIRVIENTA para corta familia, se precisa, Yerbal 3422.

SIRVIENTE PARA consultorio, se precisa; Billinghurst 1080.

SIRVIENTA QUE entienda de cocina, preciso, para matrimonio, Tucumán 730.

SIRVIENTA para todo menos cocinar, corta flia., Ayacucho 775.

SIRVIENTA se necesita, hay otra; San Luis 2126.

SIRVIENTA joven preciso, Av. Nacional 3478, Villa Devoto. v1f.

SIRVIENTA que sepa cocinar, se necesita, Vicente López 362, Temperley.

SIRVIENTA limpia, para todo y cocina sencilla, preciso, Salta 907.

SIRVIENTA se necesita, corta familia, Paraguay 3142.

SIRVIENTA muchacha de 12 años, necesito, práctica, Rivadavia 2333. v1

SIRVIENTA se precisa, para todo trabajo, Pedro Goyena 1495. v1

SIRVIENTA para corta familia, se precisa, Belgrano 3567.

SIRVIENTA para corta familia, se necesita, Crámer 2965.

SIRVIENTA joven, se precisa, sueldo 45 $, Independencia 1825. v1

SIRVIENTA menos cocina, se necesita, sueldo 40 $, Charcas 2119.

SIRVIENTA se necesita, todo servicio; Charcas 2109.

SIRVIENTA se necesita, Independencia 3143. v1f.

SIRVIENTA para todo trabajo menos cocina, corta familia, 30 $, Ombú 235. v1

SIRVIENTA todo trabajo, que entienda algo cocina, precisa, Paraguay 1840. v1

SIRVIENTA se necesita, Bogotá 2891, en Flores.

SIRVIENTA que cocine, necesita corta familia, Venezuela 726. v1

SIRVIENTA para cocina y otros quehaceres, se necesita, Nasca 234.

SIRVIENTA formal para lavar y cocina sencilla, se necesita, México 1182, 4o.

SIRVIENTA que entienda de cocina, con o sin chico, necesito, Junín 1269.

SIRVIENTA para todo servicio, se necesita, Chile 1487.

SIRVIENTA recomendada, para corta familia se necesita, Darwin 634.

SIRVIENTA para todo trabajo se necesita, Rawson 39.

SIRVIENTA se necesita recomendada, Gascón 2393.

SE NECESITA una buena lavandera planchadora para particular, Florida 578.

SE NECESITA mucama seria para casa de pensión, Lima 165.

SIRVIENTA se necesita, Monteagudo 58, Ramos Mejía.

SIRVIENTA preciso para corta familia, prefiero señora de edad, Rivera 1276.

SE PRECISA muchacha de 13 a 15 años; 25 $, Cerrito 420.

SIRVIENTA se necesita, todo trabajo, buen sueldo, José Paz 502, Lanús. v1

SIRVIENTA joven, recomendada, Bolívar 1423.

SIRVIENTA formal, se necesita, casa seria, persona sola, sueldo 20 $, Ayacucho 404, depto. A.

SIRVIENTA para todo servicio, se necesita, ocurrir Crucero 1128. v1f.

SIRVIENTA se necesita para Temperley, 35 $, presentarse San José 1174.

SIRVIENTA se necesita para todo trabajo, Defensa 1110, dep. H, 4o. piso.

SE NECESITA hombre formal que entienda de cocina sencilla, Brasil 1433.

SIRVIENTA para matrimonio que sepa cocinar, necesito, Lima 174, 1o. derecha.

SE PRECISA cocinera para casa de pensión, poco trabajo, Garay 1025. v1

SIRVIENTA necesito, Varela 347, Flores. v1

SIRVIENTA para medio día, se precisa; Rioja 2041.

SIRVIENTA que sepa bien de cocina, por medio día, necesítase, Viamonte 1515.

SIRVIENTA para todo trabajo, se necesita, Río Cuarto 1479, Barracas.

SIRVIENTA para todo trabajo, se necesita, Sadi Carnot 1155.

SIRVIENTA para todo trabajo, se necesita, sueldo 30 $; Corrientes 815.

SIRVIENTA, se necesita, buen sueldo, Tacuarí 532, piso 2o. v1f

SIRVIENTA todo trabajo, que sepa cocinar, necesito, Junín [illegible].

SIRVIENTA seria y honrada, que entienda de cocina, Cramer 1940, Belgrano.

SIRVIENTA, necesito, todo trabajo, Independencia 2263. v1

SIRVIENTA necesito, que sepa cocinar, pago bien; Río Bamba [illegible].

SE NECESITA sirvienta, que sepa cocinar; Carlos Calvo 51[illegible], [illegible] piso.

SE NECESITA sirvienta, que sepa cocinar, con referencias, Salta 1341.

SIRVIENTA se necesita, calle Terrero 215, Flores.

SE NECESITA una muchacha, para quehaceres domésticos, Cochabamba 939.

SIRVIENTA que sepa cocinar, se necesita, con retiro, Pavón 2[illegible]. v2

SIRVIENTA SE necesita, San Juan número 2233, sueldo 30 $.

SIRVIENTA que sepa cocinar, se necesita; Andes 165.

SE PRECISA muchacho, para limpieza y mandados, Bdo. de Irigoyen 258.

SIRVIENTA para corta familia, se necesita; Viamonte 1889.

SE NECESITA muchacha, de 13 a 14 años, sueldo 20 pesos, Bogotá 4236.

SIRVIENTA se necesita, Provincias Unidas 2532, Flores.

SIRVIENTA precísase, quehaceres de corta familia, menos cocina, Sarmiento 629

SE NECESITA mucama recomendada, calle Charcas 2030. v2

SIRVIENTA se necesita para todo trabajo, recomendada, Patricios 341.

SIRVIENTA con cama, que entienda de cocina se necesita; Gascón 919.

SIRVIENTA se precisa, Lavalle 965. v1

SIRVIENTA joven para corta familia, que sepa cocina se necesita, Solís 635.

SIRVIENTA se precisa, sueldo 45 pesos, Paraná 972.

SIRVIENTA joven necesita corta familia, para todo trabajo, buen sueldo, Medrano 244.

SIRVIENTA formal, trabajadora para matrimonio solo, que entienda de cocina se necesita, Parral 91.

SIRVIENTA que sepa cocinar se necesita con buenos informes, Fray Cayetano 530.

SIRVIENTA que entienda de cocina corta familia preciso, 35 $, Bolivia 35, Flores.

SIRVIENTA seria se necesita que entienda de cocina con recomendaciones, tratar de 4 a 6, Pedro Goyena 1677. v2

SIRVIENTA que entienda de cocina, sueldo 50 $, se necesita, Provincias Unidas 2150.

SIRVIENTA o muchacha para todo trabajo recomendada, necesito, 30 pesos General Paz 3253, Belgrano.

SIRVIENTA recomendada que entienda cocina, para corta familia, necesito, 3 de Febrero 1701.

SIRVIENTA general que entienda algo de cocina, corta familia, se precisa; Leones 2489.

SIRVIENTA necesito para todo servicio de corta familia, con cama, buen sueldo; Venezuela 2332.

SIRVIENTA, se necesita para matrimonio solo, sueldo 40 $, con cama, Paso 129, 2o. piso. v1f

SE NECESITA sirvienta seria, con buenos recomendaciones, corta familia, Lezica 4488, altura del 4500 de Rivadavia.

SIRVIENTA para quehaceres de corta familia, que sepa cocinar, se necesita; Nahuel Huapi 4724, Villa Urquiza.

SIRVIENTA que entienda de cocina para matrimonio solo preciso, Giribone 284.

SE NECESITAN 1 o 2 MUCHACHOS italianos o españoles para peones de limpieza, Uruguay 270.

SIRVIENTA joven se necesita con cama, para señora sola, de edad, Sarmiento 4569.

SIRVIENTA se necesita para San Martín. Tratar Juncal 1958, de 10 a 11 a. m., corta familia.

SIRVIENTA que entienda bien de cocina, para matrimonio solo, Suipacha 933, tercer piso.

SIRVIENTA española, que entienda de cocina, se necesita, Yerbal 537, Caballito. v1

SIRVIENTA para corta familia, que entienda cocina, se precisa, no se lava ni plancha, buen sueldo, Lima 1071. v1

SIRVIENTA, prefiérese vasca, seria, que entienda algo de cocina, para corta flia., se necesita, Corrientes 2592, dep. 6.

SIRVIENTA precisa un matrimonio solo, para todo trabajo, Pasaje Rivadavia y Azcuénaga, Entrada 2a., depto. 7.

SIRVIENTA para todo trabajo de matrimonio, sueldo [illegible] $, Chile 910, 4o. piso izq. v1

SEÑORA formal para todo trabajo medio día de mañana, se necesita, con buenas referencias, Brasil 2583.

SIRVIENTA con cama para todo trabajo en casa de corta familia, mayores, se necesita; Guayquiraró 665.

SIRVIENTA se necesita, para matrimonio solo; pago buen sueldo, Charcas 2020 dep. 21.

SIRVIENTA se necesita, para señora sola, todo trabajo, [illegible], Corrientes 1319, piso 1o.

SIRVIENTA se necesita, para todo trabajo de matrimonio solo, almacén Av. La Plata 2299. v2f.

SIRVIENTA se necesita, recomendada, para todo trabajo [illegible] personas, Conde 2006, piso 1o., B.

SIRVIENTA para Palermo, que sepa cocinar para el servicio de dos personas mayores, sin niños, precísase, Piedras 824, de 9 a 11.

SIRVIENTA formal o muchacha necesito todo servicio de señora sola, entienda de cocina, 25 a 30 $, de 9 a 11 antes no, Cevallos 435.

SIRVIENTA que entienda de cocina y niñera para cuidar chicos necesítanse, en corta familia, buen sueldo, Carabobo 345, Flores.

SIRVIENTA que entienda de cocina, se da pieza y comida al marido que trabajo afuera, pequeño sueldo, Santiago del Estero 2142, de 9 a 11 a. m.

SIRVIENTA, se necesita de 7 a 12 m., servicio matrimonio solo, $ 20 por mes sin comida, con recomendaciones, Otamendi 90, piso 2o. izq.

SIRVIENTA para todo servicio, que entienda bien de cocina, necesita matrimonio solo, presentarse con referencias, Lavalleja 61, de 2 p. m. en adelante.

SIRVIENTA que sepa cocinar un poco se precisa; [illegible] presentarse sin libreta; Suipacha [illegible], piso, de 10.30 a 12 m. v1

SIRVIENTA se necesita que sepa hacer cocina sencilla [illegible] mañana solamente; presentarse de 9 a [illegible] Pte. Uriburu No. 1124, antes Andes.

SE NECESITA mujer que entienda de cocina, para un matrimonio inglés, se paga buen sueldo, calle Lavalle, Villa Elvira, Temperley, F. C. S.

SIRVIENTA de 17 a 20 años, para corta familia se necesita, buen trato, 35 $ mensuales; Rosario 111, a 1 cuadra de Rivadavia 5000.

SIRVIENTA se necesita, que entienda algo de cocina, para todo menos lavar y planchar, casa chica, poca familia, 40 $, B. Mitre 3314. v1

SERVICIO DOMESTICO OFRECIDO

AMA con leche de 2 meses se ofrece 2 ó 3 veces al día, Colombres 1178. v31

AMA se of. con [illegible], tiene certif., calle Orán 665. v1f.

AMA SE ofrece, para criar en su casa, con certificado, [illegible] 1194. v1

AMA se ofrece, para criar con biberón o a despecho, Chile 1656.

AMA de leche para criar en su casa, se ofrece, México [illegible]. v1f.

AMA CON certificado, primeriza, leche de 6 meses [illegible] Cabello 3331. v2

AMA SE OFRECE en su casa o por horas; M. de Andes 1[illegible].

AMA de leche se ofrece para criar en casa, Paraguay 1[illegible].

AMA se ofrece para criar chico con biberón, Araoz 1[illegible]. v2

AMA, leche de 3 meses, se ofrece, criar en su casa o un niño, Boyacá 59. v3

AMA, leche de 25 días, se ofrece para campo o ciudad, con criatura o sin [illegible], tratar Céspedes 2143, Belgrano.

AMA DE LECHE, primeriza se ofrece para criar en su casa, calle Ayacucho 736, pieza 17.

AMA PRIMERIZA leche de 1 mes, se ofrece sin chico, buena leche; Alsina 2038. v1

AMA SE ofrece, para criar en su casa, con abundante leche, Bolívar 872, pieza 21.

AMA se ofrece, primeriza, a media leche o por horas, leche de 28 días, Junín 850.

COCINERA buena, bien recomendada, se ofrece, Blanco Encalada 2340. v1

COCINERA de profesión se ofrece con nena de 3 años, con recomendación, ciudad o campo, Victoria 1218.

COCINERA se ofrece para cocina sencilla, ciudad o campo, Arenales 1239, dep. 9.

COCINERA suplente o para lavar y planchar por día se ofrece, Zapiola 2731.

COCINERA para corta familia, con chico de un año, se ofrece, Santa Fe 3700. v1

COCINERA competente se ofrece, calle Victoria 2084.

COCINERA italiana se ofrece para corta familia, Alvarado 1036. v1

COCINERA argentina, se ofrece con buenos informes, sueldo 60 $, Corrientes 1341

COCINERO práctico, para ciudad o campaña, se ofrece, Belgrano 1016.

COCINERA italiana se ofrece, cocina sencilla y otros quehaceres, Alsina 3321

COCINERA se ofrece para el campo, Ocurrir Lombardi 225.

COCINERA se ofrece, trabajadora, Chile 1062. v1

COCINERA vasca se ofrece con retiro, calle Cangallo 845, piso 1o., derecha.

COCINERA se ofrece para campo o ciudad, Corrientes 3080. v1

COCINERA formal se ofrece Santa Fe 4440.

COCINERA formal ofrécese para cocina y algún otro quehacer; Balcarce 624.

COCINERA se ofrece, Rivadavia 1856, Hotel Savona.

COCINERA formal, argentina, se ofrece, ciudad o campo; Misiones 164.

COCINERA se ofrece, permanente o suplenta, con retiro, S. Luis 2468, depto. 8

COCINERA lavandera, se ofrece, Tacuarí 376.

COCINERA se ofrece para cocina sencilla, México 1[illegible].

COCINERA competente se ofrece y otros quehaceres, buenas ref., Alsina 2671.

COCINERO español, soltero, se ofrece, ciudad o campaña, Lavalleja 1216.

COCINERA se ofrece, para ciudad o campo, C. Pellegrini 1360. v2

COCINERA se of., con chica de 9 años, Dorrego 256.

COCINERA se ofrece, para cocina sencilla, Piedras 1268.

COCINERA se ofrece, Chacabuco 680.

CHICO de 12 años se ofrece, Chacabuco 680.

COCINERA se ofrece para cocina sencilla y lavado, Moreno 650.

COCINERA o sirvienta se ofrece con cama, recomendada, prefiere pieza para el marido, Guanacache 1920.

COCINERA francesa, que sabe cumplir muy bien con sus obligaciones se ofrece bien recomendada, Nahuel Huapi 2669.

COCINERA se ofrece para cocina sencilla y otros quehaceres, con retiro, Cangallo 2261. v1

COCINERA se ofrece para fonda o restaurant, o familia, sabe su obligación, con recomendaciones, México 2540.

COCINERA y otros quehaceres con chico de 14 años para ayudar, se ofrece para el campo; Entre Ríos 1055.

COCINERA se ofrece limpia, trabajadora y otros quehaceres, sin cama; Chile 541.

COCINERA y otros quehaceres, argentina, se ofrece, Venezuela 1468, o Cevallos 532.

CHICA DE 14 años, se ofrece, presentada por sus padres, sin cama, Ituzaingó 751.

COCINERA italiana, de profesión, se ofrece, para corta y distinguida familia, Pichincha 517. v1

COCINERA vasco española, se ofrece, sencilla o sirvienta, con o sin cama, Tucumán 1439.

COCINERA se ofrece para cocina sencilla y otros quehaceres, para la ciudad, Catamarca 535.

COCINERA argentina, con recomendaciones se ofrece para ciudad o campo; Garay 2552.

COCINERA se ofrece para corta familia, con recomendaciones, Boulogne Sur Mer 392.

COCINERA francesa formal y práctica se ofrece, ayuda demás quehaceres; Constitución 3209.

COCINERO japonés, competente, se ofrece, para casa de familia, por carta, Ayacucho 1439.

COCINERA se ofrece y otros quehaceres, prolija y aseada, con recomendaciones, sueldo 50 $, Solís 766.

COCINERA argentina con hija de 16 años, se ofrece, buenos informes, Victoria 2008.

COCINERA se ofrece con recomendación para cocina particular o negocio; Cerviño 3523. v1

COCINERA para cocina sencilla y mucama general, se ofrecen, para ciudad o campo; Cevallos 131.

COCINERA buena y limpia, sabe amasar, se ofrece, con buenas recomendaciones, tratar casa de los patrones, Carabobo 148.

COCINERA y mucama, se ofrece, para c. familia, cocina sencilla, Independencia 146.

COCINERO se ofrece competente para estancia para familia o peones, buenos informes; dirigirse por carta P. González; Pavón 1716, Avellaneda. v1

COCINERA se ofrece en cambio de comida y pieza al marido que trabaja afuera, con nena de 7 años, buenos informes, J. Tinoco, San Eduardo 1196, (Caballito). v1

COCINERA para cocina sencilla y mucama, juntas y separadas o sirvienta para matrimonio solo, se ofrecen, buenas recomendaciones, ocurrir Moreno 1907.

COCINERA se ofrece, para señora sola o para dirigir casa o lavandera, con recomendaciones de 7 años en una misma casa; dirigirse personalmente, Gazcón 557. v1

DOS MUCHACHAS se ofrecen, juntas, para ir afuera, una sabe cocinar y la otra mucama, Acevedo 2350. v1

ENTRE RIOS 1522, sirvienta para todo trabajo, se ofrece.

JOVEN de 26 años, español, se ofrece, portero u ordenanza sabe bien de carpintero, buenos informes, Libertad 1256.

JAPONES, 22 años, se ofrece, para mucamo de comedor o portero, con buena recomendación, Rocha 14[illegible], H. K. v1

LAVANDERA planchadora se ofrece, casa familia, Solís 755. v1

LAVANDERA BUENA SE OFRECE POR día, Defensa 845.

LAVANDERA de confianza, por días, se ofrece, Lavalleja 1[illegible].

LAVANDERA se ofrece, Tacuarí 326.

LAVANDERA se ofrece, calle Carlos Calvo 576.

LAVANDERA se ofrece, por día, sabe su obligación; Sarmiento 3119.

LAVANDERA por día, se ofrece para casa particular u otra cualquier trabajo, Pasco 353. v1f.

LAVANDERA se ofrece, para lavar en su casa o afuera, por las tardes, Bolívar 862, pieza 21.

LAVANDERA se ofrece por día o por mes, plancha ropa fina, para el campo o cerca la capital, Sarmiento 3137. v2

LAVANDERA o planchadora, se ofrece; por día, sabe bien su obligación, Esmeralda 215, 1o.

LAVANDERA se ofrece para hotel o restaurant, lavado y planchado, Uriarte 1625. v2

MUCAMO para hombre solo, se ofrece, por carta Bermejo 27.

MATRIMONIO se ofrece todo trabajo, sin pretensiones, Malabia 1100.

MUCHACHA española se ofrece para todo trabajo, Cramer 1745.

MUCAMA o niñera se ofrece, Belgrano 1469. v1

MUCAMA bien recomendada se ofrece; Alsina 676, U. T. 2015, Avenida. v1

MUJER FORMAL se ofrece, entiende de cocina italiana, Catamarca 2471, dep. 6.

MUCAMA se ofrece para adentro, tratar Pueyrredón 1937. v1

MUCHACHA de 13 años se ofrece para trabajos livianos, Gazcón 1153. v1

MUCHACHO de 12 a 14 años, para mandados, se ofrece, Chile 332.

MUCAMA vasca, para adentro, se ofrece; Piedras 1025.

MATRIMONIO se ofrece, mozo comedor y cocinera; Belgrano 916.

MUCAMA joven, se ofrece, con recomendaciones, tratar Córdoba 667. v1

MUCHACHA se ofrece para los quehaceres de adentro, Rioja 156.

MUCHACHA de 12 años se ofrece, Loria 91.

MUCAMA se ofrece, Victoria 3441.

MUCAMA SE ofrece, Rojas 1467.

MATRIMONIO se ofrece recomendado, cocinera y mucamo, Cevallos 131

MUCAMA se ofrece, argentina, recomendada, buena presencia, Andes 850, d. 8. v1

MUCAMA se ofrece, General Urquiza 181.

MUCAMA se ofrece, francesa con buena recomendación; [illegible] 235.

MUCAMO joven de comedor o de adentro se ofrece; Billinghurst 2535.

MUCAMA se ofrece, recomendada, Gral. [illegible] 1682, Dto. [illegible]. v1

MUCAMA se ofrece para cocina sencilla, [illegible], Lima 1904.

MUCAMA [illegible] se ofrece para poca familia, [illegible] 2345. v2

MUCAMA se ofrece, buenas recomendaciones, B. Mitre 1308.

MUCAMA y cocinera, se ofrecen, Almagro 850. v1

MUCHACHO se ofrece, cualquier trabajo, Viamonte 20[illegible], pieza [illegible].

MUCAMA o niñera, se ofrece, Corrientes 3202.

MUCAMA se ofrece, para corta familia, Tagle 2690. v1f.

MUJER se ofrece, comprende de cocina, prefiere poca familia, Cevallos 131. v1

MUCAMA se ofrece competente, Estados Unidos 2779.

MUCAMA se ofrece, Chile 466. v1f.

MUCAMA o sirvienta joven, se ofrece para corta familia o matrimonio solo, E. Unidos 1231, dep. 7. v1f.

MUCAMA y sirvienta, con buena recomendación, se ofrecen; Rincón 55.

MUCAMA se ofrece, con recomendaciones, Charcas 2109.

MUCAMA vasca para corta familia, se ofrece, Rivadavia 2345. v1

MUCHACHO de 16 años se ofrece para cualquier trabajo, Córdoba 2326. v2

MUCAMO serio se ofrece, para todo, sueldo 30 a 35 $; Junín 1016.

MUCAMA general se ofrece, entiende un poco de cocina, Carlos Calvo 1764.

MUCHACHO se ofrece, Lima 23.

MUCAMA de adentro se ofrece, tratar Tacuarí 586.

MUCHACHA se ofrece, sin cama, trabajos domésticos, Carlos Calvo 2361.

MUJER de confianza, se ofrece, con retiro, Balcarce 868.

MOZO joven, sabe cocinar, se ofrece, todo trabajo; Brasil 2845.

MUCHACHAS de 12 y 15 años se ofrecen Independencia 780 (Paraná), Avellaneda.

MUCAMA o niñera para familia extranjera se ofrece, buenas recomendaciones, Conde 2879. v1

MUCHACHO 19 años, se ofrece cualquier trabajo, sin pretensiones, Cabildo 1863, Belgrano.

MUCAMA DE ADENTRO O GENERAL se ofrece, familia inglesa, Nahuel Huapi 3469.

MUCAMA de adentro se ofrece, práctica, sabe coser, persona formal, tiene recomendaciones de 3 años; Belgrano 722.

MUCHACHO de 11 años apto para cualquier servicio se ofrece, Gascón [illegible].

MUCAMA de adentro, se ofrece, todo trabajo de matrimonio, con recomendación, Paraguay 934.

MUCHACHO de 14 años, se ofrece, que desea ir al colegio, de día o noche, poco sueldo; Larrea 732.

MUCHACHA se ofrece, unas horas por día, para el servicio, Tucumán número 1085, derecha.

MUCAMA de adentro, joven, buena presencia, se ofrece, informes su familia, Paso 24.

MUCHACHO de 17 años español, presentado por sus padres se ofrece, tratar de 12 a 2, Sgo del Estero 678.

MUCAMA de buena presencia y recomendada, se ofrece para hotel o casa de pensión; Moreno 1943.

MATRIMONIO se ofrece, cocinera y él cualquier trabajo, ciudad o campaña, buenas recomendaciones, Caseros 1828

MUCHACHA, se ofrece para todo trabajo, menos niñera y cocina, corta familia, French 2596.

MUCAMO de patios, se ofrece, buenos informes, sabe su obligación, Brasil 451.

MATRIMONIO solo, se ofrece, quintero y cocinera sencilla, Av. San Martín [illegible]. v1

MUCAMA se ofrece, con recomendaciones, de cinco años o para todo, o matrimonio solo, Humahuaca 3959.

MUCAMA enfermera práctica en cualquier enfermedad, recomendada, se ofrece, Herrera 596. v1

MUCAMA vasca, de adentro, sabiendo coser y planchar; Talcahuano 1218, pieza 21.

MATRIMONIO vasco, ofrécese, cocinera y mucamo, recomendado, Carlos Calvo [illegible].

MUCAMO joven, español, se ofrece, sabe cocinar, recomendado; dirigir carta a V. N., Charcas 2759.

MUCAMA o sirvienta, se ofrece, recomendada, buena presencia, entiende de cocina, San Juan 1451. v1

MUCAMO español ofrécese, de 30 años, con certificados, Humberto I 532, Iglesias.

MUCAMA se ofrece, de adentro o de comedor, con buenas recomendaciones, de buena presencia, Pozos 1080.

MUCAMA se ofrece, buena presencia, joven, sabe lavar y planchar o cocina sencilla, recomendada, Rivadavia 1985.

MUCAMA para matrimonio solo o corta familia, se ofrece, tratar todo el día, sueldo 45 a 50 $, Viamonte 1518.

MATRIMONIO español se ofrece con buenas recomendaciones; ella cocinera y el mucamo o cualquier trabajo de quinta, tratar Moreno 2467, dept. 1. v1

MATRIMONIO español solo, se ofrece para estancia, cocinera, quintero, sabiendo manejar, con recomendaciones; Piedras 900.

MATRIMONIO vasco español, se ofrece, con chica de 5 años, ella cocinera, él peón, todo trabajo, preferencia campaña, Pasco 1825.

MATRIMONIO con una niña de 7 meses se ofrece para cuidar casa, muy competentes y con muy buenas recomendaciones; dirigirse por carta a M. G., Larrea 901. v1

NECESITO primeras oficialas bateras, calle Vicente López 1649. v2

NIÑERA argentina se ofrece para familia distinguida, Rioja 186.

NIÑERA SE OFRECE recomendada; Colombres 462, Dto. 4.

OFRECESE señora para trabajar medio día, Freyre 2984, Belgrano. v2

PORTERO de regular edad recomendado, se ofrece, Tucumán 1511, dep. 11.

SE OFRECE señora para cocina con hija de 10 años, Victoria 2383. v1

SIRVIENTA con chica de 6 años, con retiro se ofrece, Guayaquil 160, dep. 2.

SIRVIENTA se ofrece todo trabajo con retiro, Gaona 12.

SE OFRECE lavandera por mes y planchadora, Treinta y Tres 775. v1

SE OFRECE señora para trabajar medio día, Guatemala 5157. v1

SE OFRECE lavandera en su casa, o por día, afuera, Flores 3227.

SEÑORA formal, sabe cocinar, se ofrece, corta familia, Charlone 1615. v1

SE OFRECE muchacha de adentro o cocina sencilla, Arenales 1239, dep. 9.

SIRVIENTA se ofrece para unas horas de trabajo por día, tratar B. Encalada 1275.

SE OFRECE chica de 14 años, para ayudar quehaceres, Guatemala 5826.

STA. se ofrece para mucama o niñera, Suipacha 1219, pieza 7.

SE OFRECE señora sola para hotel, restaurant como mucama, Necochea 541.

SEÑORA SE OFRECE MEDIO DIA, Rincón 844.

SEÑORA SE OFRECE PARA TRABAJAR medio día, Perú 1219.

SE OFRECE sirvienta, cocina sencilla, Juana Rodríguez, Vieytes 375.

SEÑORA se ofrece para corta familia, sin cama; E. Unidos 352.

SIRVIENTA, se ofrece para todo servicio menos cocina, Viamonte 627. v1f

SIRVIENTA, se ofrece, entiendo bien de cocina, Cevallos 152.

SEÑORA se ofrece, con nene de 14 meses; Peña 2647. v1

SIRVIENTA se ofrece, para todo menos cocina, Independencia 1572.

SE OFRECE cocinera, de Alta Italia, Andrés Arguibel 2231.

SIRVIENTA se ofrece, para mucama o cocina sencilla, Moreno 2753, p. 14.

SEÑORA desea ocuparse, para todo trabajo, Tagle 2449. v1

SE OFRECE señora para medio día, Venezuela 1875. v1

SEÑORA se ofrece con un chico; calle Thames 38.

SIRVIENTA se ofrece con chica de 12 años, y recomendaciones Moreno 364. v1

SE OFRECE cocinera sabe bien su obligación, Corrientes 1366, pieza 26.

SE OFRECE muchacho para todo trabajo; Victoria 2350.

SE OFRECE ama de leche, por horas, leche abundante, San Juan 1402.

SIRVIENTA se ofrece, cocina sencilla o mucama, a corta familia, French 2675.

SE OFRECE mucama para corta familia, buena presencia, Rivadavia 1861.

SE OFRECE ama de color, leche de 3 meses, sin chico, Azopardo 413. v2

SE OFRECE una sirvienta para todo trabajo, Tratar Tacuarí 471.

SEÑORA PARA medio día se ofrece, calle Progreso 1134. v1

SEÑORA para medio día o por día, se ofrece; Santa Fe [illegible]. v1

SIRVIENTA se ofrece con chico de 7 años; Gorriti 366.

SIRVIENTA se ofrece, con retiro, Piedras 1065.

SIRVIENTA se ofrece, Lima [illegible].

SEÑORA para cuidar niñita se ofrece, Malabia 2377, Palermo. v1

SIRVIENTA competente se ofrece para matrimonio o mucama, Suipacha 1085.

Señora SE OFRECE, para repasar y hacer ropa, Perú [illegible].

SIRVIENTA se of., para [illegible] ropa, E. Unidos [illegible].

SIRVIENTA formal, se ofrece a corta familia, Junín 657.

SE OFRECE hombre formal, con buenas recomendaciones, J. B. Esparranza [illegible]. v2

SIRVIENTA formal, se ofrece a señora o matrimonio, 30 $, Venezuela 836.

SIRVIENTA se ofrece, formal, con un niño de 8 años, Aráoz 868. v1f.

Señora SERIA, se ofrece, para matrimonio solo, todo trabajo, Lima 1241.

Señora JOVEN, se ofrece, lavandera o sirvienta, con retiro, Antofagasta 82.

SE OFRECE señora para los quehaceres, con cama, Cerrito 845.

SEÑORITA formal, argentina, se ofrece para mucama, Defensa 1075. v3

SE OFRECE muchacha 14 años, Ituzaingó 190, Lanús.

SE OFRECE mujer joven, para quehaceres, de 8 a 5, Rincón 636.

SIRVIENTA se ofrece, formal, para corta familia, Corrientes 1258.

SEÑORA seria para cocina sencilla, se ofrece, Sáenz Peña 174.

SE OFRECE, mucama para adentro con buenas recomendaciones, Cangallo 3501. v1

SE OFRECE vascofrancesa para matrimonio solo, tratar personalmente, Federico Lacroze 2901.

SIRVIENTA se ofrece para todo trabajo de corta familia, Santiago del Estero 172. v31

SEÑORA se ofrece por medio día, por la tarde, limpieza o planchado de ropa de señora, 3 de Febrero 2125.

SEÑORA FORMAL, se ofrece con retiro, cocinera, para casa corta familia, Zapiola 1419. v1

SE OFRECE señora formal por medio día para todo trabajo, entiende algo de cocina, dirigirse a la encargada, Santa Fe 1522

SEÑORA se ofrece para corta familia, con una chica de 1 año, buenos informes, Chile 1253.

SIRVIENTA se ofrece para casa de corta familia, o matrimonio solo, Independencia 339.

SE OFRECEN señora con chico de 10 años para cocina y mandados, pieza marido; Tacuarí 613.

SE OFRECE una señora, par coser y planchar, calle Juramento número 4271, A. C., por carta.

SE OFRECE señora, para lavar, planchar o limpieza departamentos, Alsina número 2071, pieza 27.

SE OFRECEN 2 muchachos de 12 y 11 años, Gaona 43, para los quehaceres de familia.

SEÑORA se ofrece, educada, para manejo de casa de familia distinguida, Pueyrredón 652, dep. 2.

SIRVIENTA se ofrece, para todo trabajo, sabe su obligación, Santa Magdalena 561.

SE OFRECE mucama general, de buena presencia, y buenos informes, Patagones 855. v2

SE OFRECE chico para mandados, 11 años y una muchacha para todo trabajo, recién venida; Venezuela 486.

SE OFRECE cocinera argentina, con nene de 3 años, con recomendaciones, Solís 126. v1

SEÑORA de edad se ofrece para cocina sencilla y otro trabajo, Rivadavia número 1861.

Señora JOVEN, se ofrece, para todo servicio, tiene nena de 4 años, para casa de matrimonio o mayores, Jufré 140. v1

SIRVIENTA se ofrece, argentina, de 7 a 1 de la tarde, para cualquier trabajo, tiene recomend. Amenábar 129, Belgrano.

SIRVIENTA se ofrece con recomendación, va al campo para la temporada, corta familia; Rincón 650, pieza 12.

SE OFRECE ama primeriza, para dar el pecho 4 veces al día, en su casa, San Juan 2693. v21.

SIRVIENTA formal se ofrece, sabe cocina y planchar, con recomendaciones, Belgrano 2076.

SE OFRECE señora para lavar y planchar o cuidar casa de señora sola, Paraguay 2388.

SEÑORA formal se ofrece, para lavar y planchar, hotel o casa de familia, con retiro, Deán Funes 1268.

Señora FORMAL, se ofrece, para matrimonio o corta flia., por medio día, Chile 1056.

SE OFRECE señora formal para limpieza, por día o por mes, Carlos Calvo 577.

SIRVIENTA se ofrece corta familia sabe cocina, con o sin retiro; calle Caseros 1132. v1

SEÑORA viuda, seria, se ofrece, para cuidar señora o enfermos, con certificados, Bucarelli 2881, V. Urquiza.

SIRVIENTA para todo trabajo, para matrimonio solo o corta familia, se ofrece, Defensa 316.

SEÑORA ARGENTINA ofrécese con chica de 13 años, juntas, sueldo 70 pesos; Cabildo 4584, Lanús Oeste. v31

SIRVIENTA se ofrece, para todo trabajo, sin cama o con retiro, Treinta y Tres 1054. v31

SE OFRECE señorita para planchar y arreglar ropa, en casa de flia., Lambaré 895. v31

Señorita FORMAL, se ofrece, para atender casa de señora sola o consultorio médico; por carta M. E., Brasil 1620. v31

SIRVIENTA con buenas referencias, se ofrece, para corta familia, 15 de Noviembre 1567. v31

SE OFRECE MATRIMONIO ITALIANO, piamontés, ella cocinera, él como portero Córdoba 2475. v31

SE OFRECE matrimonio todo trabajo, sin hijos, italiano, buena recomendación, ciudad o campo, Charcas 2522. v31

SE OFRECE una señora joven de mucama o sirvienta, para corta familia, Bdo. de Irigoyen 704. v31

SIRVIENTA se ofrece para todo trabajo, menos cocina, sin pretensiones, para casa familia; Patagones 1048. v31

Señorita FRANCESA, seria, se ofrece para dama de compañía o ama de llaves en casa de señoras solas, sabe coser bien, por carta a casilla correo 455. v1

SEÑORA argentina, decente, entiende cocina sencilla, costura o manejo de casa, ofrécese para 1 ó 2 personas, H. V., Victoria 1940.

SEÑORA sola, se ofrece para mucama de adentro o para acompañar una señora, Parral 629, Caballito, Estación J. María Moreno.

SE OFRECE una señorita, 18 años, para todo trabajo, con una hermana de 10 años, 45 $, sin cama, Talcahuano 1218, pieza 33.

SIRVIENTA joven con nene 9 meses, se ofrece, para todo servicio, sabe coser, bordar, deshilar, tejer cocinar, etc. Cerrito 348.

SE OFRECE HOMBRE joven, solo, para casa particular de corta familia, para cualquier trabajo, menos sueldo y mejor trato; por carta E. M., Costa Rica 5780.

SIRVIENTA joven se ofrece para todo trabajo de corta familia, tiene muy buenas referencias de trabajo y honradez, Paraguay 5387. v1

SE OFRECE una señora decente, sola, seria, para encargada de casa, da amplia referencia de su conducta, preguntar dueña de casa, Corrientes 441, 1o. v31

SIRVIENTA o cocinera se ofrece, con chica 8 años, ciudad o campo, por carta o personalmente, Bragado 5680, Nuevos Mataderos. v31

SEÑORA FORMAL desearía colocarse para niñera o mucama, con buenas recomendaciones, también va al campo, Bdo. de Irigoyen 670, primero. v31

SEÑORA formal se ofrece para lavar y planchar en casa de familia o bien para hacer la limpieza, es persona trabajadora y de toda confianza; dirigirse por carta a G. G., Paraná 1145. v31

UNA señora sola, educada, buena presencia, desea empleo de ama de llaves o dama de compañía, E. G.; Talcahuano 342, dept. 3. v1

VIUDA PARA compañía de señora, 29 años, N.; Vieytes 378.

VIUDA CULTA, CON niña de 3 años, desea colocarse como ama de llaves en casa de persona respetable, Av. de Mayo 1249, dirigirse al portero, de 5 a 6 p. m.

LICITACIONES

CONSEJO NACIONAL DE EDUCACION.— Llámase nuevamente a licitación pública por el término de treinta días, para la adquisición de un terreno con destino a la construcción de un edificio escolar, en la capital federal, (Villa Devoto), entre las calles Asunción, Allende, Simbrón y Mercedes, de acuerdo con las bases y pliego de condiciones preparado por la Dirección General de Arquitectura, que podrán consultar los interesados, todos los días hábiles, de 12 a 6 p. m., con excepción de los sábados, que lo harán de 9 a 12 m. La apertura de las propuestas, que deberán ser presentadas en la forma especificada en el pliego de condiciones referido, tendrá lugar el día 31 de enero próximo, a las 3 de la tarde.—El secretario general. v31

LICITACION — LA DIRECCION de Desagües de la Provincia ha prorrogado hasta el 10 de febrero próximo la licitación para la venta de seis máquinas, trasportadoras, a vapor y una draga a canjilones y refouleur, eslora 31.12, manga 14.07, puntal 1.35; casco de hierro, construída en 1903, fuerza de la máquina 200 HP, a vapor, alta y baja presión; no tiene propulsión propia. Por más datos, condiciones, etc., todos los días hábiles, de 3 a 5 p. m., en la oficina técnica de la Dirección, Cangallo 533. Las propuestas deberán ser presentadas en secretaría, en sobre cerrado y sellado, antes de las 3 p. m., del día 10 de febrero de 1919, fecha y hora en que serán abiertas, en presencia de los interesados que concurran.—Buenos Aires, enero 27 de 1919.—Martín G. Mallo, secretario.

MINISTERIO DE MARINA, DIRECCION General Administrativa. Paseo Colón y Brasil. Llámase nuevamente a presentación de propuestas hasta las 2 p. m. del día 11 de febrero del corriente año, para la provisión de artículos para vestuario de verano destinados al depósito de equipos de esta Dirección General. Por datos, pliegos de condiciones, etc., ocurrir a la División Compras. v31.

NAVEGACION

VAPOR NACIONAL "CORONEL". — Se avisa a los señores Camilo Pernas, Devoto y Cervellera y Augusto Nery, que deberán presentarse en esta agencia, por asuntos que se les comunicará.—Dodero Hnos. Ltda., 25 de Mayo 267. v1

BANCOS Y COMPAÑIAS ANONIMAS

BANCO HIPOTECARIO NACIONAL.—Se avisa al público que se ha dispuesto retirar de la circulación el saldo de cédulas serie H, con lo cual quedará totalmente rescatada la emisión de $ 61.621.300 en títulos de esa serie. El saldo en la fecha es de $ 3.787.300. Las cédulas serán pagadas a partir del 1o. de junio de 1919 y deberán ingresar con el cupón 1o. de diciembre de 1919.—Buenos Aires, 30 de enero de 1919.—Antonio Díaz, gerente. v4

THE NATIONAL CITY BANK OF NEW York.—Establecido en 1812. Capital y reserva: $ 75.000.000 oro amer. Sucursales: Buenos Aires; **Uruguay; Montevideo; Brasil: Río de Janeiro, San Paulo, Santos y Bahía; Chile: Valparaíso y Santiago; Cuba, Habana, Santiago y San Juan de Puerto Rico; Venezuela: Caracas; Italia: Génova; Rusia: Petrograd y Moscú. La casa matriz garantiza las operaciones de las sucursales.—34 San Martín 3[illegible]**

LA PRENSA

Buenos Aires, enero 31 de 1919

JURISDICCION ADMINISTRATIVA SOBRE HUELGAS

La huelga marítima con todos los graves perjuicios que ha ocasionado al país, se ha mantenido durante varias semanas a pesar de las gestiones de la prefectura general de puertos y del Ministro de Marina, fracasadas dos o tres veces en el mismo espacio de tiempo. La solución en trámite y que parece ya asegurada, ha de obedecer, como se verá algún día, a un juego de razonamientos, no empleado en las gestiones indicadas. Cabe, por tal motivo, formular algunas observaciones sobre tales mediaciones, aparte, naturalmente, de señalar, en concordancia a los juicios que ya tenemos fundados, que sigue caracterizándose por lo tardía la acción gubernativa, como si los sucesos que anteriormente conmovieron la opinión pública no hubieran constituído por sí mismos, una enseñanza indeleble de la necesidad de prestar a estas graves cuestiones la atención que merecen y hacerlo en la oportunidad debida.

En el engranaje administrativo del país el Departamento Nacional del Trabajo es el órgano indicado por la ley, para intervenir oficialmente en todos los conflictos del trabajo y preparar la legislación pertinente, a base de los estudios que deba sistemáticamente practicar. Se ha querido así instituir un organismo gubernativo de permanente actuación y capacitado, por lo tanto, para una gestión eficiente. A esto se llegó, por otra parte, después de haberse comprobado la insuficiencia y aun lo contraproducente que resultaba la distracción de otras oficinas en estos asuntos, con desmedro a la par de aquellos otros de su competencia inmediata. Todo hacía suponer, entonces, que creado ese departamento, el gobierno lo dotaría de la autonomía necesaria a su misión, y lo incitaría, si fuera necesario, al cumplimiento de las finalidades que determinaron su creación.

Los hechos que se suceden nos enseñan lo contrario. Así, el 2 de diciembre ocurrió la huelga de la casa Vasena, que fué la causa inicial de los sucesos posteriores, y sólo en la primera quincena de enero, y después de haberse producido los primeros hechos sangrientos, el departamento ofreció su mediación. Más o menos el mismo caso se reprodujo con la huelga portuaria declarada el 15 de diciembre; pues veinte días después de iniciada, se ofreció por nota la mediación, que las partes rechazaron. Tales antecedentes corroboran que esa institución no cumple la función que legalmente le compete, y conceptuamos que se debe esto a una desorientación que emerge de las esferas superiores del gobierno y que es la continuación de errores de épocas anteriores.

Así, durante la presidencia del doctor Quintana, se dictó una resolución de gobierno mediante la cual se atribuía al jefe de policía de la capital, la misión de mediador en las huelgas que se suscitaran, y esto determinó una inconveniente confusión entre la severa misión policial de guardar el orden y hacer respetar los derechos y la conciliadora de procurar avenimientos entre patrones y obreros. Tal dualidad no pudo subsistir y el fracaso de la acción del jefe de policía en esta última misión, trajo por consecuencia el olvido de la disposición gubernativa recordada; pero mientras tanto en el "Boletín del Departamento del Trabajo" de Wáshington, al incluir la crónica relativa a los progresos de la legislación obrera, se citó tal decreto como un caso raro de agregación a la institución resguardadora del orden, sea o no por la fuerza, una misión eminentemente pacífica y conciliadora como la referida.

Ahora son la prefectura de puertos y el Ministerio de Marina los que aparecen tomando intervención en la huelga portuaria, y cabe preguntar ¿qué misión le ha correspondido al Departamento Nacional del Trabajo, o en su caso al Ministerio del Interior, del cual depende?

No es ésta una cuestión que carezca de sentido práctico; por lo contrario, lo tiene, y muy señalado, desde que el éxito en la solución de una huelga depende, en la mayoría de los casos, del tacto con que se dirigen las gestiones, y, sobre todo, en los sistemas de conciliación y arbitraje voluntario, como en realidad es el nuestro, la legislación comparada contiene recaudos subsidiarios cuya eficacia se reconoce por lo general. Así, la publicación de un juicio de la autoridad que interviene, en el cual se dejara constancia de que una de las partes no ha accedido a una solución directa, y se fundara, a la vez, la carencia de causas lógicas para una actitud fríamente negativa, resultaría suficiente elemento no sólo para que la opinión pública discerniera responsabilidades, sino también para una decisión de gobierno que pusiera término a la huelga, sobre todo cuando ésta afectara un servicio público.

El gobierno tiene el deber constitucional de asegurar el tráfico y las comunicaciones terrestres y marítimas, y a tal efecto cualquier medida que no implicara un abuso sería justificada. Si el conflicto hubiera sido sometido al trámite que le corresponde, el mismo gobierno se habría encontrado habilitado para adoptar perentorias medidas contra la parte reháecia en someterse a las normas conciliatorias o arbitrales.

El Ministerio del Interior hace, pues, por sistema, un renunciamiento impropio de sus facultades en desmedro de la integridad de sus funciones; y si esto no despierta la susceptibilidad del titular de la cartera, debemos en cambio señalarlo porque resulta perjudicial al interés público. Tan pernicioso es, que llevamos ya cuarenta y cinco días de paralización de las operaciones portuarias con las extraordinarias consecuencias que sufre el país; y si en huelgas anteriores la mediación de las autoridades competentes al efecto, dió resultado totalmente satisfactorio, ante los mismos gremios hoy en paro, es presumible que sería fácil llegar a análogo resultado.

En las huelgas ferroviarias, el Ministro de Obras Públicas ha tomado ingerencia exclusiva, debido a la disposición que contiene la ley general de ferrocarriles, según la cual en los conflictos entre las empresas y sus obreros la dirección del ramo debe constituir tribunales de conciliación. Es una función propia de esa oficina, la que dependiendo a su vez de aquel ministerio da justificativo a su ingerencia exclusiva en las huelgas de trasportes terrestres.

El Ministerio de Marina carece de jurisdicción para monopolizar el trámite de las gestiones conducentes a la solución de la huelga portuaria. A la vez, en la ley orgánica del Departamento Nacional del Trabajo se crean los consejos del trabajo que son organismos transitorios, compuestos de obreros y patrones y llamados a estudiar un asunto especial. La importancia de las labores portuarias, la exclusiva jurisdicción del gobierno nacional sobre la zona donde el mismo se desarrolla, el carácter de servicio público que el trasporte marítimo asume y los perjuicios enormes que su paro ocasionan, hacen indispensable que se arbitren medidas perentorias y de resultados estables para una armonización permanente de intereses entre los armadores y los diversos gremios portuarios, y para ello nada sería más conducente que un consejo del trabajo, en que unos y otros participaran, se adoptaran reglamentos y condiciones de labor que evitara los choques que se suscitan con demasiada frecuencia.

Señalamos una medida que, siendo de emergencia, resultaría, a la vez de proyecciones, y no aceptamos que se mantenga la inseguridad actual en el comercio de ultramar, como no hemos aceptado la anterior actitud de simple expectativa del Estado.

Los antecedentes de otros países en huelgas de esta naturaleza, nos enseñan el empeño que pusieron los ciudadanos responsabilizados con las funciones del gobierno, para arbitrar soluciones, entre las que figuran desde las medidas conciliatorias que referimos, hasta verdaderos fallos, como el que pronunció por autoridad propia el presidente del consejo de ministros de Francia, Waldeck-Rousseau, en la famosa huelga de las fábricas Creusot, imponiendo al gigantesco establecimiento una verdadera carta orgánica sobre las bases de reconocimiento de las libertades sindicales, reingreso de los huelguistas y creación de un consejo que reuniría periódicamente a los representantes de la empresa y a los delegados de los obreros.

Para soluciones de tal prestigio y a fin de que alcancen el resultado que se espera al adoptarlas, es preciso que las gestiones se sometan a su trámite legal, en el sentido de que las autoridades competentes y capacitadas se hayan empapado bien de las causas del conflicto y de sus posibles soluciones. Esto no lo ha hecho el gobierno hasta ahora, y no se conoce publicación oficial alguna que haya reflejado siquiera un mediano conocimiento de la cuestión. Ante tal omisión, ha sido preciso que los órganos de la prensa diaria recurrieran a las fuentes directas de información y de ellas se ha deducido que, si bien los obreros en paro procuran precisas mejoras en sus salarios, los patrones se manifestaban dispuestos a acordarlos aunque fuera relativamente, dando margen cuando menos para un provechoso entendimiento. No merece igual apreciación la exigencia obrera en el sentido de que todo el personal a emplearse fuera solicitado de su seno, lo que evidentemente afectaría la libertad del trabajo y crearía dentro de una zona de jurisdicción exclusiva del gobierno, una segunda soberanía inaceptable.

En la historia de las huelgas del puerto de la capital, no es por cierto la primera vez que esta dificultad se suscita, y mientras tanto parece que la solución se presenta por sí misma con la conveniencia de crear para los trabajadores del mismo, una oficina de colocaciones a cargo del gobierno, cuya misión sería atender los pedidos de brazos y ofrecer aquellos con que contaran.

Es preciso al efecto, y para la adopción de las medidas indicadas o de otras que se creyeran eficaces, poner las gestiones a cargo de la autoridad legal competente que lo es el Departamento Nacional del Trabajo.

CONGRESO

CAMARA DE SENADORES

JUEZ LETRADO DE CHUBUT

EL JUICIO POLITICO

AUMENTO DE SUELDOS EN LA POLICIA Y BOMBEROS

Proyecto de estado de sitio

SU RECHAZO

El vice doctor Luna declara abierta a las 4.30 de la tarde la sesión del Senado, constituído en tribunal, con 16 senadores presentes.

Se lee y aprueba el acta de la sesión anterior del Senado en tribunal para entender en el juicio político al juez del Chubut, doctor Valentín Arroyo, correspondiente al 28 de enero en curso.

El presidente dice que encontrándose en el recinto la comisión acusadora enviada por la Cámara de Diputados, y de acuerdo con la resolución del Senado en la sesión anterior, corresponde oir la acusación, la cual ha sido presentada por escrito. Agrega que corresponde dar lectura de la acusación, y, al mismo tiempo, hace presente que se ha recibido un telegrama del secretario del juzgado letrado del Chubut, del cual también se va a dar lectura, para que tome conocimiento la Cámara y se incorpore a los autos. En dicho telegrama manifiesta el secretario señor Carbone que hallándose enfermo en Trelew, el juez Arroyo, por no haber aquél declarado a su favor, pretende obligarlo a concurrir a su despacho, con amenaza de procesarlo.

ACUSACION CONTRA EL JUEZ ARROYO

En uso de la palabra el diputado señor Gibert, en su carácter de miembro de la comisión acusadora de la Cámara de Diputados, expresa que conforme a la disposición del artículo 2.o del reglamento de 10 de agosto de 1897, comparado con el artículo 3.o del mismo, consideró ella que tanto la acusación como la defensa podían presentarse en forma escrita y en forma oral optando por la primera, porque consideró que la forma escrita daba mayor seriedad, así como distribuía la responsabilidad por igual entre los miembros de la misma, e impedía las omisiones y los excesos a que suele conducir la improvisación.

Por secretaría se da entonces lectura a la acusación, suscripta por los diputados Pedro F. Gibert, L. Sosa, J. M. Martínez, Mario Bravo y Luis E. Daneri.

La Cámara de Diputados en su sesión de fecha 23 de septiembre de 1918, al sancionar el proyecto de resolución de su comisión de investigación judicial en los términos comunicados al honorable Senado, ha establecido que tiene por responsable de mal desempeño de las funciones de juez al doctor Valentín Arroyo, a quien acusamos solicitando su destitución.

Por instrucciones expresas del mandato, imputamos al acusado los siguientes cargos:

a). Labor exigua, por su escasa calidad desde la toma de posesión del cargo en 14 de julio de 1917 hasta fines del mismo mes de 1918.

b). Morosidad reiterada y grave, y procedimientos irregulares en todas las causas criminales y correccionales que examinó la comisión investigadora que se detallan en el proyecto sancionado por la honorable Cámara de Diputados.

c). Despreocupación y morosidad grave en las causas civiles y comerciales.

d). Presunción de incapacidad del acusado, por preparación o conocimiento deficiente, a base de los siguientes concretos:

Primero. De toda la labor del juez doctor Arroyo no resulta una sola sentencia definitiva en juicio ordinario, ejecutivo o de procedimientos especiales ni condenatoria en causa criminal ni correccional ni ninguna declaratoria de herederos.

Segundo. Artemio Gutiérrez absuelto de culpa y cargo reclama su libertad bajo caución, la que no concede el juez Arroyo, porque la sentencia absolutoria estaba apelada.

Tercero. En 25 de noviembre de 1917 resuelve se elimine del padrón electoral de Caimán a todos los inscriptos que no saben leer y escribir, porque tales personas "no se encuentran en condiciones de tener derecho a sufragar".

El gran número de [hechos] que apoyan y justifican estos cargos básicos están señalados en el proyecto sancionado y comunicado a V. H. y especificados en el informe de que la comisión investigadora fundó su proyecto en diputados en las sesiones del 17 y 23 de septiembre de 1918.

Si los cargos y concretos que la honorable Cámara de Diputados nos ha encomendado imputar especialmente surgen del sumario levantado por la comisión investigadora, los hechos graves dañan fundamentalmente al concepto de moralidad insospechable de rectitud y de saber que debe rodear a la persona de un juez y que han creado al doctor Arroyo un descrédito público que lo inhabilita para ser juez.

Sigue el acta de acusación analizando los casos presentados contra el juez Arroyo para probar que éste, mientras la acusación esté en pie, está absolutamente inhabilitado para proveer justicia, mayormente cuando la acusación ha creado la impresión general y pública de lo llevantable y definitivo.

Termina diciendo el escrito que la prueba original de la acusación, libros y expedientes, está en el juzgado que atiende el juez Arroyo, y que el Senado tiene jurisprudencia establecida en este sentido en el caso del "doctor Mariano S. de Aurrecoechea, juez federal de La Plata, 6 de julio de 1899", y concuerda también con leyes de enjuiciamiento de magistrados como la de la provincia de Buenos Aires; y, por lo tanto, solicita la inmediata suspensión del juez Arroyo y la comunicación de la medida al Poder Ejecutivo y Suprema Corte, previo emplazamiento del acusado.

Se vota luego: primero, si se emplaza al juez Arroyo; segundo, si se le fija el término de cuarenta días desde el siguiente de la notificación; tercero, si el fiscal de Rawson, que ha de reemplazarlo, hace la citación, resultando en las tres votaciones afirmativa.

La secretaría lee el auto de citación, que es aprobado.

Luego la Cámara se constituyó en sesión secreta para tratar si se suspendía en sus funciones al juez acusado, resultando afirmativa.

AUMENTO DE SUELDOS

Vuelto el Senado a su sesión correspondiente al período extraordinario, se trata la orden del día número 29, la que contiene el despacho de la comisión de presupuesto en el mensaje y proyecto del Poder Ejecutivo estableciendo un aumento de 20 pesos sobre los sueldos mensuales que el presupuesto de 1918 fija a los agentes de policía y de investigaciones de la capital, y jefes de oficinas mixtas y auxiliares de la 14.a y 15.a categorías de correos y telégrafos.

Señor Castañeda Vega — Declara que la comisión de presupuesto ha encontrado atendibles los fundamentos del mensaje y proyecto del P. E. de referencia, porque son notorias las dificultades crecientes que para el sostenimiento de la vida acrecen a diario en la capital, como la situación precaria de una cantidad de hogares modestos que encuentran serias dificultades para poder llenar las necesidades más premiosas de la vida.

La modificación hecha por la comisión al proyecto del Poder Ejecutivo, que consiste en comprender a los escribientes de la policía y al personal de la banda de música, responde a que el sueldo de los escribientes vendría a quedar en condiciones iguales, si no menores que algunos de los agentes y clases de policía, y a que el sueldo del personal de la banda de música es excesivamente exiguo.

A indicación del senador González, quien se refiere a la conveniencia de una mayor claridad en el texto de la ley, se establece: personal de agentes de policía y bomberos. Luego el mismo senador agrega: "jefes, oficiales y tropa del cuerpo de bomberos". Entonces el señor Castañeda Vega responde que la mente de la comisión ha sido establecer por ahora sólo un aumento a la tropa y clases de la policía, y que la indicación del señor González servirá como un antecedente para el estudio del presupuesto.

Después de un cambio de ideas en el mismo asunto y aprobado el despacho de la comisión, el señor González propone un nuevo artículo comprendiendo en el aumento a los oficiales y suboficiales del cuerpo de bomberos; se vota, primera y segunda vez, y hay empate, decidiendo el voto del presidente, doctor Luna, por la negativa.

EL PROYECTO DE LEY SOBRE ESTADO DE SITIO

En seguida el presidente, de acuerdo a una moción del senador Iturbe, dice que la Cámara pasaría a ocuparse del despacho de la comisión de negocios constitucionales en el proyecto de estado de sitio, y agrega que al Ministro del Interior se le mandó avisar a efecto de que concurriera; pero no estaba en su despacho y se le dejó aviso.

El señor Iturbe dice que cree que el Senado estará en condiciones de poder resolver este asunto sin la presencia del ministro, quien, según sus informes, habría manifestado, al conocer el sentido del despacho, que no concurriría, por lo cual no insiste en la indicación que en tal sentido había hecho.

Expresa luego el señor Torino que, por informes que le merecen absoluta fe, podía asegurar a la Cámara que la situación creada en los últimos días puede justificar la declaración de estado de sitio que él, por su parte la creía necesaria. Agregó, además, que el Ministro del Interior se encontraba en esos momentos en acuerdo de gabinete; que no había ninguna urgencia en un pronunciamiento por parte del Senado en la forma que lo aconsejaba la comisión, pues era posible que el cuerpo legislativo tuviera que arrepentirse de esa actitud.

Señor Del Valle Iberlucea. — Entonces, si existen tales motivos, ¿por qué no está aquí el Ministro del Interior para pedir el estado de sitio?

Señor Torino. — Reitera la conveniencia en sancionar el proyecto venido en revisión de la otra Cámara, sosteniendo su urgencia y necesidad, por considerar que la situación que lo inspiró es hoy más grave que hace quince días, según informes confidenciales que tiene.

Ante la manifestación de no haber sido encontrado el Ministro del Interior, hace moción de pasar a cuarto intermedio hasta pasado mañana, haciendo saber al ministro la resolución del Senado de tratar sobre tablas este asunto, pues si la comisión, añade, ha tenido tantos días para expedirse y sólo un rato hacía que se había pronunciado, bien podían los senadores disponer de veinticuatro horas para formar su juicio.

Señor Villanueva — Yo me voy a oponer porque creo que debemos entrar a considerar inmediatamente este asunto, y hasta que concluyamos de una vez con él.

Es demasiada obsecuencia por parte de los señores senadores delante de un Ministro del Interior que necesita que le voten un estado de sitio sin que el Poder Ejecutivo comprometa opinión, y que cuando viene no dice lo que quiere. Demasiado menoscabadas están las facultades del Senado ante un Poder Ejecutivo que llena las gobernaciones de los territorios federales enviando individuos que no son gobernadores, cuando deben serlo con acuerdo del Senado, que nombra ministros diplomáticos, prescindiendo del acuerdo del Senado y mil otras cosas más, por las que se ve que el Poder Ejecutivo trata despectivamente al Senado. Debemos, pues, adoptar una situación franca y decidida.

Se vota la moción de pasar a cuarto intermedio, y resulta negativa.

Leído por secretaría el despacho de la comisión, habla el miembro informante.

Señor Irigoyen — Si este proyecto, venido en revisión, hubiera sido tomado en consideración por el Senado inmediatamente, o sea, bajo la presión de acontecimientos gravísimos, que denunciaran la existencia de una situación revolucionaria, que en el concepto de algunos podía llegar a menoscabar nuestra organización social, los miembros de la comisión de negocios constitucionales, obedeciendo a un sentimiento patriótico, no habrían vacilado ni un momento en aconsejar a la Cámara que votara inmediatamente el proyecto de ley, estableciendo el régimen extraordinario en toda la República, como medio de colocar el desorden y de restablecer la normalidad. Pero, después de trascurridos 20 días próximamente de la fecha de la sanción de la Cámara de Diputados, cuando la situación se modifica completamente y ha renacido la calma y la tranquilidad en todos los espíritus, y cuando en la opinión general del país se ha consolidado la confianza y la seguridad de que no existe base ninguna que autorice el temor de que pueda alterarse el orden, la comisión de negocios constitucionales cumple con el deber de aconsejar a la Cámara que no vote el proyecto de ley sobre estado de sitio, porque considera que una ley de excepción, que suspende las garantías constitucionales, debe resolverse para el caso muy excepcional de que esté realmente en peligro la estabilidad de nuestro régimen institucional. El mismo día en que esta Cámara resolvió pasar a su comisión de negocios constitucionales el estudio del proyecto de ley venido en revisión, la comisión se reunió con la presencia de sus tres miembros y con la asistencia del Ministro del Interior, quien después de un breve cambio de ideas manifestó: Que el Poder Ejecutivo no pedía ni necesitaba el estado de sitio, pero si el Senado votaba el proyecto venido en revisión de la Cámara de Diputados, el P. E. lo haría suyo y complacido daría ejecución a la ley, teniendo en cuenta que en la Cámara de Diputados había sido votado por una gran mayoría y que, además, ese proyecto tenía en su favor los prestigios de la opinión.

Durante el cambio de ideas, el señor ministro manifestó que si bien el movimiento huelguista había terminado, porque la mayor parte de los gremios que concurrieron al paro habían reanudado el trabajo, y creía que en unos días más lo reanudarían los demás, quedaba siempre pendiente el peligro que representaba la existencia en el país de grupos peligrosos, de elementos disolventes, diseminados en todo el territorio de la República, y que para combatir esos elementos perniciosos podía utilizarse la ley de estado de sitio si es que el Congreso la dictaba. El ministro, agregó, también, que el P. E. no había hecho ni haría uso de las leyes conocidas por ley de residencia y ley social, porque a su juicio eran leyes inconstitucionales. Esto dió motivo a que los miembros de la comisión le observaran que se trata de leyes vigentes que han sido dictadas y promulgadas con todos los requisitos legales, cumplidas por los gobiernos anteriores y aplicadas por los jueces, sin que la justicia nacional, que es la única que puede hacer la declaración de inconstitucionalidad de las leyes, hubiera hecho manifestación alguna al respecto; que por consiguiente, teniendo esas leyes fuerza constitucional suficiente para obligar a todos los habitantes del país, el Poder Ejecutivo está en el deber de darle cumplimiento con tanto más razón cuanto que ella pone en sus manos los medios necesarios para que pueda defender y amparar a la sociedad del peligro que importa para ella la existencia de ciertos elementos que pretenden hacer desaparecer nuestra actual organización social.

No teniendo el ministro en aquellos momentos a mano los antecedentes necesarios para demostrar a la comisión la verdadera importancia del movimiento que se había producido en esta capital y sus ramificaciones, y no pudiendo tampoco darnos su opinión definitiva sobre la situación, porque no había recibido aún del señor jefe de policía el parte correspondiente, se convino esperar cuarenta y ocho horas, dentro de cuyo término el ministro podía hacer organizar todos los antecedentes tan necesarios y traerlos a la comisión para que ésta estuviera en condiciones de formar juicio sobre el asunto.

Como han pasado desde entonces, creo que doce días, y esos antecedentes no han llegado y como la situación puede considerarse regularizada y desaparecido completamente todo peligro y todo temor de alteración fundamental del orden, y como, por otra parte, la suspensión del despacho del proyecto estableciendo el estado de sitio, podría producir alarmas en la opinión y en el comercio, encontrándonos en la época en que empiezan los trabajos preparatorios para las elecciones que deben realizarse en marzo, la ley de estado de sitio podía ser un peligro para el sufragio, y la comisión ha creído deber expedir el despacho en la forma proyectada.

Expuestos de esta manera los fundamentos en que se apoya el despacho de la mayoría de la comisión, y cumplido así mi mandato, me ha de permitir la Cámara agregar unas breves consideraciones para exponer mi opinión personal sobre las causas y la importancia de los acontecimientos producidos en esta capital durante los días trascurridos desde el 9 al 16 del corriente, opinión que tuve ocasión de manifestar en la comisión en presencia del Ministro del Interior y sin que éste la refutara.

Entiendo que esos acontecimientos dolorosos, que por cierto no están de acuerdo con el grado de cultura que habíamos alcanzado, y que produjeron la alarma y la zozobra en todo el país, han tenido como causas iniciales la lenidad que han venido observando las autoridades para con los elementos disolventes que existen en el país; la falta de cumplimiento a las leyes conocidas por "de residencia y social"; y, sobre todo, la actitud observada por el P. E. en todas las huelgas que se han producido en el país desde dos años a esta parte, empezando por la huelga revolucionaria, la primera huelga revolucionaria del ferrocarril Central Argentino, organizada y dirigida por elementos disolventes conocidos y ajenos al gremio de ferroviarios.

En aquella ocasión los huelguistas cometieron excesos de todo género e incurrieron en delitos contra las personas y la propiedad. Contra las personas, ejerciendo violencias inauditas que en algunos casos llegaron hasta el derramamiento de sangre para impedir que los obreros pacíficos pudieran seguir trabajando, y contra la propiedad, destruyendo estaciones, levantando vías, inutilizando máquinas, incendiando trenes y cargas acumuladas en las estaciones para ser trasportadas a su destino. Mientras tanto ¿cuál fué la actitud observada por la autoridad en aquellos momentos?

La autoridad, en vez de imponerse para contener los desmanes y para entregar a los delincuentes a la acción de la justicia, a fin de amparar los derechos de todos, la autoridad, digo, dejó hacer a los huelguistas, sin duda o porque obedecía a sentimentalismos excesivos o porque se partía de la base o de la teoría de que las cuestiones entre el capital y el trabajo deben resolverse dentro de sus medios propios y sin la ingerencia de la acción oficial; pero olvidándose, en tal caso, de que esa teoría, que es justa y que es exacta cuando los obreros ejercitan tranquilamente el respetable derecho de la huelga o cuando por medios legítimos buscan conseguir el logro de sus ideales para mejorar sus medios de vida, esa teoría, repito, dejó de ser justa, y dejó de ser exacta cuando los obreros recurrían a la violencia y al crimen para imponer su voluntad.

La autoridad que presenció impasible aquellos hechos bochornosos se decidió por fin a intervenir, pero no para amparar el derecho de todos consultando la justicia y los intereses generales del país, sino para imponer a la empresa que aceptara todas las exigencias de los huelguistas y para obligarla a que readmitiera en el servicio a todos.

Esa actitud observada por el Poder Ejecutivo, produjo, como era natural, resultados lamentables, porque sembró la indisciplina entre los trabajadores, fomentando el espíritu de agresividad, y difundió, entre las clases trabajadoras, la creencia de que la autoridad estaba decididamente inclinada a favorecer todas sus exigencias, por excesivas que fueran, y entonces, como consecuencia lógica, se vió que los movimientos huelguistas, con carácter revolucionario, surgían en todo el país y en todos los gremios, acompañados de emplazamientos conminatorios y con amenazas violentas.

Por otra parte, los elementos anarquistas y maximalistas, dirigidos por agitadores extranjeros, que tuvieron fácil entrada al país, se encontraron en completa libertad de acción para hacer propaganda pública, decidida y ardiente contra nuestra actual organización social, llegando, en su propaganda sediciosa, hasta a realizar reuniones en nuestras plazas públicas con permiso de la policía, en las que se hizo ostentación del estandarte rojo, que es el símbolo del desorden, y en las que se pronunciaban discursos contra la organización de la sociedad, en presencia de la policía misma y de sus empleados superiores, que se vieron obligados a tener que escuchar impasibles aquellas odiosas provocaciones, mientras a su vez los órganos de publicidad de los elementos disolventes proclamaban la revolución social con todo entusiasmo, e instaban a las masas obreras al asesinato y las aconsejaban que hicieran uso de la dinamita y el puñal para combatir a los agentes de la autoridad, encargados de guardar el orden, y a los jueces encargados de la administración de justicia.

Después de referirse a los sucesos de que últimamente fué teatro la capital, terminó diciendo el orador que ellos son la consecuencia natural de la actitud débil observada por las autoridades para con los elementos disolventes que se encuentran en el país.

Se vota el despacho, resultando afirmativa, contra los votos de los senadores Echagüe y Torino.

La secretaría informa que la presidencia ha integrado la comisión de negocios constitucionales con el senador Echagüe, la de Código Militar con el senador Iturbe, y la del censo con el senador Torino.

Por indicación del señor Villanueva, la presidencia citará a los senadores para la sesión próxima cuando lo considere necesario, por cuanto no hay ningún asunto que espere sanción.

Se levanta la sesión a las 7.30.

CAMARA DE DIPUTADOS

LA SITUACION EN MENDOZA Y CORRIENTES

Pedido de informes al P. E.

SE APRUEBAN LAS MINUTAS

Otros asuntos

A la hora de costumbre se reunió ayer la Cámara de Diputados, con 62 legisladores en el recinto.

Entre los asuntos entrados figura una nota suscripta por varios comerciantes e industriales, en la cual se rectifican afirmaciones del diputado Cabrera, sobre la cotización de letras provinciales.

Señor Gallegos Moyano — Pide que esa nota se inserte en el Diario de Sesiones.

ORDENACION DEL TRABAJO DE LA CAMARA

Señor Melo — Funda el proyecto sobre ordenación del trabajo de la Cámara, el texto del cual lo publicamos cuando el proyecto fué presentado.

Es necesario organizar el trabajo, adoptar un procedimiento para que la labor de la Cámara sea eficaz, para que se exteriorice y se estime, y para que la Cámara tenga la consideración que merece de todo el país.

Solicita que el proyecto se trate sobre tablas.

Señor Demaría — La iniciativa del diputado Melo importa una modificación grave y fundamental en los métodos de trabajo de la Cámara, por lo cual cree que debe pasar a comisión, puesto que su eficacia sería para las sesiones del año próximo.

Señor Costa — Piensa que conviene terminar primero con el debate sobre Mendoza.

Señor Melo — No tiene inconveniente.

PRESIDENTE PARA EL CASO DE ACEFALIA

Señor presidente — La sesión de hoy estaba destinada a la elección de Presidente de la República en caso de acefalía.

Se va a proceder a la votación nominal.

Votan por el diputado don Arturo Goyeneche los diputados: Aramburu, Aráoz, Araya, Atencio, Beiró, Bunge, Caballero, Cabrera (A), Cabrera (E), Caracotche, Cordero, Cornet, Corvalán, Davel, Dickmann, Fernández, Ferrarotti, Gallegos Moyano, Gallo, González, Iriondo, Isnardi, Lagos, Martínez (D), Melo, Molina, Mosca, Mouesca, O'Farrell, Padilla (Eduardo), Pradere, Quiroga, Repetto, Riú, Rodríguez (C. J.), Rubilar, Sánchez Bustamante, Tamborini, Vaca Narvaja, Vergara, Villarroel, Zalazar.

Votan por el diputado Padilla (E. E.), los diputados: Agote, Aranda, Avellaneda (N.), Avellaneda (M. A.), Barceló, del Barco, Bermúdez, Breard, Costa, Demaría, Escobar, Garat, Hernández (S. Z.), Jiménez Beltrán, Leguizamón, Maidana, Moreno (J. A.), Moreno (R.), Oliva, Pagés, Pérez Virasoro, Raffo de la Reta, Rodríguez (A.), Sánchez Sorondo, Solari, Usandivaras, Vidart, Videla.

Vota por el diputado Sosa, el diputado Padilla (E. E.)

Han obtenido: 42 votos el diputado doctor Arturo Goyeneche, 28 el diputado doctor Padilla (E. E.), y 1 el diputado doctor Leopoldo Sosa.

Señor Presidente — Queda designado presidente de la República para el caso de acefalía el diputado que había y que agradece efusivamente esta nueva designación, con que le ha honrado la confianza de la Cámara. (Aplausos).

SITUACION DE LAS PROVINCIAS DE MENDOZA Y CORRIENTES

Señor Presidente — Quedó pendiente de votación el proyecto de resolución del diputado Raffo de la Reta. Se va a votar en general.

Se vota y es aprobado por 38 votos. En discusión en particular, se lee el proyecto, con la fecha modificada. Queda así:

Solicitar del Poder Ejecutivo se sirva informar por escrito a la brevedad posible, o verbalmente en la sesión del 3 de febrero próximo o la siguiente si ésta no tuviera lugar, sobre los siguientes puntos: 1.o, alcance del decreto de intervención en la provincia de Mendoza; 2.o razones de urgencia que motivaron su envío durante el receso del congreso; 3.o fecha en que el comisionado del Poder Ejecutivo iniciará el desempeño de su cometido.

Aprobado en particular, queda sancionada la parte trascripta, como primera de la minuta.

Corresponde tratar el agregado propuesto por el diputado Bermúdez, y que la Cámara resolvió considerar por separado, aunque en realidad es parte integrante del proyecto.

Se lee:

Que informe igualmente en virtud de qué motivos la intervención decretada por el Poder Ejecutivo en la provincia de Corrientes no ha llenado hasta hoy, después de más de un año de estar en posesión del gobierno de la provincia, la misión esencial y única de reorganización de sus poderes públicos para que fué decretada.

Señor Bermúdez — Catorce meses hace que la intervención federal está en la provincia de Corrientes; es la garra federal que se ha apoderado de una presa. En catorce meses, el poder federal no ha podido cumplir la única misión que tenía que llenar. Toda intervención debe ser transitoria y pasajera; no debe durar sino el tiempo estrictamente necesario para organizar lo que está desorganizado, para poner en orden lo que está en desorden.

En Corrientes tiene un propósito definido y concreto que cumplir: presidir la elección de renovación de sus poderes. Fuera de esta tarea nada tiene que hacer; y, sin embargo, con propósitos de reparación, de organización de todos los resortes administrativos la intervención está en la provincia desde hace más de un año, sin que hasta la fecha se sepa con certidumbre por la opinión pública cuando se va a devolver a la provincia el goce de su autonomía, y cuándo se le entregará su gobierno propio.

Después de reseñar detalladamente los antecedentes que dieron motivo al envío de la intervención, añade que en el orden administrativo el gobierno anterior había ofrecido al pueblo todas las garantías posibles de libertad, de seguridad y de orden. Las quejas que se formulaban por los partidos opositores estaban inspiradas en el apasionamiento político y la mayor parte de los cargos resultaban inconsistentes. Así lo probaban las constancias oficiales y la intervención de los jueces.

Las denuncias no tenían fundamento alguno. Y, últimamente, cuando el Ministro del Interior dirigió su famoso telegrama contestando al mesurado y tranquilo despacho de la Concentración Cívica, que sólo pedía se convocara al pueblo a elecciones, para renovar sus poderes públicos, en ese telegrama el ministro consignó una serie de denuestos y formuló una serie interminable de cargos, imputando a los gobiernos anteriores delitos, crímenes, malversaciones, mala recaudación y mala inversión de la renta. Es bien sabido que la Concentración Cívica contestó en un extenso memorial que vió la luz pública, levantando uno por uno todos los cargos y haciendo ver que no era por el régimen anterior al implantado por el poder federal, y que rige actualmente los destinos de la provincia.

La intervención federal, después del episodio que motivó la renuncia del doctor Goitia, primer interventor nombrado para Corrientes, se ha singularizado por los siguientes hechos: comenzó por declarar la caducidad de todos los poderes, porque el único poder no declarado caduco al principio, que fué el judicial fué declarado en comisión; pero más tarde fué también caducado.

El gobierno de la intervención tomó como primera providencia la eliminación de todos los funcionarios del gobierno anterior, especialmente de los policiales.

¿Qué ha hecho la intervención para preparar en el orden institucional de Corrientes la función policial, que es la más importante y sagrada, porque es la que interesa más directamente a la sociedad, pues de ella depende la custodia de sus bienes, intereses y vidas?

Esto es lo que ha hecho la intervención: introdujo en la administración un personal netamente politiquero, que pertenecía en su exclusividad a un bando radical, ni siquiera al partido Radical, sino a una de las fracciones en que se divide el radicalismo de Corrientes. Eran todos blanquistas.

Posteriormente, después de aquel interinato del señor Agüero Vera, de que tan profusamente se ha ocupado la prensa del país, se matizó un poco el personal de policía, porque las aspiraciones e influencias dominantes en la casa de gobierno habían variado un tanto.

Y fué así que se llevaron elementos radicales que no pertenecían a esa fracción. Pero luego han sido sistemáticamente eliminados, siendo reemplazados por los de la misma tendencia, que tiene mayoría de elementos policiales en la repartición.

De esta manera se realizaba un propósito; el de montar la máquina que la intervención federal, en nombre de la sagrada reparación institucional de la República, iba a realizar en Corrientes, previo desmonte de lo que ellos llamaban la máquina anterior.

La administración pública está totalmente paralizada. Allí no se resuelve un sólo expediente, un sólo asunto administrativo, con excepción de los de trámite que, firman los empleados subalternos, desde ministro o subsecretario a oficial mayor, sencillamente por esto: porque el interventor titular no está en Corrientes, sino breves horas en relación al tiempo que lleva de interventor. De esa manera los asuntos se paralizan.

El consejo de educación, la repartición más importante y más vasta que tiene la provincia, más importante aun que el ministerio mismo que es la institución que maneja todas las escuelas de la provincia, que tiene a su cargo la dirección intelectual, todo el movimiento educador, repartición tan vasta que maneja importantes intereses y tiene graves responsabilidades, ha sufrido durante la intervención el mayor de los desastres; desde que se inició la intervención, reina el desorden, el escándalo, la falta de tino, la falta de prudencia y la incapacidad en el manejo de los intereses escolares; y esto a pesar de que algunos funcionarios que fueron a la provincia se permitieron el lujo de declarar que iban a reformar en absoluto las orientaciones culturales de Corrientes.

Afirma que la administración de justicia está desorganizada; los asuntos no se fallan. Sin embargo, se ha presentado el juicio de la sucesión Lusbin y los jueces se han precipitado a fallarlo. En ese asunto, el coronel Blanco, candidato a gobernador por una fracción del partido Radical es adquirente de los derechos de la presunta heredera.

Señor González — Es un simple mandatario.

Señor Bermúdez — Entra en mayores detalles del asunto referido y de él se sirve para hacer cargos a la administración de justicia.

En el orden financiero, si alguna característica ha tenido aquel gobierno ha sido la honestidad con que ha manejado los dineros públicos y cualquier cargo que se le haga en ese terreno es absolutamente falso. Espera que el diputado González traerá a la Cámara casos concretos y pruebas de incorrecciones en que hayan incurrido los directores y responsables de aquel gobierno.

Expresa que el manifiesto de la Concentración Cívica ha probado al Poder Ejecutivo Nacional que la intervención no ha ido a Corrientes a regenerar nada, sino a aumentar los delitos y crímenes que antes se hayan podido cometer. En ese documento están puntualizados los cargos que se hacen a la intervención.

Aquella situación es la negación de todo gobierno. Allí se han apoderado de todos los resortes del gobierno y allí están como quien está en su casa. Y eso no puede seguir así. Es necesario devolver a aquella provincia el goce de sus instituciones, de su gobierno propio.

¿A qué puede obedecer la demora indefinida en retirarse la intervención? Se dice que el elemento que cuenta con el apoyo del poder central sólo cuenta en su favor a un electorado reducido, que no le da esperanzas de triunfo en un comicio libre.

Ningún hijo de Corrientes puede mirar con indiferencia esa situación.

Señor González. — La Unión Cívica Radical de Corrientes también desea la pronta normalidad de aquella provincia.

Refuta al diputado Pérez Virasoro en sus apreciaciones sobre el partido Radical de Corrientes y expone luego los ideales y los sacrificios del partido Liberal.

Refiriéndose a la argumentación del diputado Bermúdez, rechaza las afirmaciones contenidas en el memorial de la Concentración Cívica, especializándose en lo concerniente a la recaudación de la renta pública. A este respecto da lectura a algunos párrafos de la memoria del ministerio de Hacienda de la provincia, cuando lo desempeñaba el actual diputado Bermúdez; dice que los datos consignados en ella no son exactos.

Interrumpe al orador el señor Raffo de la Reta, para pedir que la Cámara se declare en sesión permanente con objeto de que en la misma se empiece a tratar el presupuesto.

Apoya la moción el diputado Maldana y propone que se autorice a la presidencia a mantener el "quorum".

El diputado Demaría votará en favor de la moción, por entender que ella afirma ante el país la voluntad de la Cámara, una vez liquidados los asuntos políticos planteados, de entrar a considerar el presupuesto.

—Votada la moción de que la Cámara se declare en sesión permanente, y se autorice a la presidencia a mantener el "quorum"; resulta afirmativa.

Señor Costa. — Hace indicación de que se avise al Ministro de Hacienda, de que la Cámara está constituída en sesión permanente y que, terminado el debate político, va a iniciar la consideración del presupuesto.

Apoyado.

Señor González — Continúa desarrollando el capítulo de las finanzas provinciales durante la administración del doctor Loza y de cómo se hacía uso de las rentas municipales. Sobre este punto, da lectura a extensos documentos.

Con respecto a las irregularidades cometidas en la policía de la provincia durante la administración Loza, declara que en muchas ocasiones se faltó al mandato legal que impone la licitación, a la vez que se gastaron fuertes partidas en artículos tales como pimienta para el rancho de la tropa, al extremo de haberse hecho popular esta frase: "cómo estarán de bravas las policías, con tanta pimienta".

Reseña una serie de "irregularidades cometidas por la administración del doctor Loza" entre ellas la adquisición de tierra fiscal hecha por el ministro de Gobierno.

Señor Pérez Virasoro. — La adquirió en la administración anterior, es decir, cuando todavía no era ministro sino un simple ciudadano.

Señor Vergara. — Pero se firmó la escritura definitiva siendo ministro.

Señor González. — Prosigue la lectura de documentos relacionados con la administración del doctor Loza, y dice que de ellos resulta la comprobación de muchas irregularidades, de las cuales no estuvo exenta ni aún la administración de justicia.

En cuanto a las críticas formuladas al candidato radical a la gobernación, coronel Blanco, por su intervención en cierto juicio sucesorio, declara que dicha persona no es parte directamente interesada en ese asunto, sino simplemente un apoderado y como tal ha debido atender el juicio.

Termina haciendo a todos sus comprovincianos un llamamiento a la concordia, para que, olvidando los errores pasados, contribuyan todos al progreso y al engrandecimiento de la provincia.

Señor Bermúdez. — Califica de agresiva la réplica del diputado González, fundada en disquisiciones literarias de los empleados de la intervención y que le han servido para hacer cargos a un gobierno que se desenvolvió en medio de la mayor tranquilidad.

Rectifica los datos leídos por el nombrado legislador acerca de la gestión financiera del gobierno del doctor Loza, y explica cómo el excedente de lo recaudado en 1818 no se debe a las virtudes de la intervención.

La administración anterior a la actual tenía casi al día el pago del personal, pues sólo se adeudaba un mes de sueldo a los empleados de la capital y dos meses a los de los departamentos, cuando fué intervenida la provincia.

El diputado que habla quiso, cuando era ministro de Hacienda en Corrientes, desvirtuar ante la legislatura los mismos cargos formulados en la Cámara por el diputado González; pero la legislatura rehuyó esa aclaración, y con tal propósito nunca se lograba "quorum" cuando el ministro concurría.

En cuanto al informe de aquella comisión mixta de legisladores, a que se refirió el señor González, fué un despacho caprichoso, hecho entre gallos y media noche, por una comisión opositora al gobierno del doctor Loza.

Señor Presidente — Se va a votar el agregado propuesto por el señor diputado por Corrientes.

Señor González — Propone que la minuta exprese que los informes pueden ser verbales o escritos.

—Se vota, y resulta afirmativa.

VARIOS ASUNTOS

Señor Presidente — Corresponde tratar el presupuesto.

Señor Maidana — Pregunta si la comisión está en condiciones de informar al respecto.

Señor Molina — Poco tendría que agregar al informe escrito de la comisión; pero piensa que por la seriedad del asunto, y en vista de la evidente fatiga de la Cámara, convendría dejar para mañana la consideración del presupuesto.

Señor Moreno — Lo más práctico sería pasar a cuarto intermedio hasta mañana, para evitar que se intercalen otros asuntos.

—Apoyado.

Señor Raffo de la Reta — Hace moción de que se autorice a la presidencia a disponer de los fondos de secretaría para atender los gastos de la casa.

—Asentimiento general.

Señor J. R. Rodríguez — Formula indicación para que de esos mismos fondos se dé un aguinaldo al personal de servicio de la Cámara.

Señor Demaría — Y se adquieran algunos ejemplares de una colección de leyes, hecha por un empleado de la Cámara, y que puede conceptuarse como un trabajo de verdadera utilidad.

—Apoyado.

Señor Melo — Solicita que el programa de trabajo de la Cámara pase a comisión, con recomendación de pronto despacho.

—En seguida pasó la Cámara a cuarto intermedio hasta esta tarde, a la hora de costumbre.

Eran las 9.20 p. m.

EL FALLECIMIENTO DEL DOCTOR PIÑERO

Inhumación de sus restos

En la estación Constitución esperaba ayer por la mañana el tren que conducía de Mar del Plata los restos del doctor Horacio G. Piñero un grupo numeroso de personas, entre las que era posible anotar a representantes de la Facultad de Medicina, de la de Filosofía y Letras, Asistencia Pública, Círculo Médico Argentino, Centro de Estudiantes de Medicina, etc., etc. y de otras instituciones científicas, de cultura y círculos sociales y políticos.

A las 9.30 a. m., hora en que llegó el tren se organizó la columna que acompañó el féretro hasta la carroza fúnebre. Al descender del coche, los miembros de la familia del doctor Piñero que acompañaban los restos del extinto recibieron de todas las personas allí reunidas expresivas manifestaciones de condolencia.

El largo acompañamiento inició la marcha hacia la Recoleta. En la carroza cubierta de coronas enviadas por la Municipalidad de la capital, Asistencia pública, Círculo Médico Argentino, Médicos del Hospicio de las Mercedes, Alumnos de la Facultad de Medicina y otras traídas desde Mar del Plata y numerosas de parientes y amigos, se colocó una hermosa placa de bronce dedicada por el cuerpo médico argentino a perpetuar la memoria del extinto.

En la iglesia del Pilar se dijo una misa de cuerpo presente, asistiendo a ella numerosas familias vinculadas al distinguido hombre de ciencia. Rodearon el féretro los miembros de la familia del doctor Piñero, médicos, alumnos del extinto, catedráticos, políticos y altos empleados de las reparticiones públicas, facultades, etc., en las que desenvolvió sus actividades y prestó al país importantes servicios.

En el peristilo de la necrópolis hablaron los doctores Alfredo Lanari por la Facultad de Medicina; Carlos Malbrán, por la Academia de Medicina; Enrique Prins, por la Asistencia Pública; Alejandro Korn, por la Facultad de Filosofía y Letras; Raimundo Bosch, por el Círculo Médico Argentino y Centro Estudiantes de Medicina; Manuel Lapido, por el Centro Estudiantes de Filosofía y Letras y el doctor Mercau.

La Intendencia Municipal envió ayer a la esposa del doctor Piñero la siguiente nota de pésame:

"El fallecimiento de su digno esposo, doctor Horacio G. Piñero, cuyas cualidades morales le granjearon la general simpatía y el respeto que lo rodearon en su vida, ha provocado un profundo sentimiento de condolencia.

"Ese sentimiento mueve al suscripto a dirigirse a usted, señora, para expresarle en nombre de esta repartición y en el suyo propio su pesar por la pérdida que significa la desaparición de tan meritorio ciudadano.

"Cúmpleme a la vez remitirle adjunto, en copia legalizada, el decreto que en la fecha dictó esta Intendencia como homenaje a la memoria del extinto."

La Facultad de Derecho envió asimismo a la familia del doctor Piñero una expresiva nota de condolencia.

LA PAZ

COMITE ITALIANO DE GUERRA

Un núcleo de adherentes al comité italiano de guerra (sección Ciudadela) realizará el próximo domingo a las 11.30 de la mañana una demostración en honor de los señores Antonio Patricola y Juan Alpini, presidente y ex presidente de ese comité de sección; se hará entrega a los mismos de un pergamino y una medalla de oro, en homenaje a la actividad demostrada durante el desempeño de sus cargos. Hará uso de la palabra el señor Alfredo Maggi.

CONFERENCIA EN EL SOCORRO

El Socorro (Pergamino), enero 30 — Anoche, ante numeroso auditorio dió su anunciada conferencia en el Círculo Italia el publicista italiano señor Aquiles Ricciardi.

El disertante habló sobre "Los héroes de la paz y la trasformación de las industrias italianas".

Se refirió también al proyecto de travesía de Génova a Buenos Aires, en aeroplano, la que, dijo que se podría realizar en cuatro días. Se proyectaron vistas cinematográficas de grandes talleres industriales italianos.

BOLETIN TELEGRAFICO DEL EXTERIOR --- --- SERVICIO MUNDIAL EXCLUSIVO PARA "LA PRENSA" DE

LA GRAN CONFLAGRACION EUROPEA

(VIA COLON—Los originales de estos telegramas son expuestos diariamente al público).

LOS ALIADOS EN ALEMANIA

LOS FRANCESES EN LA ORILLA IZQUIERDA DEL RHIN

BASIEA, enero 30 — Los franceses cruzaron el Rhin cerca del Well y establecieron allí una cabeza de puente.

LA REVOLUCION EN ALEMANIA

DECLARACION DE NOSKE

PARIS, enero 30—Durante la sesión plenaria celebrada por el consejo de soldados, Noske, declaró que el desorden es un mortal enemigo de la revolución. Agregó: "El hambre y el invierno nos amenazan y es necesario un gobierno fuerte para concluir la paz."

El consejo de comisarios del pueblo adoptó un proyecto de constitución que fué establecido por las comisiones de los Estados libres y mantuvo la institución del consejo general.

LOS DISTURBIOS EN HAMBURGO

LONDRES, enero 30—Informan de Amsterdam que las noticias recibidas de Alemania sobre los disturbios habidos en Hamburgo entre las fuerzas gubernistas y el grupo "Spartacus", fueron muertos dos espartaquistas y heridos otros dos.

FRACASO ESPARTAQUISTA

AMSTERDAM, enero 30—Telegrafían de Hamburgo que el "Hamburger Nachrichten" confirma que los espartaquistas fueron derrocados en Wilhelmshaven punto que había caído en su poder después de un golpe de Estado.

LAS ELECCIONES EN PRUSIA

BERNA, enero 30—Las últimas informaciones recibidas de las elecciones en Prusia indican que los socialistas no tendrán la mayoría en la asamblea constituyente prusiana, como se creía hasta ahora.

LAS ELECCIONES EN PRUSIA

AMSTERDAM, enero 30 — Las últimas informaciones no oficiales recibidas sobre los resultados de las elecciones en Prusia sin contar los 21 mandatos que corresponden a la provincia de Posen, indican que la asamblea constituyente prusiana se compondrá como sigue:

142 socialistas moderados, 24 socialistas independientes, 87 miembros del partido popular cristiano, 41 nacionalistas alemanes, 18 del partido popular alemán, 61 demócratas, 6 güelfos y 1 demócrata agrario.

Los diarios conservadores y nacionales liberales se felicitan por el resultado de las elecciones, en los que ven un indicio de que el pueblo empieza a cansarse de los métodos que el gobierno sigue después de la revolución.

Los órganos radicales se abstienen de comentar las elecciones.

LA SITUACION EN RUSIA

EN EL FRENTE ESTONIANO

LONDRES, enero 30—El comunicado oficial dado a la publicidad por el gobierno estoniano ,dice:

En dirección a Werro nos apoderamos de Moitkatz y Rappin, haciendo 700 prisioneros; quedó además, en nuestro poder una gran cantidad de municiones.

En dirección a Walk avanzamos hacia la estación ferroviaria de Sagnitz y persiguiendo al enemigo avanzamos hacia Hunmelshoff y Tellitz.

CONTRA LA EMBRIAGUEZ

NUEVA YORK, enero 30—Telegrafían de Estocolmo que, según noticias procedentes de Petrogrado, el soviet dictó un decreto, por el cual amenaza con pena de muerte a los funcionarios bolshevikis de alta categoría que se embriaguen en vista de que el alcoholismo va en aumento y es necesario introducir medidas para curarlo.

UNA PROTESTA POLACA

NUEVA YORK, enero 30—Telegrafían de Cracovia a la Associated Press que Paderewski protestó ante el gobierno de Bohemia contra la invasión de Silesia por tropas checo-eslovacas.

EN LOS BALKANES

LOS GRIEGOS EN LA TRACIA TURCA

NUEVA YORK, enero 30—Telegrafían de Atenas que los griegos ocuparon el territorio de la Tracia turca.

FRANCIA

CONFERENCIA DE MILLERAND

PARIS, enero 30 — M. Millerand dió hoy una conferencia que versó sobre el mariscal Joffre, quien, dijo, ideó, preparó y realizó la batalla del Marne. A él, principalmente, agregó, fué, debido al repliegue alemán desde Soissons".

El orador hizo objeto de los mismos elogios a los mariscales Joffre, Foch y Petain, "quienes, dijo, fueron los organizadores de nuestra salvación".

VISITAS A WILSON

PARIS, enero 30 — El presidente de los Estados Unidos, Mr. Wilson recibió hoy a una delegación de la federación de las iglesias protestantes de Francia, de las regiones devastadas.

LA ALIANZA FRANCO-ITALIANA

PARIS, enero 30 — La revista "France Italie" publica una entrevista hecha al señor Orlando, quien declaró que una alianza entre Francia e Italia es una necesidad evidente, pues todo las une y nada las separa. "Ellas, agregó, constituyen el elemento más importante y tal vez único de paz duradera en el mundo".

LOS "ASES" DE LA VOLACION

PARIS, enero 30 — La situación de los "ases" de la volación en el momento de firmarse el armisticio, era el siguiente: por Francia, el teniente Fonck, con 75 victorias; por Inglaterra, Bessop, con 73 victorias; por Norte América, Rickenbacker, con 27; por Bélgica, Coppens, con 37, y por Italia, Scaroni, con 25.

EL ABATE LEMIRE Y EL PAPA

PARIS, enero 30 — El abate Lemire a su regreso del viaje que efectuó a Roma, declaró a un redactor de "Le Petit Parisien" que había sido recibido con benevolencia y simplicidad por el Papa, quien le hizo presente que se regocijaba por el advenimiento de la paz, y añadió que la unión sagrada que espera será duradera, y volverá a traer a Francia hacia la Santa Sede.

El abate Lemire al llamar la atención del Papa sobre la situación de 40.000 sacerdotes franceses que se hallan privados del estatuto legal, adquirió la certeza de que el pontífice se halla animado de una ardiente solicitud hacia el clero francés.

La conversación fué mantenida en idioma francés.

EL PROBLEMA DE LA ALIMENTACION EN ALEMANIA

PARIS, enero 30—No se consideran satisfactorias las informaciones suministradas por la comisión norteamericana que estudió la situación en Alemania desde el punto de vista de la alimentación, y varias potencias resolvieron por esto hacer una nueva investigación.

EXPULSION DE UN EX FUNCIONARIO ALEMAN

PARIS, enero 30 — Comunican de Metz que fué expulsado de la Lorena el abogado Albert Gregoire, ex diputado al Reichstag.

Aunque lorenense de origen, M. Gregoire es partidario del régimen alemán, y desempeñaba en Metz un puesto oficial durante la guerra.

EL ASUNTO CAILLAUX

PARIS, enero 30 — M. Peres, presidente de la comisión de instrucción de la Alta Corte, interrogará hoy a M. Caillaux, acerca de los hechos que le son imputados.

EXCURSION AEREA APLAZADA

PARIS, enero 30 — En vista de las condiciones desfavorables de la atmósfera, ha vuelto a aplazarse el viaje a Londres del gran aeroplano "Goliath".

CONFERENCIA AEREA

PARIS, enero 30 — A principios del mes entrante se reunirá una conferencia aérea, en la cual Francia, los Estados Unidos, Inglaterra, Bélgica e Italia estarán representadas por cinco delegados cada uno.

La conferencia preparará una reglamentación de la navegación aérea.

INGLATERRA

LA PREPONDERANCIA NAVAL

LONDRES, enero 30—Mr. Franklin D. Roosevelt, subsecretario de Marina de los Estados Unidos, en el curso de una entrevista de que fué objeto en esta capital por parte de un redactor del "Daily Telegraph", declaró: "En nuestro programa de construcciones navales, no hubo jámas, ni entre los oficiales de marina, ni en la administración de Washington y ni entre el público americano, en general, la tentativa o el deseo de construir una marina que fuese superior a la marina británica".

SOLDADOS LICENCIADOS EN AUSTRALIA

LONDRES, enero 30—Un telegrama recibido de Melbourne anuncia que el gobierno australiano destinará la suma de cinco millones de libras esterlinas para ayudar a los diferentes Estados de la Confederación a que hagan venir soldados licenciados británicos y los establezcan como colonos en Australia.

REPATRIACION DE SUBDITOS ENEMIGOS

LONDRES, enero 30—Telegrafían de Melbourne que a principios del mes entrante partirán de Sydney los primeros súbditos enemigos que estaban internados en Australia durante la guerra.

ESTADOS UNIDOS

FELICITACION A PADEREWSKY

WASHINGTON, enero 30 — El departamento de Estado dió a la publicidad un mensaje dirigido por el secretario de Estado, Mr. Lansing al señor Paderewsyk, en el que lo felicita por su nombramiento para ocupar la jefatura del gabinete de Polonia, y le asegura que los Estados Unidos se sentirán felices de entrar en relaciones con el nuevo Estado de Polonia tan pronto como ello sea posible.

BELGICA

LA RECONSTRUCCION DE LOVAINA

BRUSELAS, enero 30—El concejo municipal de Lovaina resolvió reconstruir los edificios públicos y 1.500 casas que fueron destruidas durante la guerra. Secundará su acción un grupo de filántropos.

DISTINCION A DIPLOMATICOS

BRUSELAS, enero 30—El concejo municipal de esta capital confirió la dignidad de ciudadanos honorarios de Bruselas a los ministros de los Estados Unidos, España y Holanda ante el gobierno belga, en reconocimiento de los servicios que prestaron a la población durante la guerra.

ALEMANIA

EL GENERAL FALKENHAYN

AMSTERDAM, enero 30—Despachos de Amerongen anuncian que el general Falkenhayn alquiló una casa en las proximidades del castillo que habita el ex káiser, donde residirá mientras dure la estada de éste en Holanda.

GENERAL EN DISPONIBILIDAD

PARIS, enero 30—Despachos recibidos de Berlín anuncian que el general von Eiten ha sido puesto en disponibilidad.

AUSTRIA - HUNGRIA

VIVERES PARA VIENA

NUEVA YORK, enero 30 — Telegrafían de Viena a la Associated Press que llegó el segundo tren cargado de víveres que regala a aquella ciudad el ejército británico de Italia, en señal de agradecimiento por el buen trato dado por los austriacos a los prisioneros británicos, a diferencia de lo que hacían los alemanes.

La situación alimenticia de la capital austriaca empeoró por efecto de la gran afluencia de fugitivos llegados de las regiones del Este y del Nordeste.

Se anuncia que Turquía está expulsando a los extranjeros, y de Budapest también se rechazan a todos los forasteros.

Millares de judíos, temerosos de que se inicien persecuciones contra ellos, están llegando a Viena, mientras que varios centenares de millares de austriacos regresan a su país.

La municipalidad vienesa ha publicado proclamas en las cuales pide encarecidamente a los forasteros que no vengan a Viena.

VARIAS INFORMACIONES

EL ANUARIO OFICIAL DE LA SANTA SEDE

PARIS, enero 30—En el anuario oficial de la Santa Sede corespondiente al año 1919, las antiguas denominaciones de imperios Alemán y Austro-Húngaro han sido suprimidas. Alemania ha quedado dividida en las regiones autónomas de Saxe, Prusia y demás. Las diócesis de Metz y Estrasburgo figuran bajo el título de Alsacia-Lorena; Colonia está señalada como antiguo Estado alemán. Hungría figura como Estado autónomo.

LAS CONFERENCIAS OBRERAS DE BERNA Y DE PARIS

PARIS, enero 30—Mr. Barnes, jefe del partido obrero inglés y miembro de la delegación británica a la conferencia de la paz, declaró que no existía relación alguna entre la conferencia obrera socialista internacional de Berna y la obrera reunida en esta capital, con motivo de la conferencia de la paz.

PARIS, enero 30—Como un preludio de la conferencia internacional que celebrarán en Berna, los socialistas de Francia, Bélgica e Inglaterra, se reunieron ayer en esta capital para determinar su actitud en la citada conferencia. Se sabe, sobre todo, que se trataba de obtener por parte de los socialistas belgas, la seguridad de su participación. La discusión fué extensa y animada. Tres delegados belgas demostraron vehementemente su hostilidad con respecto a la conferencia.

El señor Vandervelde expuso en términos conmovedores, las razones de esa hostilidad, refiriéndose a "las heridas que sangran aún en el pueblo mártir". Agregó que, como presidente de la internacional, no quería poner obstáculos a la reunión, y que estaba listo para hacer entrega de su dimisión. Estas palabras provocaron una gran emoción. Por su parte, los delegados ingleses abandonaron la sala estimando que todo acuerdo era imposible.

M. Albert Thomas expresó la opinión general diciendo que los socialistas alemanes no han cumplido con su deber. Finalmente los delegados belgas se negaron a tomar una resolución definitiva y telegrafiaron a sus mandantes la conducta que debían seguir.

PARIS, enero 30—Los delegados socialistas ingleses, franceses, belgas y rusos se reunieron ayer en esta ciudad, para discutir la cuestión de la participación a la conferencia de Berna.

Los delegados belgas sostuvieron la negativa, particularmente el señor Vandervelde, quien hubiera preferido que los socialistas se entendiesen solamente entre ellos; finalmente, después de una discusión animada y a insistencia de otros delegados que afirmaban la necesidad de una conferencia para luchar contra el bolshevikismo ,el cual hace demorar el advenimiento del verdadero socialismo, les prometieron consultar a sus representacos.

LONDRES, enero 30 — Anuncian de Berna que la conferencia socialista internacional fué convocada definitivamente para el 3 de febrero.

Ya se encuentran en esa capital los representantes de siete países.

SITUACION RUSA--LA LUCHA EN EL FRENTE ESTONIANO

CONFERENCIA SOCIALISTA INTERNACIONAL EN BERNA

REVOLUCION ALEMANA--ELECCIONES PRUSIANAS

PROXIMO REGRESO DE WILSON A WASHINGTON

CRITICA SITUACION EN VIENA

LA CONFERENCIA DE LA PAZ

NUEVAS REUNIONES DEL CONSEJO INTERALIADO

EL ASUNTO DE LAS COLONIAS ALEMANAS

COMUNICADO OFICIAL

PARIS, enero 30—Un comunicado oficial anuncia que el presidente Wilson, los primeros ministros y ministros de Relaciones Exteriores de la Gran Bretaña, Francia e Italia, y los delegados japoneses, celebraron dos sesiones hoy en el Quai d'Orsay.

Continuó el cambio de opiniones acerca del porvenir de las antiguas colonias alemanas del Pacífico y de Africa, en presencia de los representantes de los dominios británicos, de M. Simon, ministro de Colonias francés, y el señor Salvaggo Raggi.

Por la tarde se llegó a un arreglo provisional satisfactorio acerca de las colonias alemanas y de los territorios ocupados de la Turquía Asiática.

También por la tarde explicaron M. Vandervelde, M. Hymans, M. Vandenteuvel y M. Ortz, los puntos de vista belgas con respecto al Congo.

Se resolvió que los representantes militares en Versalles fuesen invitados a reunirse inmediatamente para informar acerca de la distribución más equitativa y económica entre los aliados del gravamen de suministrar las fuerzas para mantener el orden en el imperio turco a espera de las decisiones de la conferencia de la paz con respecto al gobierno del territorio turco.

La próxima sesión se efectuará mañana a las 3 de la tarde.

EN EL CONSEJO SUPREMO DE GUERRA

PARIS, enero 30 — La sesión del consejo supremo celebrada esta mañana fué consagrada a la audición del señor Domwski, delegado de Polonia.

Esta tarde serán oídos los delegados checo-eslovacos señores Kramarz y Benes.

PARIS, enero 30 — En la sesión celebrada por el comité de representantes de las grandes potencias, el señor Domwski expuso el punto de vista de Polonia y el señor Benes el de la Checo-eslovaquia.

Con respecto de los incidentes que hicieron chocar a las fuerzas checo-eslovacas con las polacas, el acuerdo no están aún terminado. En cuanto a los problemas territoriales por la posesión de la cuenca industrial de Silesia, se tiene la impresión de que los polacos y checos están animados de un espíritu de conciliación que los hará entenderse fácilmente.

"Le Matin" dice que los delegados polacos y checos celebrarán una reunión especial con los delegados de las potencias aliadas que deben partir próximamente para Polonia.

EL ASUNTO DE LAS COLONIAS ALEMANAS

NUEVA YORK, enero 30 — Todos los corresponsales norteamericanos en París se extienden ampliamente en lo que se refiere al problema de las colonias alemanas; admiten que esta nueva dificultad es tal vez mayor que las que surgieron anteriormente en la conferencia, pues el fracaso del proyecto americano de la internacionalización de las colonias alemanas provocaría infaliblemente el de la liga de las naciones.

Sin embargo, hacen resaltar que a pesar de las profundas divergencias, existe un punto sobre el cual los aliados están unánimemente de acuerdo, a saber: que las colonias en ningún caso serán devueltas a Alemania. El proyecto de Wilson provocó sorpresa, es cierto que se esperaba una proposición de esa índole, pero en una medida más restringida; este proyecto choca numerosas tradiciones y concepciones profundamente arraigadas en los países europeos. La opinión francesa es abierta y sinceramente hostil; en cuanto a la actitud de Inglaterra, los corresponsales parecen tener diferentes opiniones; algunos estiman que los delegados británicos concuerdan con los norteamericanos para reconocer que la liga de las naciones sería ilusoria si el proyecto americano no fuese adoptado.

Hacen observar que las colonias inglesas, a propósito de la representación de América de las pequeñas naciones, defendieron por vez primera el punto de vista individual; atribuyen importancia a la conversación del coronel House con el general Smuts, en la cual, dicen, fué concluído un acuerdo respecto de los detalles del protectorado internacional y las dificultades que emanaron del acuerdo secreto entre Inglaterra y el Japón quedaron zanjadas.

NUEVA YORK, enero 30 — Telegrafían de Londres que los debates que se desarrollan en París acerca del porvenir de las antiguas colonias alemanas despiertan intenso interés en aquella capital.

Los diarios se manifiestan irritados contra la actitud de la delegación británica.

"El Globe" dice que los delegados británicos están regalando el imperio. La mayor parte de los diarios apoyan enérgicamente las reclamaciones de Australia con respecto a las islas del Pacífico, y las de Sud Africa, con respecto al Sudoeste Africano alemán.

El "Morning Post" dice:

"Si los delegados británicos persisten en su debilidad, no solamente entregarán los intereses británicos que les han sido confiados, sino que, además, sembrarán la semilla de muchos amargos descontentos entre las partes del imperio, que quedarán desunidas y disgregadas".

LA CUESTION RUSA

NUEVA YORK, enero 30 — La cuestión rusa continúa preocupando vivamente a la conferencia de la paz. El corresponsal del "New York Tribune" en París en un reciente despacho, señala que existen inquietudes con respecto a las contestaciones que los partidos rusos darán a las invitaciones que les fueron hechas.

Declara que se deberá buscar una nueva solución, a menos que los bolshevikis acepten rápidamente la propuesta. Por otra parte, el no reconocimiento oficial sobre el cual Inglaterra, Francia y Norte América continúan apoyándose, crea una situación embarazosa.

En realidad, no se ha realizado ningún progreso.

Por su parte, los socialistas manifiestan divergencias de opinión con el señor Gompers quien ve en la invitación hecha a los bolshevikis un peligro para la civilización, mientras que el señor Longuet defiende los derechos de los bolshevikis. La opinión francesa permanece incambiada, y la oposición al proyecto parece que aumenta cada día.

El señor Boutzeff escribe: "Ahora el presidente Wilson y los bolshevikis comienzan a comprenderse".

La situación es peor que nunca y la única solución es enviar a los adversarios de los bolshevikis tantas municiones como sea posible.

La manifiesta oposición no cesa de aumentar, y hasta los partidarios del proyecto temen que el fracaso de la conferencia sea inevitable, por lo que creen necesario buscar otra solución.

NUEVA YORK, enero 30 — Telegrafían de París a la Associated Press que la conferencia de la paz no ha recibido todavía contestación del soviet ruso a su invitación para conferenciar en la isla del Príncipe; pero es probable que el comité ruso de París dé una contestación formal dentro de pocos días en nombre de los demás gobiernos rusos.

LIGA DE LAS NACIONES

PARIS, enero 30 — M. León Bourgeois en una entrevista declaró que los detalles de la organización de la Sociedad de las Naciones, están siendo redactados actualmente, independientemente de los debates oficiales, por los representantes de las grandes asociaciones aliadas. Los gobiernos aliados dictan primero las condiciones respecto de las cuestiones fundamentales para la sociedad que comprende solamente a los pueblos que representan.

En el segundo acto, que será el de la conferencia general de la paz, con asistencia de delegados enemigos, los aliados impondrán a los imperios centrales que ingresen en la sociedad que tendrá como base la condición de la paz, con el arbitraje obligatorio y las limitaciones de los armamentos.

El último acto será la conferencia universal, que reunirá a todos los Estados deseosos de participar en ella, y en la cual se estatuirá sobre la admisión de cada uno de ellos en la Sociedad de las Naciones. Los enemigos, para ser tratados en el mismo nivel que otras naciones, deberán traer la prueba de que no alimentan más apetitos de conquista y que repararán íntegramente las devastaciones y las ruinas que causaron.

LA DOCTRINA DE MONROE Y LA LIGA DE LAS NACIONES

LONDRES, enero 30—Lord Robert Cecil declaró en una entrevista que la doctrina de Monroe dió en la práctica resultados suficientemente satisfactorios para justificar su aplicación.

La liga de las naciones podría encargar a los países americanos que sean sus mandatarios para velar por la ejecución de sus principios relativos a la integridad territorial de los Estados en cuanto al territorio americano. Los Estados Unidos y las Repúblicas latino-americanas podrían así seguir su política tradicional y conformarse con los principios de la liga de las naciones.

RECRIMINACIONES CONTRA TRATADOS Y ACUERDOS

LONDRES, enero 30 — El corresponsal del "Daily Mail", en París comunica a su diario que será necesario modificar o anular varios tratados y acuerdos, entre ellos el tratado anglo-japonés sobre las islas del Norte del Pacífico, el anglo-árabe sobre Siria y el anglo-francés sobre la colonia de Camerun, pues todos ellos dan motivo a quejas y recriminaciones.

Por otra parte, los delegados italianos reivindican siempre la posesión de Fiume e insisten en el cumplimiento del pacto de Londres, que les prometió una parte de la costa de Dalmacia. Dicen, además, que la actitud del presidente Wilson con respecto a Fiume es contraria a sus declaraciones sobre el derecho de los pueblos de decidir su suerte por sí mismos.

Agrega el corresponsal que es de prever y ha de provocar protestas por parte de las colonias la resolución del gabinete supremo de guerra de aceptar la proposición del presidente Wilson, de internacionalizar las colonias alemanas. Adquirirán un carácter grave, especialmente las protestas de Sud Africa y se cree que la resolución del gabinete de guerra dará un gran estímulo a los elementos rebeldes de Sud Africa, que reclaman la independencia de esa colonia.

Los delegados de Australia, por su parte, dicen que la opinión pública en esa colonia considera muy poco satisfactoria e inexplicable la resolución del gobierno.

Todos los representantes de las colonias están descontentos con esa resolución, aunque en su mayor parte guardan reserva y se abstienen de comentarla.

LA CUESTION DE LA REPARACION

LONDRES, enero 30 — El "Evening Standard" anuncia que la conferencia de la paz arregló uno de los problemas más importantes planteados por la guerra: la cuestión de la reparación.

Se ha desistido del propósito de obligar a Alemania y a sus aliados a pagar los gastos de la guerra, y tampoco se les impondrá una indemnización propiamente dicha. La conferencia entiende obligar al enemigo a pagar una indemnización por los daños que causó, y establecerá diferencias entre los destrozos causados por las operaciones legítimas de guerra y las devastaciones injustificadas.

El corresponsal del diario citado en París comunica que Serbia y Bélgica someterán a la conferencia cuentas detalladas de las reparaciones que reclaman. La de Serbia es la más grande; pero como Bélgica fué la primera en sufrir las consecuencias de la guerra, la conferencia examinará primeramente sus reclamaciones.

Se abandonó la idea de obligar a Alemania a que devuelva a Francia la indemnización que ésta le pagó después de la guerra de 1870-71.

LOS DELEGADOS BRASILEÑOS

NUEVA YORK, enero 30—El corresponsal en París de la Associated Press comunica que el doctor Pessoa, jefe de la delegación brasileña, le declaró en una entrevista que prestará su apoyo más decidido a los Estados Unidos en la cuestión de la liga de las naciones.

Los delegados brasileños tienen especial interés por resolver el destino de los cuarenta buques alemanes que fueron requisados por el Brasil, así como la indemnización que ese país reclamará. Por lo demás, las cuestiones que someterá la delegación brasileña son insignificantes en comparación con los grandes problemas que la conferencia está llamada a resolver.

La cuestión que más interesa al Brasil es la que se refiere a la devolución de la suma de 130 millones de dólares depositados en los Bancos alemanes como garantía de los empréstitos emitidos por el Brasil en varios países, especialmente en Francia, Inglaterra y Bélgica.

LEGISLACION DEL TRABAJO

PARIS, enero 30 — Anúnciase que en la próxima semana iniciará sus trabajos la comisión de la conferencia encargada de elaborar una reglamentación internacional del trabajo.

ALEMANIA Y LAS NEGOCIACIONES DE PAZ

LA HAYA, enero 30—Informan de Berlín que el gobierno alemán empezó a examinar los preliminares de la paz, y resolvió que los miembros del gabinete discutan diariamente el problema con el ministro de Relaciones Exteriores.

LONDRES, enero 30—Un telegrama de Amsterdam recibido por la agencia Central News anuncia que la delegación alemana a la conferencia de paz, comprenderá, además de los personajes ya citados, a Scheidemann, Haussmann y el conde Bernstorff, este último ex embajador de Alemania en Wáshington.

LA MISION INTERALIADA EN POLONIA

PARIS, enero 30—Anúnciase que a principios del mes entrante partirá para Polonia la misión interaliada que debe estudiar la situación en ese país. El próximo domingo llegarán a esta capital los miembros italianos de la misión, que son los generales Montbena y Rombi.

Las demás potencias están representadas en la misión como sigue: la Gran Bretaña: general Botha y sir W. Howard; Francia: general Niessel, M. Noulens, ex embajador en Rusia, y M. Velten, ex cónsul en Varsovia; los Estados Unidos: general Kernan y Mr. Lord, este último profesor de la Universidad de Harvard.

QUEJAS DE LA PRENSA PORTUGUESA

LISBOA, enero 30—Los diarios portugueses se quejan del número reducido de delegados que representarán a Portugal en la conferencia de la paz. Dicen que el número no está en relación con los servicios hechos por el país, el que mantuvo un ejército de 54.000 hombres en el frente occidental y otro de 55.000 en Africa.

PUBLICACIONES DESAUTORIZADAS

LONDRES, enero 30—El "Daily Express" dice que está autorizado oficialmente para declarar que las publicaciones hechas por ciertos diarios sobre las discusiones en la conferencia de paz relativas a las colonias alemanas y de ciertos territorios del imperio otomano, son inexactas y destinadas a causar una impresión falsa en el público.

VARIAS INFORMACIONES

NUEVA YORK, enero 30—Los primeros ministros y delegados de Australia y de Nueva Zelandia, Mr. Hughes y Mr. Massey, en las entrevistas que celebran con ellos los corresponsales, muestran, según telegrama del corresponsal en París de la Associated Press, muy poca disposición a hablar de la actitud de la conferencia de la paz con respecto a las colonias alemanas.

Se preguntó a Mr. Hughes:

—¿Está usted, el general Botha y Mr. Massey, satisfechos de la situación?

—Prefiero no contestar, dijo el delegado australiano.

PARIS, enero 30—La delegación japonesa publicó una nota que desmiente las informaciones fundadas en supuestas declaraciones del conde Okuma acerca de los propósitos del Japón, que publicaron varios diarios.

La nota califica esas informaciones de puras invenciones y dice que se abusó del nombre del conde Okuma.

LA PARTICIPACION ITALIANA EN LA GUERRA

ENTREGA DE CONDECORACIONES A UNA BRIGADA

CEREMONIA PATRIOTICA

ROMA, enero 30 — Comunican de Trieste que días pasados en una aldea del distrito de Istria se verificó la solemne ceremonia con motivo de la condecoración de las banderas de la brigada Udine, formada por los regimientos 95 y 96 de infantería.

Para la fundición de las dos medallas se usó el oro ofrecido por madres, esposas y hermanas de soldados caídos en la guerra.

Una delegación de mujeres, que llevaban luto, tomó colocación a la derecha del general Maggi y de las autoridades presentes.

En la oración que el general dirigió a las tropas, recordó el alcance moral de la donación. Dijo que las que aún hoy lloran los caídos, al privarse de algunas de sus joyas para que fueron hechas las dos medallas, entendieron ofrecer a las banderas de la brigada Udine el testimonio imperecedero de su afecto y de su agradecimiento al ejército de la patria.

"Nosotros, prosiguió el general Maggi, debemos sentir la nobleza del gesto sublime y persistir en tener fe en los altos destinos de la patria.

"En presencia de estas mujeres, debemos repetir el juramento que los parientes que ellas lloran no derramaron inútilmente su sangre. En todas partes, donde nos llame el deber, ya sea en los campos de batalla, ya en los campos fecundos del trabajo, debemos como soldados de Italia, cumplir el juramento sagrado".

El general Maggi terminó vitoreando a Italia y al rey.

A continuación, avanzaron los abanderados, y mientras el general condecoraba las dos banderas, las bandas de música interpretaron la marcha real.

GRECIA E ITALIA

ROMA, enero 30 — En los círculos políticos se pone de relieve el hecho que las relaciones entre Italia y Grecia se tornan cada día más amistosas y cordiales.

Los diarios al comentar las informaciones recibidas de París, dicen que el ministro de Relaciones Exteriores, señor Sonnino, ha desplegado en estos días la mayor actividad, con el propósito de suavizar las asperezas que existían entre los dos gobiernos.

PROCESO CAVALLINI

ROMA, enero 30—La vista de hoy del proceso Cavallini fué bastante borrascosa: El debate tuvo que ser suspendido dos veces.

No concurrió el acusado Re Riccardi, por hallarse enfermo.

Al reanudarse el interrogatorio del ex diputado Buonanno se produjo el primer incidente, por haber afirmado que fué detenido sin previo interrogatorio.

El abogado Bozzino, de la defensa, lamentó las irregularidades y las injusticias de los jueces instructores, lo que produjo las protestas del presidente y del fiscal.

Contestó Bozzino reiterando sus acusaciones. Sus palabras fueron apoyadas por otros defensores. En vista del tumulto el presidente suspendió la audiencia.

Se reanudó ésta después de un cuarto de hora y Buonanno pudo continuar su auto defensa. Declaró el acusado que debía las persecuciones que lo llevaron ante los jueces a su enemigo, el millonario Visocchi.

La afirmación de Buonanno dió motivo a otro ruidoso incidente y la audiencia tuvo que ser nuevamente suspendida.

Cuando los ánimos fueron calmados el presidente reabrió el acto previa una cortés amonestación a los defensores.

Buonanno dijo que concurría al domicilio de Cavallini sin temor alguno, por cuanto encontraba siempre senadores, diputados, oficiales superiores del ejército y hasta el hijo de Cadorna.

Respecto a sus relaciones con la señora de Yachen, dijo Buonanno que de sus labios siempre escuchó frases inspiradas en grande afecto y simpatía por los italianos.

LA REAPERTURA DE LA CAMARA

ROMA, enero 30 — Los diarios de filiación socialista y republicana lamentan que el gobierno haya influído a fin de que no se procediera a la reapertura de la Cámara de Diputados, que se anunciaba para los primeros días de febrero.

En cambio los demás diarios que apoyan al gobierno dicen que la medida ha sido oportunista.

Observan que la ausencia de Orlando, Sonnino y otros parlamentarios hubiera restado importancia a las sesiones del parlamento, y que por otra parte es mejor esperar que se conozcan los resultados de la conferencia de la paz.

En los círculos parlamentarios se cree que la sesión será postergada.

Gana terreno la suposición de que las elecciones generales se verificarán en mayo.

LOS ESTUDIANTES DALMATAS

ROMA, enero 30 — Los estudiantes dálmatas visitaron anoche la sede de la asociación nacionalista.

La recepción fué entusiasta. Concurrieron varios diputados y personajes políticos de significación.

Se pronunciaron discursos patrióticos.

ROMA, enero 30 — La delegación estudiantil dálmata, llegó ayer a la capital, después de haber realizado un viaje de propaganda a través de la península.

Una numerosa representación de los universitarios romanos concurrió a la estación, acompañándolos a la universidad.

El saludo de bienvenida a los huéspedes fué pronunciado por el estudiante Lusignoli.

EL CONDE CAPRINI

ROMA, enero 30 — El conde Balduino Caprini, coronel de Carabineros partió para Constantinopla, para asumir el mando de la Benemérita en aquella capital y distrito.

LOS SOCIALISTAS EN FLORENCIA

ROMA, enero 30 — Comunican de Florencia que anoche los socialistas trataron de hacer fracasar una manifestación patriótica Pro Dalmacia, organizada por los estudiantes.

Estos reaccionaron violentamente, obligando a los socialistas a retirarse.

FUNERALES DE SANTAMARINA

UNA CEREMONIA IMPONENTE

Homenaje del Hospital Argentino

PARIS, enero 30—Se efectuaron ayer los funerales del doctor José Santamarina, y el acto tuvo el carácter de una imponente manifestación de duelo.

A las ocho de la mañana se celebró una misa en la casa mortuoria, y el séquito fúnebre se puso en marcha a mediodía y se dirigió a la iglesia de Chaillot, donde se celebró una misa de cuerpo presente, oficiando el abad Sicard.

Llevaban los cordones del féretro el ministro de la Argentina, doctor Marcelo T. de Alvear, y los señores Gándara, Larriviere y Rollino. Inmediatamente detrás del féretro iban soldados ciegos, enfermeras y soldados convalecientes del hospital argentino, del cual el extinto era presidente.

El sepelio se efectuó en el cementerio de Passy, y el ministro, señor Alvear pronunció en esa ocasión un discurso en el que trazó un cuadro de la vida de Santamarina. Elogió las cualidades morales del gran argentino, que puso al servicio de su patria y de Francia su fortuna y sus fuerzas.

Después de recordar que [illegible]

LA VISITA DE WILSON A BELGICA

CORRESPONDENCIA ESPECIAL PARA "LA PRENSA"

PARIS, enero 30 — El presidente Wilson tenía el propósito de aplazar su visita a Bélgica hasta después de su regreso de los Estados Unidos; pero como es problemática la fecha de su regreso, pues ella depende de diversos problemas de la política interna norteamericana, es probable que responda antes de su viaje a los Estados Unidos a la invitación que le hizo el gobierno belga.

Interrogué a un alto personaje norteamericano acerca de la importancia política de la visita del presidente a Bélgica, y me dijo que su principal objeto es consolidar el poder del rey Alberto, el cual, a juzgar por las últimas informaciones recibidas, está amenazado por una fuerte corriente política secundada por el descontento que reina en Bélgica. Es que la opinión pública hace reproches al gobierno por haber aceptado en la conferencia de la paz un lugar secundario que no corresponde a los grandes sacrificios que Bélgica hizo al resistir al paso de los alemanes por su territorio. Se cree que las ovaciones que el pueblo belga hará al presidente Wilson, quien aparecerá acompañado del rey Alberto, contribuirán mucho a mantener incólume la popularidad de este último.

La duración de la permanencia del presidente en los Estados Unidos, o más bien su regreso a Europa, dependerá enteramente de la situación política en ese país. Es posible que Wilson, tomando en consideración las reivindicaciones de la opinión pública, convoque al congreso a sesiones extraordinarias y en tal caso surgirá indudablemente el peligro de que la nueva mayoría republicana intentará quitarle una gran parte del control que ejerce sobre los asuntos públicos en virtud de las leyes que se votaron durante la guerra. Se plantearán así problemas que reclamarán toda la atención del presidente, quien tendrá así que aplazar por un tiempo considerable su regreso a Europa o abandonarlo por completo. Esto sería contrario a sus deseos personales, pues sabe perfectamente que su labor no estará terminada cuando emprenda viaje para los Estados Unidos, lo que hará a principios del mes entrante.

Parece que está ya perfectamente establecido el principio de la liga de las naciones, esa es cierto; pero las cuestiones relativas a los Estados de reciente creación, sus medios económicos para asegurar su independencia, la demarcación de sus fronteras, etc., todo esto está complicado en controversias políticas tan difíciles que pueden comprometer toda la labor.

No cabe duda de que el presidente Wilson sabe ahora que los problemas europeos son más difíciles de plantear y de resolver de lo que pensaba cuando desembarcó en Brest el 13 de noviembre último.—DE FRANCH.

SUS CORRESPONSALES PERMANENTES, DE GUERRA, ENVIADOS ESPECIALES Y AGENCIAS NOTICIOSAS

...rina era un hombre de acción y de iniciativa, el ministro tributó homenaje a la memoria del gran bienhechor, cuyo nombre es, en la Argentina y en Francia, sinónimo de bondad y generosidad.

Terminó saludando en nombre de sus colaboradores en el hospital argentino, los restos del amado presidente de la institución, que tantos sacrificios había hecho por las obras de beneficencia creadas durante la guerra.

INFORMACIONES COMERCIALES

ACCIONES DE BANCOS ARGENTINOS

LONDRES, enero 30 — En el Stock Exchange fueron cotizadas las acciones de los Bancos argentinos, como sigue: Banco de Londres y Río de la Plata, 49; Banco de Londres y Brasil, 29 3|4; Banco Británico a 21 1|2; y Banco Anglo-Sudamericano, a 10 y 1|8.

BALANCE BANCARIO

BANCO DE INGLATERRA

LONDRES, enero 30 — El balance del Banco de Inglaterra, correspondiente a la última semana comercial, arroja las siguientes cifras:

El encaje de oro es de 70.737.000 libras esterlinas y tuvo en la semana aumento de 449.055 libras esterlinas.

La existencia de plata alcanza a 29.847.000 libras esterlinas y aumentó en 131.000 libras esterlinas.

Las reservas de billetes son de libras esterlinas 28.942.000 y tuvieron un aumento de 38.000 libras esterlinas.

La circulación de billetes alcanza a 69.340.000 libras esterlinas, con aumento de 319.000 libras esterlinas.

Los depósitos del público llegaron a 26.613.000 libras esterlinas con disminución de 604.000 libras esterlinas.

Los demás depósitos llegaron a libras esterlinas 121.603.000 con disminución de 4.970.000 libras esterlinas.

Los títulos del gobierno en poder del Banco alcanzan a 55.892.000 libras esterlinas, con disminución de 7.041.000 libras esterlinas.

Los demás depósitos en poder del establecimiento alcanzan a libras esterlinas 80.430.000 y aumentaron en 1.395.000 libras esterlinas.

La proporción entre las reservas y las obligaciones pendientes es de 21.13 por ciento. En la anterior semana fué de 19.32.

PRECIOS Y COTIZACIONES

TITULOS Y ACCIONES

LONDRES, enero 30—

Títulos prov. B. A. 53.
Empréstito arg. 4 o|o, 74.
Id id de 4 1|2 o|o, 84.
Id id 1909, de 5 o|o, 89.
Id id 1886, 5 o|o, 94 1|2.
Obras de Salubridad, 5 o|o, 96.
Descuento oficial, 5 o|o.
F. C. Sud, ordinarias 70.
F. C. Oeste, ordinarias 71 1|2.
F. C. C. Argentino, ordinarias 82.
F. C. B. A. al P., ordinarias 55 1|2.
Cédulas 46 1|2.

PARIS, enero 30—

Renta francesa, 63.10.
Empréstito de guerra 5 o|o, 92.50.
Descuento oficial, 5 o|o.

BERLIN, enero 30—

Descuento oficial, 5 o|o.

CAMBIOS

PARIS, enero 30—

La libra esterlina, frs. 25.98.

NUEVA YORK, enero 30—

La libra esterlina, dólares 4.75.50.
Id por cable id. 4.76.50.
Id a 90 días, 4.73.50.
El dólar sobre París, frs. 5.45.75.
Id sobre Italia, liras, 6.37.
Id por cable id. 6.35.
Id id sobre Buenos Aires, 0.98.
Cambio sobre Holanda, 41 3|4.
Id id por cable id. 41 1|2.
Id sobre Suiza, frs. 4.95.
Id por cable, id 4.92.
Corona Estocolmo, cts. 28.50.
Id Cristianía, cts. 27.62.
Id Copenhague, cts. 26.37.
Peseta española, 20.08.
Id por cable, 20.15.

SANTIAGO DE CHILE, enero 30—

El peso papel c|ban. 10 1|2
El peso papel c|com. 10 15|32.
Oro, 0.59.50.
Papel argentino, 2.18 1|2.

MONTEVIDEO, enero 30 —

Cambio s|Bs. As. girador, 10 1|2
Id id tomador, 9 1|2.
Peso argentino oro, 0.36.80
Deuda interna, 99.80.
Títulos serie S, 98.70.
Id id P, 98.10.

RIO DE JANEIRO, enero 30—

Cambio s|Bs. Aires, 1.770

OTROS PRODUCTOS

LONDRES, enero 30—

Plata en barras, onza, 48 1|2.
Cobre, cont. ton. lbs. est. 91 10
Id a 90 días, ton. lbs. est. 85
Plomo, id 40.
Cinc, 46 4|5 d.
Estaño, cont. ton. lbs. est. 237 5.

NUEVA YORK, enero 30—

Cobre, electrolítro, 19.23.
Estaño, libra, cts. 7.
Plomo, id id, 5.50.

MERCADOS DE ALGODON

NUEVA YORK, enero 30—

Algodón para febrero lbs. cts. 22.67
Id para marzo, 21.41.
Id para febrero 20.52.

LIVERPOOL, enero 30—

Algodón para enero lbs. por 17.64
Id para mayo, 16.18.
Id para junio, 14.61
Se vendieron 1.000 pacas de algodón.

ESPAÑA

LA AUTONOMIA DE CATALUÑA

DEBATES EN EL CONGRESO

INTERVENCION DE DOMINGO

Fórmula aceptada por los catalanistas

MADRID, enero 30—Todos los diarios comentan los debates que se ventilan en el Congreso respecto a la autonomía de Cataluña. El comienzo del debate, es considerado por muchos diarios como un combate de exploración en que cada adversario intentaba conocer las fuerzas del otro.

Elogian la actitud del conde de Romanones por la habilidad y los términos en que planteó el asunto. Aplauden la intervención de Dato, quien procuró atenuar las divergencias existentes.

"El Liberal" considera que solamente unas Cortes Constituyentes podrían resolver el asunto a entera satisfacción del país. El diario "La Epoca" elogia la "habilidad" y sangre fría" del conde de Romanones, al tratar el problema de la autonomía.

MADRID, enero 30—Con igual animación en los escaños y tribunas públicas, que en la sesión del martes, se celebró ayer sesión en el Congreso, presidida por el señor Villanueva. La continuación del debate sobre la autonomía, llevó a la Cámara a muchos senadores y a las tribunas a gran número de curiosos.

En representación del gobierno asistieron todos los ministros, excepto el de Guerra. El conde de Romanones llegó del Senado, poco después de comenzada la sesión.

Después de los trámites legales hizo uso de la palabra el diputado republicano señor Marcelino Domingo, quien trató detenidamente de la autonomía de Cataluña. Dijo que reconoce la personalidad catalana, no implica ir contra la unidad de la patria.

"Los catalanistas dijo, no quieren desmembrar a España y no la combaten; quieren formar una España nueva y luchan contra el Estado español actual.

"No queremos la España de antes de la guerra. Hay que hacer otra España progresiva y esta renovación convendrá a todo el país.

"Era la bandera española la que ondeaba en el palacio de la diputación de Barcelona, mientras se celebraba la asamblea de los ayuntamientos catalanes, y fué uno de los momentos más solemnes de esta reunión cuando Lerroux, reclamaba los brazos fuertes de los catalanes para salvar el cuerpo débil de Castilla".

Agregó el diputado que Cataluña está decidida a obtener la autonomía a cualquier precio.

Algunas frases del señor Domingo provocaron en la Cámara fuertes rumores.

Habló después el señor Batlle, en nombre de los tradicionalistas, quien dijo: "Queremos la autonomía, pero sin romper la unidad de la patria".

El señor Nougués defendió la petición de los catalanistas y protestó contra la actitud adoptada por las autoridades de Barcelona.

Hizo uso de la palabra el señor Urzáiz, quien manifestó que si los catalanes desean la autonomía, hay que dársela.

Contestó el conde de Romanones, quien dijo: "Lo que indiqué ayer en esta Cámara, es lo único y lo último que diré. Invito a los catalanistas a discutir el proyecto del gobierno y al mismo tiempo el aprobado por la mancomunidad catalana".

Esta fórmula del jefe del gabinete fué aceptada por los diputados catalanistas y acto seguido la Cámara inició el debate de los presupuestos.

MADRID, enero 30—A la salida de la sesión, los periodistas rodearon al conde de Romanones, quien manifestó que se hallaba satisfecho del resultado obtenido con su fórmula.

La aceptación por los catalanistas de discutir los dos proyectos suprimirá muchos incidentes y facilitará que se expongan las opiniones de todos los elementos políticos respecto a tan importante asunto.

MADRID, enero 30 — Los diarios comentan favorablemente el resultado del debate, y se felicitan por la actitud de la Cámara. Consideran que el pleito puede considerarse ya juzgado.

Varios diarios dicen que Cataluña tendrá la autonomía, pero concedida por el parlamento, sin imposiciones. Justifican la actitud del conde de Romanones y del señor Dato como la única que podían adoptar.

Los elementos catalanistas por el contrario consideran que es imposible que el parlamento resuelva el problema. Dicen algunos que los viejos partidos continúan sin comprender el problema y se oponen a las aspiraciones de Cataluña.

EN EL SENADO

La interpelación Aznar

MADRID, enero 30—A la sesión celebrada ayer en el Senado asistió el conde de Romanones, con objeto de contestar a la interpelación hecha al gobierno por el general Aznar sobre la actitud de determinados elementos en Barcelona, contra el ejército.

Dijo el jefe del gabinete que el gobierno no podía hacer responsable a la población de los excesos cometidos por algunos elementos.

La intervención del general Aznar provocó un incidente por parte de los senadores catalanistas.

El general Primo de Rivera declaró que tenía confianza en que el gobierno hará respetar la patria y las instituciones armadas.

Habló a continuación el ministro de Guerra, general Muñoz Cobos, quien dijo que ayer había enviado felicitaciones a la guarnición de Barcelona, por su actitud durante los recientes acontecimientos.

EL NUEVO RESIDENTE EN MARRUECOS

Sus declaraciones

PARIS, enero 30—Entrevistado en Madrid, el general Berenguer, comisionado español en Marruecos, dijo que sentía admiración hacia el general Lyautey, cuyo sistema, dijo, es el mejor para seguir en Africa. "Sus éxitos son la confirmación de ello, en la penosa situación en que se ha encontrado".

Declaró que su más gran deseo era el de marchar de acuerdo con el general Lyautey para el estrechamiento de las relaciones y simpatías existentes entre Francia y España.

MADRID, enero 30 — El general Berenguer, nuevo jefe residente en la zona de Marruecos, en una entrevista declaró que era un gran admirador de los procedimientos empleados por el general francés Lyautey, y que lo visitará a su llegada a Marruecos.

Agregó que espera que esa entrevista será muy fecunda para ambos países.

Añadió que efectuará una política de atracción del indígena, devolviendo todo el vigor a la autoridad del kalifato y de los funcionarios cherifianos. Terminó diciendo que las tropas que existen actualmente en esa zona son suficientes.

LA SITUACION EN BARCELONA

MADRID, enero 30—Comunican de Barcelona que la normalidad se ha restablecido en aquella ciudad.

Las banderas catalanas han sido retiradas de muchos edificios.

El diario "El Sol" al comentar los rumores de declaración del estado de sitio en la ciudad condal dice que el ejército debe considerarse por encima de las provocaciones de algunos perturbadores inconscientes.

Sostiene que la represión se debe llevar a término por los encargados de la seguridad pública y los perturbadores deben ser encarcelados.

El conde de Romanones desautorizó hoy la información relativa a la declaración del estado de guerra.

BARCELONA, enero 30 — Es muy comentado un artículo del diario "La Veu de Catalunya" en que se contesta al publicado por "La Correspondencia Militar" de Madrid.

Niega que los catalanes hayan insultado a España, ni ultrajado la bandera ni ofendido al ejército. Dice que los catalanes tienen confianza en que éste admitirá las legítimas aspiraciones de Cataluña, y no defenderá la oligarquía política que destroza a la patria.

Anúnciase que el colegio de abogados ha acordado adoptar el idioma catalán como lengua oficial y encargarse de la defensa de los procesos por los últimos sucesos.

El embajador inglés y la mancomunidad

MADRID, enero 30 — Comunican de Barcelona que el cónsul británico ha expresado a la mancomunidad catalana el agradecimiento del embajador inglés por el mensaje de simpatía que le fué dirigido por los catalanes.

Catalanistas y españolistas en Lérida

MADRID, enero 30 — Comunican de Lérida que una comisión de la Lliga Regionalista visitó al gobernador militar para protestar contra los sucesos desarrollados últimamente en la ciudad.

El gobernador condenó las aspiraciones catalanistas, y declaró que la independencia a que aspiran costará más de un millón de víctimas.

Los choques entre catalanistas y españolistas continúan. Anoche en la calle Mayor se produjo un incidente de esta naturaleza a consecuencia del cual resultaron varios heridos.

Cuestiones obreras

MADRID, enero 30 — Comunican de Bilbao que los mineros han propuesto al gobierno la formación de un tribunal mixto de patrones y obreros para resolver las cuestiones obreras que se plantean constantemente.

La idea es apoyada por muchos dueños de minas.

Los buques austríacos

MADRID, enero 30 — Comunican de El Ferrol que el agregado naval francés tomó posesión de dos buques austríacos surtos en aquel puerto, de acuerdo con las cláusulas del armisticio.

Dichos buques zarparán con rumbo a Francia.

Accidente a un torero

MADRID, enero 30 — Anuncian de Sevilla que el torero Belmonte cayó de un caballo y resultó herido.

Nuevo diplomático

MADRID, enero 30 — Con el ceremonial acostumbrado se verificó hoy en palacio la presentación de las credenciales por el nuevo ministro de Panamá, señor Antonio Burgos.

El rey y el nuevo diplomático conversaron afectuosamente algún tiempo.

FRANCIA

LA TRAVESIA DEL ATLANTICO

Proyecto del volador Almonacid

PARIS, enero 30 — El capitán argentino señor Almonacid, promovido a tal grado por el gobierno francés, en cuyas filas prestó servicios, en una entrevista que le fué hecha por el corresponsal del diario "Paris-Midi", dijo que volverá a preparar su proyecto de la travesía del Atlántico, ya que la guerra ha terminado. Afirmó que cruzará el Atlántico en 15 horas, con un recorrido medio de 400 kilómetros por hora, llevando un piloto y una carga útil, sin efectuar escalas. El viaje lo efectuará en un aeromóvil que ha concebido. Agregó que otros intentarán la experiencia antes que él, pero que con sus aparatos no lo conseguirán sin efectuar escalas.

LOS CONFLICTOS OBREROS

PARIS, enero 30—Los conflictos obreros asumen actualmente carácter menos agudo. Parece próxima su solución pacífica. Continúan las negociaciones con las compañías y el personal de los tranvías y del metropolitano, y se está en vísperas de un acuerdo.

Los ferroviarios entre sus reivindicaciones reclaman que sea puesto en libertad Midol, el instigador de la huelga de un minuto. Obtuvieron satisfacción, excepto en lo que se refiere a Midol. M. Clemenceau se negó a devolverle la libertad; pero prometió que emplearía sus facultades para hacer que se despachase rápidamente ante la Cámara de Diputados el proyecto relativo al estatuto de los ferroviarios.

También está en vías de arreglarse la situación en lo que se refiere a las industrias eléctricas.

El 4 de febrero, el presidente de la Cámara Sindical recibirá a los obreros y les comunicará las resoluciones que se adopten en la conferencia del primero de febrero. Esta proposición de los patrones ha sido aceptada por los obreros.

PARIS, enero 30—Se observa una mejoría en la crisis de los trasportes.

El ministro de Obras Públicas, M. Claveille, declaró que tenía confianza en que se restablecerían normalmente y en forma mejorada los servicios en un plazo de dos meses.

La crisis de los trasportes es intensa porque el material rodante ha funcionado durante más de cuatro años sin reparaciones; pero no bastará la reparación del material y se necesitará la ayuda del material de que disponen los norteamericanos, quienes al partir dejarán sus locomotoras. Otro tanto harán los ingleses y en seguida llegará el material, cuya construcción se ha ordenado.

Alemania continúa entregando material, según las condiciones del armisticio.

Para hacer frente a la cuestión del personal necesario han llegado de la reserva y del ejército activo ochenta y cinco mil pedidos de incorporación y ese personal será incorporado el mes entrante.

Además el gobierno resolvió devolver a las compañías entera y plena libertad.

CON UN DIPUTADO SOCIALISTA ARGENTINO

Sus declaraciones

PARIS, enero 30—El diputado socialista argentino doctor Juan B. Justo, representante de su partido en la conferencia socialista internacional de Berna, entrevistado por un redactor de "L'Humanité", declaró que la organización del partido socialista en la Argentina corresponde más bien al orden y método que al propósito de una nueva organización social.

Refiriéndose a la división de su partido en la Argentina dijo que la unión de ambas fracciones sólo tropieza con la cuestión del duelo.

Recordó después la actitud del partido socialista en su país que llegó hasta aprobar la ruptura de las relaciones con Alemania cuando ocurrieron los desmanes del ex ministro alemán conde Luxburg.

Terminó declarando que en Berna defenderá la unión de todos los socialistas que luchan por un ideal común.

Excursión de M. Poincaré

PARIS, enero 30—El presidente de la República, M. Poincaré emprendió viaje con el propósito de visitar las localidades de Fourmies, Maubeuge, Avesnes y Aulnoye.

En la Academia de Medicina

PARIS, enero 30 — En la sesión de la Academia de Medicina el doctor Martel señaló el gran incremento de la rabia en la región parisiense.

En el año 1918 se señalaron 441 casos. En enero de 1919 llegaron a 61.

Anteriormente apenas se producían tres o cuatro casos por año.

Reclamó medidas contra los perros abandonados. Se nombró una comisión para que informe acerca de este asunto.

PARIS, enero 30 — En la sesión celebrada por la Academia de Medicina el doctor Delorme dijo que el profesor Calmette había pronunciado una verdadera requisitoria contra los actos de crueldad del ejército y de la nación alemanes al establecer las cifras de mortalidad de Lille, durante la ocupación.

En 1915 alcanzó la mortalidad a 27 por mil, en 1916 a 2[illegible] por mil, en 19177 a 30 por mil, y en 1918, hasta el 4 de octubre, a 55 por mil.

Los grandes factores de la mortalidad fueron la tuberculosis, que aumentó formidablemnete la disentería, el escorbuto, las enfermedades cardíacas, provocadas y agravadas todas ellas por la insuficiencia alimenticia, que tendrá, además, otras consecuencias. Adolescentes de quince años parecen tener escasamente diez y niñas de diez y seis años no efectuaron su desarrollo fisiológico normal.

M. Delorme termina diciendo que debe dirigirse desde la alta tribuna de la Academia un urgente llamamiento a los poderes públicos para señalarles la urgencia de medidas, incluso a distribución de comidas sustanciosas, cuidados médicos constantes y una lucha enérgica contra la tuberculosis, con ayuda de dispensarios.

INGLATERRA

EL MOVIMIENTO HUELGUISTA

Descarga de carbón

LONDRES, enero 30—Comunican de Belfast que la comisión huelguista de ese puerto permitió que se descargue el carbón absolutamente necesario para combatir el frío que reina. Por lo demás, la huelga continúa sin modificación alguna y Belfast permaneció anoche a oscuras.

En los astilleros del Clyde hay unos cien vapores en reparación en que no se trabaja debido a la huelga.

LONDRES, enero 30—Sir Robert Hornes, ministro del Trabajo, entrevistado por el "Daily Express" dice que no siente la menor alarma por esta epidemia de huelgas. La prevela como inevitable, agregando que es una forma de reacción resultante de la guerra.

Horne, expresó la convicción profunda de que el único hecho característico grave de la actual situación, es que los hombres no toman en cuenta ni a sus propias organizaciones "trade-uninons", ni a sus "leaders"; pero, cree que el estado actual de desorganización en el mundo del trabajo es temporal y que los derechos de los "trade-unions" se afirmarán nuevamente.

Refiriéndose a la cuestión de la intervención del Estado, Hornes hizo notar que el Estado, no puede intervenir impetuosamente entre patrones y huelguistas que no cuentan con el apoya de un sindicato. Intervenir, sería quebrantar la confianza en los representantes del trabajo. La opinión general del ministro del Trabajo, es que el público no debe dejarse alarmar por la fiebre de la huelga, ella pasará, agrega Hornes, por que el buen sentido del mundo de los trabajadores británicos volverá a imponerse.

LONDRES, enero 30—El "Daily Chronicle" dice que la situación obrera ha mejorado ligeramente en todo el país.

LONDRES, enero 30 — Contestando un pedido del congreso de los sindicatos escoceses, el ministro del Trabajo ha declarado que la cuestión de las horas de trabajo, que es una cuestión nacional, ha sido sometida al comité formado por los representantes de los patrones y de los sindicatos que es el único capaz de emitir un fallo en la cuestión.

Agregó que la reanudación inmediata del trabajo por parte de los obreros tendrá como resultado una mejor solución.

LONDRES, enero 30 — Telegrafían de Glasgow que los delegados huelguistas en una reunión que celebraron en la alcaldía decidieron enviar un telegrama al presidente del consejo de ministros, Mr. Lloyd George, solicitándole intervenga inmediatamente a fin de resolver el conflicto pendiente.

LONDRES, enero 30 — Se reunió hoy un consejo de gabinete y examinó la situación creada por el movimiento huelguista. Resolvió no intervenir en los conflictos pendientes, porque las huelgas no fueron organizadas por las asociaciones gremiales y el gobierno cree por eso que una intervención oficial sería inoportuna.

EL PROBLEMA MARITIMO

LONDRES, enero 30 — El "Daily Telegraph", comentando el tipo actual de los fletes, dice que el prestigio comercial de la Gran Bretaña ha sufrido grandemente en Sud América, y que es necesario renovar las relaciones comerciales en circunstancias dificilísimas.

"El éxito, agrega, depende grandemente de la eficacia de nuestros servicios marítimos".

Dice que la construcción universal de buques será, en el curso del año actual, probablemente más del doble de lo que fué el año anterior, y, probablemente, llegará a tres veces más de la producción normal antes de la guerra.

El trasporte de las valijas de correo

LONDRES, enero 30—Los diarios de esta capital critican al gobierno porque despacha las valijas de correo para Nueva York en vapores poco veloces, en vez de emplear para ello los vapores de gran velocidad que están a su servicio.

Naufragio del "Endurance"

LONDRES, enero 30—Telegrafían de Yarmouth que el "Endurance" antiguo "Nimroti", buque que empleó Shackleton en sus expediciones antárticas, y que servía actualmente para el trasporte de carbón entre Inglaterra y Francia, naufragó en los bancos de arena frente a Yarmouth.

Desaparecieron diez de sus tripulantes.

Un vapor en peligro

LONDRES, enero 30 — Comunican de Dover que el vapor "Amsterdam", en viaje para Rotterdam, encalló en la costa y se encuentra en una situación peligrosa.

Partieron botes salvavidas de Deal y de otros puntos de la costa.

Fallecimiento de un general canadiense

LONDRES, enero 30 — Falleció hoy en Putney el mayor Steele, jefe del estado mayor del ejército canadiense.

ITALIA

PERDIDA DE UN DIRIGIBLE

GENOVA, enero 30 — Anuncian de Sanremo, que un dirigible militar, cayó en el mar frente a Albenga.

Los tripulantes del dirigible lograron salvarse.

GENOVA, enero 30 — El "Secolo XIX" ha recibido de Albenga la información siguiente:

"El dirigible "T. P.", piloteado por el teniente Curlotti y tres mecánicos, salió de Pontedera con rumbo a Sanremo.

"Durante el viaje fué sorprendido por el temporal, resolviendo el teniente Curlotti descender a pesar de que el viento impedía las maniobras.

"Ante el temor de que el dirigible cayera bruscamente al suelo, Curlotti y sus compañeros saltaron a tierra desde una altura de pocos metros, y resultaron ilesos.

"El viento arreció en aquel momento, con gran violencia. El cable de acero del dirigible fué atado a una planta de olivos; pero una ráfaga de viento arrancó la planta y el dirigible fué elevado hacia el mar, donde se perdió".

VUELO ENTRE MILAN Y ROMA

ROMA, enero 30 — Los diarios en sus ediciones de la tarde, anunciaron que al anochecer llegaría al campo de volación de Centocelle, un triplano Caproni, que había salido de Milán, con pasajeros.

Un crecido número de personas se trasladó a Centocelle, donde se hallaban reunido algunas autoridades, inclusive el personal superior de los servicios aerostáticos y de volación.

El triplano llegó a las 5 y 5. Al descender se oyeron muchos aplausos.

Los pilotos y los pasajeros fueron felicitados.

ROMA, enero 30 — El triplano salió de Milán a las 17.35 de hoy.

Llevaba 10 pasajeros, entre ellos varios periodistas y la señora Emma Zucchi.

Los pasajeros se muestran encantados del viaje.

Durante casi todo el tiempo de la travesía, el cielo permaneció cubierto, privando a los pasajeros de las bellezas del panorama.

Al salir de Milán, el triplano siguió la ruta de Piacencia, y recorrió el valle del Po, manteniéndose a una altura de 2.200 metros. La distancia entre Milán y la capital fué recorrida en cuatro horas y veinticinco minutos.

FALLECIMIENTO DE NOVELLI

PARIS, enero 30 — Un despacho recibido de Roma anuncia el fallecimiento de Ermete Novelli acaecido en la ciudad de Rimini.

Efectos de un temporal

ROMA, enero 30 — Un despacho recibido de Catania informa que el temporal de ayer causó perjuicios de importancia en la ciudad y en los suburbios.

Nevada en Perusa

ROMA, enero 30 — Telegrafían de Perusa que ha caído una nevada en toda la región.

La navegación

ROMA, enero 30 — Un comunicado oficial anuncia que ha terminado el período de requisa de los buques mercantes.

Desde la fecha se reanuda en toda la península el régimen de la navegación libre.

En honor de Ardigó

ROMA, enero 30 — Comunican de Padua que el senador Ardigó fué objeto de cordiales manifestaciones con motivo de su 91.º cumpleaños.

El ministro de Instrucción Pública, doctor Berenini, envió un afectuoso mensaje al esclarecido filósofo.

La salud de Villa

ROMA, enero 30 — El senador Villa, vicepresidente del consejo de ministros, sufrió un ataque de influenza y tuvo que quedar en cama por unos días.

Se encuentra ahora mejorado y dentro de breve podrá reanudar sus tareas de gobierno.

PORTUGAL

EL MOVIMIENTO MONARQUICO

Consejo de ministros

LISBOA, enero 30 — En los círculos políticos reina bastante animación con motivo de la constitución del gabinete. Confíase en que la labor política que realizará el nuevo gobierno, será beneficiosa para el país.

Las noticias que llegan de las regiones del Norte de la República indican que la situación continúa en el mismo estado.

Un comunicado oficioso anuncia que se celebró un consejo de ministros durante el cual se examinó la situación creada por el movimiento monárquico, en los distritos en donde estos elementos dominan.

Se resolvió adoptar enérgicas medidas para realizar una acción eficaz contra los rebeldes, contando con la ayuda del ejército y de la armada y con el apoyo del pueblo.

El gobierno castigará enérgicamente todas las perturbaciones públicas y hará observar con rigor las leyes en vigor, respecto al mantenimiento del orden. Continuará la marcha de los procesos por delitos comunes, ordenará la detención de los criminales de derecho común, que fueron puestos en libertad, por error.

Se acordó en principio abolir la censura a los diarios.

MADRID, enero 30 — Informaciones de Vigo anuncian que según noticias del Norte de Portugal, el gobierno monárquico se ha incautado de la hacienda existente en aquella zona.

ALEMANIA

Retiro de von Gwinner

AMSTERDAM, enero 30 — Comunican de Berlín que el señor Arthur von Gwinner anunció que el 31 de marzo próximo abandonará el puesto de director del Banco Alemán que desempeña desde hace muchos años.

Fallecimiento de un socialista independiente

AMSTERDAM, enero 30—Informan de París que falleció, sucumbiendo a un ataque de neumonía, el doctor Franz Mehring, diputado socialista independiente a la dieta de Prusia.

CUBA

Abolición de la oficina de abastecimientos

LA HABANA, enero 30—Las dos Cámaras del Congreso aprobaron el proyecto de ley que dispone la abolición de la oficina de abastecimientos, creados con motivo de la guerra.

CHILE

EN PUNTA ARENAS

ECOS DEL ULTIMO MOVIMIENTO

SANTIAGO DE CHILE, enero 30 — El gobierno se abstiene de dar informes sobre el movimiento de Magallanes, anunciando que ha terminado con la llegada de las tropas, habiendo sido apresados los culpables y cabecillas que quedaron vivos en la refriega de Natales y Bories.

Hacen el servicio de patrullas los húsares, la compañía de ametralladoras de Llanquihe y la marinería del "Chacabuco".

El juzgado ha iniciado el sumario.

En otros círculos se estima que el movimiento continúa, habiendo imposibilidad de obtener noticias debido a la censura telegráfica.

Ascenso del teniente Godoy — Fallecimientos — Viajeros

SANTIAGO DE CHILE, enero 30 — Se expidió un decreto ordenando la entrega de una recompensa de 50.000 pesos y el ascenso a capitán del teniente volador Godoy.

—Falleció en París el distinguido caballero de la sociedad de Valparaíso, vinculado a los grandes negocios, señor Víctor Pretot Freire.

—Falleció el señor Herman Echeverría Valdés, ex diputado y distinguido hombre político, del partido Liberal, que se había retirado ya de la política. Su muerte fué muy sentida.

—En Serena falleció la señora Josefina Argandona de Aguirre, distinguidísima dama, emparentada con la familia de Edwards.

—Se encuentra en Valparaíso el presidente de la Cámara de Diputados de Bolivia, señor Carlos Calvo.

—Partió en excursión por Europa el senador señor Alfredo Escobar, propietario de "La Nación".

Viaje del canciller — El estado de sitio — La huelga de mineros.

SANTIAGO DE CHILE, enero 30 — El canciller se dirigió a Valparaíso.

—En los círculos del gobierno circulan rumores en que con insistencia se asegura que el gobierno ha acordado en consejo de gabinete declarar la república en estado de sitio para prevenir posibles desórdenes en los comicios de febrero. Los ministros las han desmentido.

—El viernes se volverá a reunir el consejo de Estado.

—El gobierno recibió noticias del gobernador de Lautaro, en el que anuncia que salieron del trabajo 3.000 obreros de las minas de Coronel y 2.500 de las minas de Lota, siguiendo la huelga tranquila.

Siguen en huelga 70 trabajadores del muelle, a los que se plegaron 170 obreros de la maestranza de la compañía de Arauco.

Cambios diplomáticos — Fuertes calores

SANTIAGO DE CHILE, enero 30 — No guardan relación las incidencias diplomáticas últimas con el ofrecimiento hecho al señor Emilio Bello Codesido, distinguida personalidad política para que acepte la legación en Bolivia en reemplazo del señor Diego Dublé Urritia, actual ministro en Bolivia, el cual pasaría a Colombia, trasladándose a Julio Garcés Gana a la legación que se ha creado en Centro América.

—Hoy ha sido el día más caluroso de la presente estación de verano. Hubo 35 grados a la sombra y 38 al aire libre.

PERU

Informes de la prensa extranjera — Embajada de Norte América — Escuela de volación—Varias.

LIMA, enero 30 — El canciller ha concurrido hoy a su despacho, después del duelo de familia que ha guardado.

—Los diarios trascriben extensas informaciones de la prensa extranjera favorables al Perú, notándose el concepto ganado ante la prensa de Bolivia y Colombia.

—Se espera en el curso de breves días la redacción de un decreto con importantes nombramientos diplomáticos.

—Comunican de Washington que el Senado emitió un informe favorable al proyecto de convertir en embajada la legación en Lima.

—Ha continuado viaje a Holanda el señor Víctor Martúa, que representará al Perú ante el tribunal de La Haya en el ruidoso litigio de Brea Pariñas y otros.

—Se ha publicado un largo decreto que reglamenta el establecimiento de la escuela de volación militar.

—Las huelgas en el Norte prosiguen.

Un telegrama del prefecto de Trujillo dice que se espera una solución.

—Han sido muy obsequiados los capitalistas americanos William Kies, Frederic Longfellow, Lindell Pates y J. Luitwiler, que recorren Sud América en excursión de estudio.

Fueron recibidos por el presidente de la República y por el ministro de Hacienda.

—Estalló un incendio producido por inflamación de petróleo en la bahía de El Callao, en momentos en que se surtía el vapor "Bradford".

El viento contrario impidió que el fuego se propagara a la dársena.

REPUBLICA ORIENTAL

CONGRESO DE EXPANSION ECONOMICA Y ENSEÑANZA COMERCIAL

MONTEVIDEO, enero 30 — Celebró su segunda sesión el congreso de expansión económica y enseñanza comercial sudamericano.

Presidía el primer vice, conde do Almeida.

Casi toda ella fué destinada a la discusión del reglamento del congreso.

Fueron nombrados secretario general Eduardo Vázquez (hijo) y secretario de actas, el doctor Gallo, delegado boliviano.

Mañana se nombrarán los otros dos secretarios que determina el reglamento.

Por moción del conde de Almeida se pedirá audiencia al presidente de la República para que los delegados vayan a saludarle.

VAPOR ENCALLADO

MONTEVIDEO, enero 30 — La capitanía general de puertos recibió esta noche un telegrama del encargado del puerto de Rocha en el cual dice lo siguiente: "Avísame el guarda destacado en Garzón que frente al Rincón de Techera de aquella sección, se encuentra varado un vapor distinguiéndose un bote y siete tripulantes que se dirigen a la costa.

Ignoro más datos.

Inmediatamente envío personal para prestar auxilios."

La capitanía comunicó la novedad a la administración nacional del puerto.

Esta repartición prepara una expedición para despacharla en auxilio del barco encallado.

Recepción a los exploradores del Plata—Delegación de obreros católicos de Chile.

MONTEVIDEO, enero 30—Los centros católicos preparan una recepción a la brigada San Lorenzo de los exploradores del Plata, de Buenos Aires, que llegará el domingo próximo. Los esperarán en el puerto y después de una misa en la iglesia de San Francisco, irán al cementerio central, donde los huéspedes argentinos depositarán una corona de flores sobre la tumba del general Artigas.

Al día siguiente se les obsequiará con un paseo campestre.

—Esta noche se embarcaron para ésa los delegados de los obreros católicos de Chile, que han dado aquí varias conferencias.

Dice que vinieron en misión de confraternidad y regresan satisfechos.

"Nos halaga la esperanza, agregaron, de que en un plazo no largo las instituciones mutuales uruguayas habrán evolucionado hacia el sindicalismo. A este efecto la iniciativa referente a la celebración de un congreso sindical católico sudamericano, es digna de todos los aplausos.

Esta es la gran nueva que les hemos traído y que llevamos a Chile.

Manifestación socialista — Gestiones de unificación política—Candidatura de transacción — Vapores en viaje.

MONTEVIDEO, enero 30—El comité ejecutivo del partido Socialista ha invitado a las entidades obreras, que estén de acuerdo con la realización de una manifestación contra las deportaciones, encarcelamientos y abusos cometidos por el Poder Ejecutivo con el apoyo del parlamento para que envíen un delegado a la reunión que se efectuará mañana.

—Se afirma que se iniciarán muy pronto nuevas gestiones para la unificación de los colorados.

—Se propondrá la candidatura del doctor Jacinto Casaravilla, como de transacción para salvar las disidencias surgidas entre los nacionalistas al designar candidatos para miembros del consejo nacional de administración.

—Fueron despachados para ésa los vapores ingleses "Romney" y "Marconi".

Esta tarde pasó por Punta del Este con destino a Buenos Aires, el vapor inglés "Brodmount".

Aprobación de la ley de cheques — Senado — Lance de honor — Construcción del mercado de frutos.

MONTEVIDEO, enero 30 — La Cámara de Diputados aprobó en ambas discusiones el proyecto sobre ley de cheques.

En el artículo 3o. se agregó una disposición estableciendo que la presunción de culpabilidad admite prueba en contrario.

El Senado no pudo celebrar sesión por falta de número.

—Circula la versión de que a causa de la polémica violenta en los diarios se realizará mañana temprano un lance de honor entre los diputados señores Amadeo Almada y Osvaldo Crispo Acosta, catedrático de literatura de la Universidad.

Se agrega que son padrinos de este último los diputados doctores Beltrán y Rodríguez Larreta, figurando entre los representantes de Almada el diputado doctor Vecino. El duelo sería a sable.

—La Cámara Mercantil de Productos del País solicitó del gobierno apresure la aprobación del proyecto sobre construcción del mercado general de frutos. El costo de la obra

4.15 a. m.

EN LA CONFERENCIA DE LA PAZ

PROYECTO DE CONFEDERACION BALKANICA

EN LA CONFERENCIA DE LA PAZ

WASHINGTON, enero 31—El departamento de Estado publicó la organización definitiva del personal de la conferencia de la paz. Además de los presidentes, vicepresidentes y secretario general de las diversas delegaciones figuran los siguientes secretarios:

Por los Estados Unidos: señores Greew, Harrison y coronel Grant.

Por Gran Bretaña: teniente coronel sir M. P. Hankey, Norman y Phipps.

Por Francia: señores Gauthier y De Bearn.

Por Italia: señores Aldovrandi, marqués D'Arazzo y Brambilla.

—Por el Japón, señor Saburi.

El comité de calificación de poderes quedó compuesto de los señores White, Balfour, Cambón, Salvago Raggi y Matsui.

La comisión de redacción la compondrán los señores Brown Scott, Hurst, Fromagen, Ricci Busatti y Nagoska.

UN PROYECTO BULGARO

LONDRES, enero 31 — Un despacho de Roma dice que Bulgaria trazó un plan proponiendo la formación de la república federal de los Balkanes incluyendo a Bulgaria, Serbia, Bosnia, Croacia, Montenegro, Herzegovina y Eslovenia. Parece que esta idea surgió de las históricas asociaciones de la dinastía de los Coburgo.

EL INCENDIO DE LOVAINA

LONDRES, enero 31 — El "Daily Express" publica un despacho de Bruselas en que se anuncia que los diarios de esa capital piden el enjuiciamiento del general von Manteuffel, actualmente prisionero, que fué quien ordenó el incendio de Lovaina.

EN LA CONFERENCIA SOCIALISTA

PARIS, enero 31 — Telegrafían de Berna que los delegados de la conferencia internacional sindicalista, que ya han llegado, empezaron las discusiones preliminares. El señor Branting, en una alocución declaró que los pequeños Estados y los neutrales no pueden ser apartados de la obra de la constitución de la sociedad de las naciones. El delegado alemán Muller declaró que las guerras deben hacerse imposibles en el porvenir.

DIMISION DEL GABINETE TURCO

CONSTANTINOPLA, enero 31 — A consecuencia de las protestas formuladas por las potencias aliadas contra las persecuciones y confiscaciones que sufrieron los griegos y los armenios el gabinete otomano presentó su dimisión.

LOS ESPARTAQUISTAS EN WILHELMSHAVEN

COPENHAGUE, enero 31 — Según informaciones recibidas en esta capital, cuando los espartaquistas ocuparon Cuxhaven y Bremenhaven, se proclamó inmediatamente el estado de sitio en Wilhelmshaven, y tan pronto como llegaron a esta última población los espartaquistas y proclamaron la república independiente, el pueblo se levantó, declaró la huelga general y las autoridades clausuraron los telégrafos, correos y demás servicios públicos.

Poco después se organizó un gran mitin popular, que pidió el arresto de los delegados del consejo de obreros y soldados.

Los espartaquistas, sin embargo, lograron penetrar en el Banco del Estado, y apoderarse de la suma de dos millones de marcos, pero al salir se libró en las calles una reñidísima lucha, que tuvo por resultado la rendición incondicional de los espartaquistas.

EL BOLSHEVIKISMO EN INGLATERRA

LONDRES, enero 31 — Los cabecillas de las federaciones laboristas que declararon las huelgas generales en Gran Bretaña e Irlanda, son huelguistas afectos al bolshevikismo, y que proceden por orden de comités locales organizados como los soviets, y están en abierta oposición con los jefes autorizados de la federación de los Trade Unions.

Se asegura igualmente que estas huelgas son provocadas y sostenidas con dinero ruso.

DECLARACION DE EBERT

NUEVA YORK, enero 31—Un despacho recibido de Copenhague dice que según informaciones de Berlín, Ebert declaró que Berlín continuará siendo la capital de Alemania y la ciudad llamada a salvar la causa alemana.

Una información de Viena publicada por el "Mittag Zeitung" dice que de fuente asegurada se sabe que la unión de Alemania y del Austria alemana está resuelta definitivamente y que será proclamada antes de la firma del tratado de paz.

POLACOS Y CHECOESLOVACOS

PARIS, enero 31 — Se anuncia oficialmente que el delegado polaco, señor Dmowski declaró ayer ante la conferencia de la paz que Polonia aspira a recobrar el territorio que poseía antes de las reparticiones de 1772 y 1793, incluyendo la provincia y ciudad de Posen, la ciudad de Thorn y un libre acceso al mar por Dantzig, protegido por una faja de territorio que asegure la comunicación con el litoral.

El delegado checoeslovaco, señor Benes explicó el incidente que provocó el conflicto armado entre checoeslovacos y polacos en las fronteras de Silesia y Bohemia. Dijo que por el convenio celebrado, el 5 de noviembre de 1918 entre polacos y checoeslovacos para el establecimiento provisional de una línea fronteriza, el 21 de enero los checoeslovacos entraron en el distrito de Posen y fueron seguidos por los contingentes polacos, provocándose el conflicto consiguiente.

La comisión de la conferencia notificó a ambos contendientes la necesidad de poner fin a semejantes conflictos, declarando que la zona disputada será ocupada por los aliados por un período determinado.

Dmwski y Benes asintieron. La cuestión sobre la posesión definitiva del centro industrial de Silesia y los demás problemas territoriales polacos no fueron resueltos.

Ambos contendientes, polacos y checoeslovacos se manifestaron animados del deseo de llegar a una solución conciliatoria y declararon que la resolución de la conferencia de la paz la estimarán como justa y bien inspirada.

En esta forma de hoy en adelante quedarán eliminadas todas las dificultades entre polacos y checoeslovacos, que era lo esencial para la conferencia de la paz.

fué primitivamente calculado en pesos 2.750.000 y después con el adosamiento del embarcadero de ganado en 3.100.000 pesos.

Arribo de un regimiento de artillería — Cargamento de carbón—Fallecimiento — Varias.

MONTEVIDEO, enero 30—Se ordenó al regimiento de artillería al mando del coronel Muro, que se encuentra de guarnición en Paysandú, que venga en seguida a esta capital.

—Llegó el vapor sueco "Atland", consignado al gobierno con 6.000 toneladas de carbón que embarcó en Norfolk.

De la misma procedencia y también con carbón, llegó el vapor inglés "Clan Kenmett".

—Fallecieron el señor Carlos García y Santos y el doctor Alberto Nin

—El consejo de Asistencia Pública. aprobó hoy los términos del nuevo contrato que será propuesto a las hermanas del Huerto y de San Vicente de Paúl, en cuyas cláusulas se establece netamente la categoría de los funcionarios con que deberán actuar si quieren permanecer al servicio de la Asistencia.

Se establece en el articulado una serie de medidas tendientes a impedir los actos de propaganda religiosa que se busca hacer desaparecer definitivamente.

Ese contrato deberá ser aceptado por las hermanas para entrar en vigor.

—El capitán del vapor "Highland Piper", recibió un telegrama de Londres ordenándole que desembarcara aquí los pasajeros y después fuera a fondear en la rada de ésa.

Entre los pasajeros figura el doctor Gabriel Martínez Campos, ministro argentino en Rusia.

BRASIL

Manifestaciones políticas — La candidatura de Ruy Barbosa

RIO DE JANEIRO, enero 30—Empezaron las manifestaciones políticas en favor de la candidatura del general Dantas Barreto, para la presidencia de la República, asistiendo escasa concurrencia.

—El gobernador de Pará se ha adherido a la candidatura de Ruy Barbosa.

Caso de insolación — Nombramiento de embajador interino

RIO DE JANEIRO, enero 30—Hoy se produjo un caso de insolación.

—El doctor Cochrne Alencar será nombrado embajador interino en Wáshington.

ACTUALIDAD

El trasporte "Bahía Blanca"

En varias oportunidades, desde que se adquirió el trasporte "Bahía Blanca", nos hemos ocupado de él ya sea por la operación de adquisición o mientras se ejecutaron las reparaciones, o de los ensayos finales; y finalmente hemos llamado la atención del gobierno sobre la pérdida que representaba para el erario público la no utilización inmediata de este buque, lo que impide poder amortizar el alto precio pagado y subsanar parcialmente las necesidades de bodegas.

Circuló el rumor de que el buque no podía navegar porque su situación internacional no era perfectamente clara; y más tarde se han hecho publicaciones de que este rumor era infundado, y que nada se oponía a que el "Bahía Blanca" pudiera navegar con seguridad por todos los mares del mundo enarbolando el pabellón argentino. Ahora bien; resulta a pesar de todo esto, que el mencionado trasporte continúa amarrado en el puerto de la capital, ocasionando un gasto de algunos miles de pesos diarios sin que nadie sepa a qué atribuirlo.

El "Bahía Blanca" fué adquirido hace más de nueve meses por la suma de 4.100.000 pesos; se autorizó a invertir en las reparaciones trescientos mil pesos, la que seguramente ha sido más que duplicada, sin que se haya podido conseguir del Ministerio de Marina la publicación de la cifra exacta invertida. Si a esta misma se le agrega el interés del capital, seis por ciento (190.000 pesos); amortización, cinco por ciento (pesos 165.000); gastos de tripulación, mantenimiento y conservación; y el flete que pudo obtener desde que se halla listo, o sea en un viaje a los Estados Unidos, al precio de veinticinco pesos oro la tonelada neta (pesos 737.000), resulta que el trasporte "Bahía Blanca" cuesta hoy al erario 5.792.000 pesos papel. Es decir que el "Bahía Blanca" está perdiendo diariamente: pesos 2.000 de intereses y amortización; pesos 18.000 de flete y más los gastos de tripulación y mantenimiento.

Con estos datos, no es menester recordar la situación a que llegaría el armador de este buque, si sus administradores lo manejaran como lo está manejando el Ministerio de Marina.

Si comercialmente hablando, hay verdadera conveniencia en que el "Bahía Blanca" sea fletado sin pérdida de tiempo; si la administración nacional necesita de recursos para equilibrar el déficit de su presupuesto; si como se asegura, no hay inconveniente de orden internacional para que el buque pueda navegar libremente con el pabellón argentino; si la oficialidad y tripulaciones de la marina de guerra necesitan que los buques naveguen para hacer práctica; si finalmente, la escasez de bodegas requiere la utilización del "Bahía Blanca" y cualquier otro buque que pueda navegar, ¿qué razón hay para que el Poder Ejecutivo no ordene el inmediato fletamento del "Bahía Blanca"? ¿Por qué no ha salido ya este buque, que sabemos se encuentra perfectamente listo para zarpar?

El Congreso está en el deber de intervenir inmediatamente en defensa de los intereses tan importantes que este caso representa; de no hacerlo así, se hará solidario de una operación que además de estar resultando desastrosa, no tiene justificativo ni atenuante alguno.

Por último, hay que recordar que cuando se adquirió el "Bahía Blanca", se dijo que se le pagaría totalmente en dos viajes redondos.

Demoras perjudiciales

Cuando los acontecimientos europeos que siguieron a la firma del armisticio, hicieron ver que se aproximaba el momento en que se reuniría la conferencia de la paz, LA PRENSA hizo presente la necesidad de que la Argentina estuviera directa y concienzudamente informada de los altos problemas que en aquella asamblea se habrían de tratar. Indicó, al efecto, la conveniencia de que el Poder Ejecutivo nombrara representantes que, auscultando de cerca el ambiente y el pensamiento de los estadistas europeos, pudieran asesorarle, llegado el caso, y trasmitirle con fijeza las vibraciones de pueblos y gobiernos. Pero no se ha procedido así, y el tiempo va pasando, y con él la probabilidad de que nuestro gobierno quiera designar a ciudadanos expertos, para que haciéndole llegar una impresión, un comentario, un punto de vista digno de atención, facilitaran su ardua tarea del momento, frente a las enmarañadas cuestiones que plantea el porvenir de los pueblos.

Igual displicencia se ha advertido en lo que concierne a las instancias de la opinión pública de que no se demorara la designación de nuestro representante diplomático en Londres. Se ha hecho ya al gobierno inglés la consulta de práctica respecto a si el candidato es o no persona grata, y se tiene desde hace tiempo la respuesta favorable. Sólo falta el pedido de acuerdo al Senado, con el que se ha de dar por terminado este asunto; pero esa resolución no se dicta, no obstante la previa aceptación del futuro ministro.

Una tercera ocasión acaba de poner en evidencia, en poco tiempo, el hecho de que el Poder Ejecutivo no contempla con el interés debido, algunas de las que debieran parecerle importantes cuestiones de gobierno. Referímonos al congreso americano de expansión agrícola y comercial, reunido en Montevideo, y cuyas sesiones tuvieron comienzo anteayer.

Días atrás hacíamos notar la excepción que constituía nuestro país, ante la diligencia con que las demás naciones invitadas habían procedido a designar los delegados que habrían de representarlas en el congreso aludido. Pero ni la inminencia de que la asamblea se reuniera movió al gobierno a dar ese paso que ya tardaba en producirse. Y es así que, a pesar de juiciosas y oportunas advertencias, el Poder Ejecutivo ha esperado, para cumplir aquella obligación, la llegada del día fijado para que iniciasen sus deliberaciones en la capital uruguaya, los delegados de todos los países que han de tomar parte en el congreso.

Tantos y tan considerables atrasos, tan pronunciada lentitud para encarar resoluciones a las que se vinculan importantes problemas nuestros, no parecen contar a su favor con una excusa que atenúe su ingrato significado. Eso es ni más ni menos que la negligencia, y convengamos en que los gobernantes no tienen el derecho de incurrir en esa falta. Fuera impropio de un pueblo fuerte dejar pasar conscientemente la hora y la oportunidad de velar por sus intereses. Mídase, pues, en consecuencia, hasta dónde será inaceptable que, en vez de nuestro pueblo, sea el propio gobierno, llamado a preocuparse de su suerte, quien así descuide y postergue el momento de obrar en el sentido en que las conveniencias nacionales lo reclaman.

EL ESTADO DE SITIO

El Senado dió ayer su voto contrario al establecimiento del estado de sitio en la República. Como se recordará, el proyecto fué iniciado y aprobado por la Cámara de Diputados, cuando la conmoción pasada aun no había terminado en las calles de Buenos Aires. El Ministro del Interior llamado a dar el juicio del Ejecutivo, lo expresó favorable al proyecto; pero sin puntualizar acerca de sus fundamentos. Enviado el proyecto en revisión al Senado, fué allí el ministro y repitió sus juicios, agregando que "la situación era grave", y que el proyecto contaba con la opinión general del país. Como se le requirieran fundamentos más serios por tratarse de una ley que suspendía las garantías constitucionales, el ministro prometió llevar todos los antecedentes ilustrativos. Desde aquella sesión en que se formuló la promesa han corrido muchos días hasta el presente, y el ministro no ha enviado nada ni ha dado ninguna razón que justifique la sanción de una ley de esa índole. No obstante esto, no ha faltado en el Senado quien asegure que la ley es necesaria, contrariando los juicios de la opinión que se fundan en la tranquilidad pública que todos vemos, y en la suma de recursos legales que el Ejecutivo tiene a mano para reprimir y prevenir conmociones, sin tocar ni afectar las garantías que hoy más que nunca necesitamos todos. La República ha salvado, felizmente, el cabo de las tormentas, y no creemos que grupos ni partidos políticos abriguen un propósito contra las autoridades legales. Las "conmociones" de esa índole no tienen teatro propicio en el país, y las que pudieran sobrevenir de otro carácter, tendrán que sentir la mano fuerte de la Nación, porque la agresión sería a la tranquilidad pública y a la obra de nuestra cultura. La misión del Ejecutivo es ciertamente delicada; pero no es difícil llenarla con las armas de la ley y con el respeto a los poderes, a las personas y al pensamiento nacional. Bien ha hecho el Senado al negar su sanción a un proyecto de ley que pudo ser la indicada en un momento trágico; pero que hoy nada justificaría. La amenaza que ha oído el Senado, carece a nuestro leal entender, de fundamento en los hechos pasados y en los que se anuncian en corrillos de políticos aulicos, y de todas maneras ahí están las Cámaras para responder al patriotismo cuando éste exija—lo que esperamos que no sucederá—leyes como la de estado de sitio, que és arma demasiado peligrosa en las democracias.

EL CONFLICTO PORTUARIO

Los arreglos en tramitación

Después de 23 días de paro general en el puerto, parece que está próximo a resolverse el conflicto portuario.

En las reuniones de ayer, que fueron tres, celebradas en la prefectura general de puertos, se continuó discutiendo, y fueron aprobados en detalle, todos los puntos del pliego de condiciones presentado por la Federación Obrera Marítima.

La parte relacionada con los armadores del Centro de Cabotaje, ya ha sido resuelta completamente.

En la reunión de anoche se aprobaron los sueldos de las distintas categorías, en lanchas y buques areneros.

También ha terminado la discusión del artículo referente al pago de extras que motivó una larga deliberación entre armadores y obreros.

En las sesiones de hoy se considerarán los sueldos de capitanes y baqueanos y con esto quedarán concluidas las negociaciones.

—

La Federación Obrera Marítima, que había ordenado que bajaran a tierra los patrones que aún permanecían a bordo, dejó ayer sin efecto esa medida, en vista de la próxima terminación del conflicto.

En seguida que se legalice el arreglo, los obreros se reunirán en asamblea para aprobarlo y resolver volver al trabajo. Es probable, en este caso, que los servicios de navegación y las operaciones de los buques se reanuden desde mañana.

—

El movimiento del puerto fué ayer poco activo. Solamente entró un vapor sin remolcadores y salieron dos barcas y un trasporte del gobierno.

Hoy deberán zarpar para Montevideo los vapores "Ciudad de Montevideo" y "Cabo Santa María", que son los únicos fluviales en movimiento.

—

El Centro de Navegación Trasatlántica se reunirá hoy para tratar diversos asuntos relacionados con el trabajo en el puerto.

—

Tanto este Centro como el de Cabotaje, han resuelto, para el caso de que los obreros vuelvan al trabajo, colocar en partes visibles, de los buques, avisos con las condiciones establecidas, para que ninguno de ellos sea engañado.

ASOCIACION DEL TRABAJO

En la sesión que celebró ayer la Asociación del Trabajo, y durante la cual se ocupó de su acción en el conflicto marítimo, resolvió dar a conocer la siguiente nota:

Como consecuencia de la intervención que la Asociación del Trabajo ha tomado en las gestiones conducentes a la pronta solución del conflicto marítimo el Centro de Cabotaje Argentino ha comunicado a la misma la nota recibida anoche del prefecto general de puertos que se trascribe a continuación y en virtud de ella, ha dado su conformidad para que acudieran a la prefectura las comisiones representativas del Centro de Cabotaje y de Lancheros, para la discusión de las mejoras de salarios.

La nota dice así: De orden del señor Ministro de Marina, tengo el agrado de dirigirme al señor presidente, con referencia a su nota de fecha 24 del corriente, en la que me expresa las cuatro reglas fundamentales que ha formulado ese Centro como condición para la reanudación del trabajo fluvial y marítimo.

"En respuesta a la mencionada nota, me es grato confirmar a usted que arreglada la cuestión salarios, los obreros marítimos volverán al trabajo de acuerdo con las cuatro condiciones estipuladas por el Centro de Cabotaje Argentino, las que se harán cumplir por intermedio de la prefectura general de puertos.

Las cuatro condiciones fundamentales formuladas por el Centro de Cabotaje y puestas en conocimiento de la prefectura en nota del 24 de enero corriente, a que se refiere la comunicación arriba trascripta, son las siguientes:

La disciplina a bordo de los buques de la matrícula nacional se regirá por las ordenanzas y disposiciones de la prefectura general de puertos, y aquellas ordenanzas que se pudieran dictar para la mayor estabilidad del personal.

Los armadores nombrarán, por intermedio del capitán o patrón, la tripulación del buque.

La tripulación se obliga a embarcar y desembarcar toda carga que la administración o armadores ordenen, sin que los tripulantes tengan derecho a formular objeción alguna relativa al cargador o consignatario. Igual disposición regirá para el embarco y desembarco de pasajeros.

El servicio de cámara, cocineros, ayudantes, etc., no se turnará, debiendo establecerse a bordo de manera que cada uno tenga durante el mes cuatro días francos.

Las bases para las relaciones de trabajo entre las compañías de navegación y el personal de obreros estibadores en el puerto de la capital, son las siguientes:

Se mantendrá el actual salario sobre la base de pesos 6 m|n. por 8 horas de trabajo diurno y pesos 12 m|n por 8 horas de trabajo nocturno.

Regirán los horarios actuales, así como la reglamentación vigente sobre peso de bolsas y fardos para exportación.

Las compañías contratarán su personal de estibadores y mantienen su derecho absoluto para elegir y sustituir sus obreros.

Los estibadores se obligarán a embarcar toda carga que las compañías coloquen con ese objeto al costado del buque, ya provenga la carga de lancha, vagones, carros, galpones o elevadores, sin que los estibadores tengan derecho para formular objeción alguna al cargador.

Igual obligación contraerán los estibadores respecto a las operaciones de descarga.

CONCEJO DELIBERANTE

REUNION DE ANOCHE

JORNADA MAXIMA Y SALARIO MINIMO

Homenaje al doctor Piñero

LA INTERPELACION

A las 10 de la noche reanuda su sesión permanente el Concejo Deliberante, con asistencia de 26 concejales. Después que la presidencia declara iniciado el acto, ocupa su asiento el secretario de obras públicas. A su entrada, una persona de la barra grita: "¡Viva el ingeniero Quartino! ¡Viva el balneario!".

Hecha la advertencia reglamentaria a la barra, el presidente anuncia la continuación de la interpelación, pero no concede la palabra ni al interpelante ni al interpelado.

Después de una pausa hace uso de la palabra el concejal Amuchástegui, para dar extensos fundamentos de una minuta de comunicación al departamento ejecutivo, y de un proyecto de ordenanza. La primera solicita antecedentes sobre las gestiones realizadas por la Intendencia ante las empresas de tranvías para que concedan a su personal obrero la jornada máxima diaria de ocho horas y el salario mínimo de 100 pesos mensuales o cuatro pesos por cada día. El proyecto dispone que en todos los contratos de concesión para la implantación de nuevos tranvías, la Intendencia impondrá, como cláusula especial, que el personal obrero trabaje ocho horas y cobre el mencionado salario mínimo. Su autor formula moción de que se trate sobretablas.

Los señores Zaccagnini y Spinetto, en breves consideraciones, dejan establecido que en la sesión del 17 de enero fué presentada por la representación socialista la misma resolución con carácter general. Al considerarse en particular el proyecto, opina el doctor Martínez Castro que se trata de una solución lírica en homenaje al obrero y no responde al carácter práctico que corresponde a toda legislación. Después de breves rectificaciones del señor Amuchástegui, ambas iniciativas se votan, con resultado afirmativo.

En sentidas palabras pide el concejal Itaicos que el cuerpo se ponga de pie en homenaje a la memoria del doctor Horacio Piñero, ex director de la Asistencia Pública, recientemente fallecido. Aprobada por unanimidad la indicación, el Concejo y la barra se ponen de pie.

—

Continúa la interpelación sobre procedimientos administrativos seguidos en la construcción del balneario municipal. Advierte el secretario Quartino que la Intendencia envió ayer al Concejo los expedientes solicitados por el interpelante y por votación unánime del cuerpo. Inicia su disertación el señor Cúneo: en poder de las actuaciones referidas, dice, puede hacer afirmaciones categóricas, por cuanto ha podido comprobar la verdad de graves denuncias. Hace referencias a la construcción del espigón: no podía ser hecho sin la ataguía para defensa del personal obrero. La Intendencia, para contratar las obras de su construcción, después de consultar varias casas especialistas, llamó a licitación, a la cual se presentaron tres empresas. La casa Prunieres y Compañía, que se puso en condiciones más ventajosas, suponía que le correspondería el trabajo, pero cuando solicitaba en las dependencias municipales informes sobre el trámite de los expedientes, supo que en los terrenos del balneario se descargaba madera. Hechas las averiguaciones, supo que una casa, por simple arreglo con la Intendencia había obtenido la realización de los trabajos licitados. En los expedientes que tiene en su pupitre, está plenamente comprobado que se realizó en tal forma el contrato, sin licitación, o mejor dicho, mientras se realizaba la licitación. El cargo, agrega, es llevantable, por su carácter de infracción gravísima a la ley de contabilidad.

La segunda cuestión se refiere al teatro griego, construído sin planos oficiales. En tal obra se ha faltado al cumplimiento de ordenanzas que exigen la aprobación de planos hasta para la construcción de un sencillo tabique. Se ha prescindido de la intervención de los técnicos de la repartición, y, a su juicio, el argumento de que se trata de una experiencia no justifica la prescindencia de planos, sin que esa razón se torne un agravio para el cuerpo de ingenieros municipales y nacionales. La precipitación con que se ha procedido está comprobada en el mismo expediente que se ha llegado a dar a los jefes de repartición orden de que entreguen, sin medida y sin presupuesto, los materiales y personal que soliciten los empresarios de la obra.

Reitera el señor Cúneo sus declaraciones sobre la renovación del asfaltado del interior de los mataderos de Liniers. No había querido calificar el procedimiento seguido en la emergencia hasta conocer las actuaciones del expediente. Lee una nota del 1.° de febrero de 1918, en la cual se da cuenta del mal estado del pavimento por el director del departamento de obras públicas. El secretario del ramo ordena el 1.° de marzo que se proceda a la renovación total del pavimento. Esa resolución está firmada, pero la firma, que no puede precisar de quién es, está tachada. Manifiesta el secretario de obras públicas que la firma le pertenece, pero que antes de mandar a la mesa del intendente lee y relee los decretos que siempre redacta la subsecretaría.

Más adelante, agrega el señor Cúneo, aparece con fecha 29 de abril una pregunta del intendente, sobre quién ha impartido la autorización en virtud de la cual se ha hecho la renovación total del pavimento. Explica el secretario que no ordena en su carácter de tal, sino que simplemente refrenda los decretos de la Intendencia. Con enumeración de notas y resoluciones, el interpelante comprueba que la Intendencia había dado orden verbal para realizar la pavimentación en la parte abierta para la extracción de los rieles, pero advertida de la realización de todo el pavimento, ordena una investigación para deslindar responsabilidades.

A una insinuación sobre la honestidad con que ha procedido la secretaría de obras públicas, hecha por el ingeniero Quartino, responde el señor Cúneo, que se trata de revelaciones dolorosas de un expediente que comprueba que el Intendente llega a una situación tristísima en virtud de la obra realizada por las personas que lo rodean.

Afirma el señor Cúneo que en las actuaciones a que se remite también se ha perdido una nota que llevaba el número 3.809. El procedimiento de la pérdida de notas estaba, al parecer, a la orden del día, en la secretaría de obras públicas. Manifiesta el señor Quartino que como consecuencia de la pérdida de esa nota ha presentado su renuncia el inspector general de calzadas. Responde el señor Cúneo que no tiene esa versión: al funcionario mencionado, ingeniero Padulla se le ha exigido la renuncia, según su propia manifestación, por haber denunciado a la Intendencia "que se robaba a granel en la construcción de pavimentos".

Continúa el señor Cúneo detallando irregularidades sobre la reconstrucción de pavimentos. Hace referencia de que la casa Prunieres y Compañía puede presentarse ante la justicia reclamando daños y perjuicios por las irregularidades cometidas con trasgresión de ordenanzas en vigor.

El secretario Quartino le interrumpe categóricamente: "es falso, falsísimo", dice. Responde a su vez el señor Cúneo que habla de posibles reclamaciones, pero que la actitud suya contrasta con la del secretario de obras públicas, pues no quiere ni calificar los hechos que ha comprobado. Afirma decir verdad, en tanto, continúa, que el secretario de obras públicas va a ser desvirtuado en manifestaciones categóricas por cartas, que lee, de los ingenieros Padulla y Guillot, que refieren la fecha en que entregaron al señor Quartino la fotografía que éste, en la sesión anterior, declaró que no conocía.

Termina el señor Cúneo afirmando que, en caso necesario, podrá decir algunas cositas más.

Habla en seguida el señor Quartino. Rectifica brevemente algunas consideraciones. Declara que no tenía conocimiento de las comunicaciones del ingeniero Padulla respecto de las irregularidades cometidas en la construcción de pavimentos: la superioridad no dió curso a esas notas del mes de marzo. Agrega que de haber tenido conocimiento de esa nota habría tomado algunas medidas. Respecto de la fotografía aduce que no le fué presentada con carácter oficial. En la sesión de hoy, afirma, levantará los cargos formulados por el interpelante.

El cuerpo resuelve terminar con la interpelación en la reunión de esta noche a cualquier hora que se llegue, por indicación del señor Dickmann. En seguida se pasa a cuarto intermedio.

—

La comisión de presupuesto consideró el proyecto de gastos del teatro Colón. Como se declarara que no alcanzan las partidas proyectadas, el concejal Dickmann manifestó que no tenía inconveniente en aceptar aumentos siempre que fueran cubiertos con recursos proporcionados por el mismo coliseo. Propuso al efecto el aumento del 10 por ciento de los precios de todas las localidades en general.

—

En la reunión de la comisión de hacienda, el concejal Mantecón (J. F.), preguntó al secretario del Departamento Ejecutivo, doctor Leys, en virtud de qué atribuciones la Intendencia abría cuentas especiales prohibidas terminantemente por las disposiciones del digesto.

El doctor Leys expresó que, en su opinión, las cuentas especiales significan la negación de todo régimen financiero, pero la Intendencia ha debido recurrir a ellas porque no funcionaba la rama deliberante y debía atender a ciertos gastos indispensables.

—

Los concejales Dickmann y Villarreal presentarán en la reunión de esta noche un proyecto de reforma completa del reglamento del cuerpo.

—

La comisión de interpretación presentará despacho en el asunto relativo al sorteo de los concejales que deben desempeñar funciones por dos y cuatro años. Acepta el procedimiento del sorteo de cada grupo.

El concejal Mantecón (J. F.) ha presentado a la comisión una nota, en la cual sostiene, que de acuerdo con la ley 5098, el sorteo debe ser general.

—

Un núcleo de vecinos y propietarios de la fábrica La Cantábrica, situada en las calles Martín García, Taguarí, Uspallata y España, ha presentado a la presidencia del Concejo Deliberante una extensa nota, en la cual solicita que sean agregados diversos expedientes al mensaje recientemente enviado por el departamento ejecutivo, pidiendo la derogación del permiso precario dado por la anterior comisión municipal a dicho establecimiento, para que trabajen durante la noche los laminadores y martinetes.

Manifiestan los recurrentes que la mencionada fábrica funciona en contravención de todas las ordenanzas en vigor, y de la reglamentación de la ordenanza de establecimientos industriales, según lo comprueban los informes técnicos y dictámenes legales agregados a esas actuaciones en trámite, desde el año 1912.

MOVIMIENTO POLITICO

UNION CIVICA RADICAL

Los tumultos en el comité de la capital

Los tumultos ocurridos el miércoles por la noche, en el comité de la capital, cuando debió procederse a la elección de la mesa directiva, constituyeron el tema obligado durante el día de ayer, en todos los círculos políticos, y especialmente en los radicales, donde fueron también duramente comentados.

El doctor Tamborini nos dijo que el Presidente de la República le había hecho afirmar por un diputado nacional que "condenaba los hechos producidos por la barra y que ellos no volverían a repetirse".

El señor Barretche, presidente provisional del comité de la capital ayer, después de un cambio de ideas con algunos delegados y presidentes de comités seccionales, resolvió convocar a reunión para mañana, a las 3 de la tarde, a fin de efectuar la elección de la nueva mesa directiva.

—En virtud de encontrarse acéfala la mesa directiva del comité de la capital, el club Balvanera Radical ha resuelto acordar un plazo de quince días más a dicho comité para que estudie el pedido de reconsideración de la expulsión de varios de sus afiliados que se hicieron durante la presidencia del señor Pío Zaldúa.

—Hoy, a las 6 de la tarde, se realizará una asamblea de la comisión nacional Pro monumento al doctor Alem, para integrar la comisión directiva.

Partido Conservador

En el local del comité del partido Conservador, Tucumán 768, ayer por la mañana se realizó la recepción de la delegación salteña de la Unión Provincial, compuesta por los doctores Manuel R. Alvarado y Moisés Oliva.

La delegación fué recibida por el presidente del partido doctor Rodolfo Moreno (hijo), a quien acompañaban el vicepresidente, ingeniero Pedro T. Pagés; diputados nacionales, doctores Mariano Demaría, Matías G. Sánchez Sorondo, Adrián C. Escobar, señores Alfredo Rodríguez, Alberto Barceló, senadores provinciales Alfredo Butty y doctor Silvio E. Parodi, diputados Prudencio R. Urdínola, Enrique Barceló, doctor Saturnino Salcedo, Benito E. Martínez, Pablo Castro y varios miembros de la junta de gobierno.

Los doctores Alvarado y Oliva expresaron que habían sido designados para traer en nombre de la Unión Provincial de Salta, un saludo afectuoso a las autoridades del partido Conservador, y para agradecerle la importante colaboración que le había prestado últimamente, al enviar una caracterizada delegación, encargada de coadyuvar a la tarea que pesaba sobre aquélla.

Luego, en unión de varios miembros de la junta de gobierno, visitaron todas las dependencias del comité, y como se interesaran por conocer la organización del mismo, el presidente les exhibió el archivo, registro de padrones, legajos de los comités constituídos, carpetas electorales, etc.

A medio día, los delegados salteños fueron invitados a un almuerzo íntimo en uno de los salones del Jockey Club, y por la tarde asistieron a la sesión de la Cámara de Diputados.

Partido Demócrata Progresista

En el local del comité central, Lavalle 614, esta noche a las 9 se reunirán en asamblea general los afiliados del comité de la sección 14, con objeto de renovar sus autoridades.

Partido Socialista Argentino

Esta noche a las 8.30, en la esquina de Almirante Brown y Olavarría se realizará una conferencia de propaganda en la que hablarán los señores Alfredo L. Palacios, Alejandro Mantecón y Ricardo Garbellini quienes disertarán sobre temas relacionados con los últimos acontecimientos obreros.

—Los adherentes del centro de la sección 2a. se reunirán en asamblea general esta noche, para tratar varios asuntos.

APUNTES PARLAMENTARIOS

SESION PARA HOY EN DIPUTADOS

Hoy se reunirá la Cámara de Diputados e iniciará el estudio del despacho de su comisión de presupuesto sobre la ley general de gastos y de recursos para el corriente año.

Informará el despacho el presidente de la comisión doctor Molina.

—

La comisión de legislación del Senado continúa ocupándose del proyecto de jubilación de empleados ferroviarios, y hoy hará lo mismo para considerar algunos informes que prometió el Ministerio de Obras Públicas, y que se espera llegarán hoy al seno de la comisión.

ERMETE NOVELLI

Su fallecimiento

El popular y glorioso actor italiano, el predilecto de todos los públicos sin distinción de climas ni de pueblos, dejará un recuerdo perdurable en el espíritu de los que tuvieron la fortuna de gustar su arte sencillo como la vida, y hondo como la realidad. Es triste e injusto el destino con estos seres que pasan por la escena traduciendo todo el vasto mundo de la emoción humana, dominando con la risa de la farsa o con el acento plañidero de la tragedia. Para ellos la gloria es siempre actual, del momento, en las tablas y ante el auditorio que vive las situaciones simuladas, y no por ello menos intensas. Pero es una gloria cuyos resplandores pronto palidecen, porque el tiempo va restando los encantos de la lozana juventud, la energía, la vivacidad, la soltura que se adquiere antes de que comience el descenso fatal e irremediable. Luego la vejez y la muerte dejan vacío el puesto de los ruidosos triunfos. Y otros vienen a ocuparlo para seguir pasando y para continuar perdiéndose como sombras en el olvido de una posteridad que nada recuerda... Bien es verdad que las generaciones que cubrieron de palmas al triunfador siguen como él y con él la misma trayectoria.

La mejor fisonomía moral de Ermete Novelli nos la proporciona él mismo, en una autobiografía sabrosa y cautivante como su palabra hablada. "En cuanto a mi silueta interior —decía—puedo asegurar a todos que la medalla presenta un anverso mejor. De carácter suave, bueno... (tal vez demasiado bueno), corazón ternísimo, menos cuando llega a comprender que se le traiciona; pues entonces, como la Rosina del "Barbero", "diventa una vipera"..., ingenio pronto, audacísimo, espíritu minuciosamente observador, memoria facilísima para retener lo que estudio y pronta para olvidar, especialmente la maldad de los otros; nervioso y desconfiado como un gato, cariñoso como un perro... he ahí mis principales cualidades".

Lo que Novelli dice de sí mismo, como hombre en la vida privada, en gran parte se comprueba lo propio como actor en los grandes escenarios. Sus características artísticas son precisamente, la extraordinaria espontaneidad, la intuición rápida y sutil, la palabra tan natural y flúida que daba la impresión de estar hablando en su propia casa; poseía todo lo que distingue al hombre que nace predestinado a ser una gloria del teatro.

Desde sus años más tiernos tuvo Novelli vinculaciones con los escenarios. Era hijo de un modestísimo apuntador de teatro, abrumado de tareas y en una lucha sin tregua con la vida amarga y ruda. El niño no conoció comodidades materiales: faltó pan en su mesa y abrigo en su lecho, ni fué a la escuela a recibir la más elemental educación. El lo hizo todo, después, en los azares de la existencia, a impulsos de una divina llama que brillaba en su espíritu. Fué la pasión de los títeres la que le abrió el camino del teatro superior, universal y humano. Por eso puede señalarse a Novelli como al más preclaro artista intuitivo, personal como ningún otro y sólo por eso inimitable.

Ermete Novelli ha sido el actor más "italiano" que hasta ahora haya nacido en aquel país de arte y de belleza. Uno de sus críticos, acaso el más certero, dijo que oyéndole hablar parece hijo de todas las provincias italianas. "En Nápoles habla egregiamente el napolitano; en Roma es un poco... romanesco; en Florencia se le confundiría con Fagioli y en Bolonia se le tendría por nacido y criado a la sombra de San Petronio... Nos parece, sin embargo, que la Toscana tenga, primero que ninguna otra región de Italia, el derecho de poseer una ciudad en la cual haya nacido Ermete Novelli, y esa ciudad creemos que es Lucca".

Las principales creaciones de Novelli ocuparon, sin embargo, un gran capítulo en la historia del arte dramático como documento insuperable e insuperado, desde "Luis XI" a "Mia moglie non ha chic" y desde "Sylock" al "Rato delle Sabine". Entre nosotros no se olvidarán fácilmente aquellas veladas en los mejores teatros de la ciudad—y también en los más modestos—en las que el encanto del genio de Novelli dió todas las pruebas del espíritu y del vigor, que es la característica de la admirable raza de actores italianos.

Fué Novelli el artista predilecto del público de Buenos Aires. Aquí recibió todas las palmas del triunfo y todas las expansiones del corazón argentino que le vió partir, la última vez, con el doloroso presentimiento del adiós definitivo.

CHILE Y PERÚ

DECLARACIONES DEL MINISTRO DE CHILE EN LONDRES

Londres, enero 30 — En una entrevista habida entre un redactor de "Le Temps" y el ministro de Chile en esta capital, éste anunció que próximamente publicará una respuesta detallada sobre las informaciones "parciales" de los representantes peruanos.

El citado diplomático declaró que es absolutamente inexacto que Chile se haya rehusado a la ejecución del plebiscito, y afirmó que Chile, quedando neutral, ayudó más eficazmente a los aliados (facilitándoles salitre; numerosos chilenos se enrolaron en las filas combatientes) que el Perú con su ruptura platónica.

Respecto a las simpatías de sus respectivos pueblos (chileno y peruano), por la causa de los aliados, declaró que confía en los informes de los representantes de Estados Unidos, Francia e Inglaterra.

DEL MINISTRO CHILENO EN FRANCIA

Nueva York, enero 30 — Telegrafían de París a la Associated Press que el ministro de Chile en aquella capital, doctor Maximiliano Ibáñez, declaró lo siguiente en una entrevista:

"Confío en que la conferencia de la paz y la liga de las naciones, cuando el Perú suscite ante ellas la cuestión de Tacna y Arica, adoptará una actitud que nos será favorable, aun cuando Chile permaneció neutral en la guerra.

"Los hechos demuestran que observamos fielmente las cláusulas del tratado de Ancón, mientras que el Perú no las cumplió. Por el contrario, pidió nuevas condiciones por las cuales todos los peruanos de Tacna y Arica pudiesen votar, sin tener en cuenta la duración de su permanencia, mientras que los chilenos y los extranjeros sólo podían votar después de haber residido cierto número de años.

"¿Puede existir confesión más patente de que el Perú estaba convencido de que el plebiscito le sería contrario si se establecía en forma legal? Consideramos que, puesto que no cumplió el Perú las cláusulas del tratado, ha perdido el derecho a sus beneficios."

DE CHILE

Santiago de Chile, enero 30—En el principio de la semana se embarcaron en la chata "Itata" 1.900 peruanos mayores de edad y 1.200 menores.

Se le denunció al gobierno que viajaban en mala forma, y el ministro, señor Quesada, telegrafió al intendente de Tarapacá, pidiéndole informes sobre la denuncia.

Hoy, a última hora, se recibió un telegrama del intendente, insertando la declaración del cónsul de Francia en Iquique, en la que dice que los peruanos se han ido por su propia voluntad y por la falta de trabajo, debido a la paralización de las salitreras. Agrega que viajan en excelentes condiciones y no ha recibido reclamación alguna para presentar en defensa de los intereses del Perú.

Dice que siguen su viaje en buena forma, y que la denuncia es falsa.

Santiago de Chile, enero 30—En la nueva conferencia celebrada entre el canciller y el ministro de Bolivia, señor Pinilla, éste le manifestó que las aspiraciones de Bolivia serían expuestas cuando se produjese la reunión de la liga de las naciones.

Agrega que la presentación del general Montes a la conferencia de París obedecería a una idea propia, sin haber recibido autorización del gobierno del altiplano.

En todo caso, agregó, Bolivia gestionará la salida que necesita por el Pacífico, mediante un acuerdo con Chile, en el caso de que se le procurara Tacna y Arica, de lo contrario el Perú tendría que darle una salida por Ilo o Moliendo.

El canciller y el ministro Pinilla se manifestaron reservados sobre la verdad y alcance de las aspiraciones del Perú.

—Continúa el descontento sobre la presentación de Montes y las noticias que llegan a Santiago dicen que Bolivia se ha equivocado al solicitar Tacna y Arica.

—En los círculos gubernativos de Lima produjo descontento la petición de Bolivia.

EN EL PERU

Lima, enero 30—Se anuncia que el señor Francisco García Calderón, ministro del Perú en Bélgica, presentará a la liga de las naciones un alegato del Perú sobre el problema del Pacífico.

—Se sigue comentando la actitud del ministro boliviano en París, acerca de la intervención de Bolivia en la cuestión de Tacna y Arica, a tiempo de que no han satisfecho las explicaciones dadas por el encargado de negocios en Lima, sosteniendo que la acción de Bolivia se encamina solamente a la reconquista de Antofagasta.

—Se continúan fundando nuevas instituciones comerciales.

—Las autoridades tratan de disuadir que se lleve adelante la medida aconsejada por el diario "Crónica", que ha abierto una campaña en favor de los intereses del Perú, reproduciendo todas las publicaciones chilenas que protestan por los atentados de Tacna y otros.

Hoy publica un facsímil de "La Nación", de Antofagasta, en el que califica de brutales los cobardes sucesos ocurridos el 9 de enero.

Lima, enero 30 — Los extensos telegramas de Chile demuestran la preocupación de la prensa santiagueña ante la actitud del ministro boliviano Montes en París, con respecto a los asuntos del Pacífico.

Aquí la situación internacional está paralizada, a la espera del desarrollo de los acontecimientos europeos.

DEL URUGUAY

Montevideo, enero 30—Interrogados los delegados de los obreros católicos de Chile sobre la cuestión de Tacna y Arica, agradecieron la pregunta, porque podían hacer declaraciones en esta tierra hermana, donde al parecer se ha sembrado bastante semilla de odio a Chile, que felizmente no ha prendido porque el terreno no ha resultado propicio.

En esta cuestión con el Perú, siguieron diciendo, somos víctimas de la pura y exclusiva acción política de los hombres gubernativos del Rímac.

La cuestión de Tacna y Arica está sujeta a un tratado solemne que liquidó la guerra del Pacífico.

Dicho tratado no se ha cumplido por culpa única y exclusiva de los gobernantes del Perú, por la sencilla razón de que no le conviene cumplirlo porque una vez terminada la cuestión del Norte desaparecería la más barata de las plataformas electorales.

El pueblo desea ardientemente la liquidación definitiva en forma pacífica, y sabe que el tratado de Ancón fué una mera fórmula de cesión que eso fué lo inevitable en su condición de vencido, que Chile está dispuesto al cumplimiento de dicho pacto, que tiene hasta el dinero para pagar el precio convenido, que el plebiscito sancionará la soberanía de Chile, que el Perú jamás ha hecho esfuerzos serios para ir al plebiscito y que el gobierno no ha juntado ni medio centavo para pagar los diez millones en caso de que el plebiscito sea favorable al Perú.

Pero al gobierno no le conviene que se arregle, que termine la cuestión. Ya es tiempo de que se digan las cosas por su nombre.

El Perú cree que será escuchado en la conferencia de la paz; ya tienen los aliados para rato con la tarea de liquidar la gran guerra y no creemos que vayan a abrir discusión sobre una cuestión que no les interesa y que finalmente para conocer de ella y resolverla tienen que oir a nuestra patria.

Hay muchas Tacna y Arica en discusión.

Lo dicho, los ciudadanos podemos hablar un poquito más claro que los gobiernos.

No hay ni habrá peligro de guerra, porque llevada la cuestión al terreno de la discusión honrada y con la resolución de concluir con ella la cosa se cae sola.

El Perú se tendrá que resignar a la entrega de lo que vendió o cedió disimuladamente.

Al buen pagador no le duelen prendas.

CALZADO DE FABRICACION NACIONAL

Circular del Centro de Fabricantes

Hace algunos meses publicamos una información suministrada por el Ministerio de Relaciones Exteriores, referente a una queja del consulado argentino en Capetown, según la cual los comerciantes de esa plaza habían devuelto una partida de calzado de fabricación argentina por considerar que la mercadería se hallaba en malas condiciones, tanto en su embalaje como en la preparación de los diversos elementos que componían la misma.

Con tal motivo, el Centro de Fabricantes de Calzados, después de investigar los fundamentos de las quejas mencionadas, ha dirigido a sus asociados una circular que contiene los informes presentados por la comisión designada especialmente para investigar los fundamentos de aquellas quejas.

Se expresa en ésta que las quejas se basan en la calidad de las plantillas interiores, así como también en la aplicación de colas y engrudos de composición deficiente, lo que, unido al empleo abusivo de materiales inferiores, indicaban de antemano la inconsistencia que ese calzado tendría en el uso.

La circular de referencia expresa también que el sistema de embalaje adoptado había sido motivo de serias y numerosas quejas y que podía considerarse su deficiencia como el principal factor de que ese calzado hubiera llegado a su destino en un lamentable estado de presentación.

Aquella comisión investigadora manifiesta que el calzado de referencia no fué exportado directamente por fabricantes argentinos, sino que se había vendido a bajo precio a intermediarios, quienes realizan sus compras sin especificar destino para las mercaderías. Agrega en seguida que los fabricantes argentinos cuidan especialmente de esos detalles cuando deben confeccionar calzado con destino a la exportación.

Más adelante evidencia la conveniencia de que cuando haya alguna partida para exportar, los fabricantes deben cuidar especialmente las condiciones en que se halla el calzado y el embalaje.

La circular termina por manifestar que en la división comercial dependiente del Ministerio de Relaciones Exteriores se suministrarán a los interesados toda clase de informaciones relacionadas con este punto.

Por su parte, el citado departamento comunicó la nota que antecede el consulado general en Capetown a fin de que la haga conocer a quienes interese.

EN LA OPERAI ITALIANI

Demostración al capitán Bandini

Se realizó anoche, en el salón de la sociedad Operai Italiani, el banquete, con el cual la colectividad italiana despedía al capitán doctor Gino Bandini.

Ocupaban la cabecera de la mesa, el obsequiado, el ministro de Italia, comendador Cobianchi, los señores Devoto, Pellerano, doctor Cerrutti, secretario de la legación de Italia, el general italiano Costantino, el ingeniero Tito Luciani, el real comisario de inmigración, señor Vinci, ingeniero José Pedriali, Arsenio Guido Buffarini, presidente de la sociedad Dante Alighieri, doctor Basilio Cittadini y otros.

Al final de la comida ofreció la demostración el ingeniero Pedriali, quien lo hizo en los siguientes términos:

Debía traer el saludo vuestro al capitán Bandini nuestro bravo amigo Rolieri. Una ligera indisposición lo retiene en Punta del Este donde descansa de las fatigas que todos nosotros le hemos impuesto, y vosotros os imagináis con cuanto dolor él se verá precisado a renunciar al placer inmenso de interpretar vuestros sentimientos de alta estimación para el que se ausenta.

A mí me fué confiada la gratísima misión que he aceptado sólo porque estaba seguro de interpretarla con la misma sinceridad y con todo el corazón de amigo y de admirador.

Estimado Bandini: tenéis delante un tesoro de afectos y de estimaciones que habéis creado en todos los ánimos y en tan breve tiempo, por vuestra modestia, por vuestra franqueza, por vuestra bondad y por vuestra sabiduría.

Vimos en vos al soldado de Italia; vimos al docto orador, ahora vemos al amigo sincero que saludamos conmovidos.

Habéis dado en beneficio nuestro y de Italia una suma de labor por la que habéis conquistado toda nuestra gratitud.

Si los votos que habéis formulado en bien nuestro no se cumplieron todos y totalmente, de todos modos nos dejáis una preciosa herencia de buenos pensamientos, que nosotros seguiremos.

Para realizarlos, tal vez discutiremos, porque así somos, pero nosotros cultivaremos los ideales que nos recordastéis: no lo dudéis.

De vuestra franca palabra nosotros conservaremos el más grato recuerdo; pero si vos creeis, como lo creemos nosotros sin inútil y exagerada modestia, que hemos cumplido gran parte de aquel deber que la situación de nuestra Italia nos impuso hacia nuestros hermanos, nosotros os pedimos que llevéis al gobierno de la patria vuestra franca opinión sobre las necesidades de nuestras principales instituciones y de toda la colectividad.

Nos dejáis vuestro pensamiento y nosotros os confiamos una misión con la cual quedaréis doble y estrechamente vinculado a nuestros corazones, que os acompañan con los augurios más sinceros y más afectuosos.

El orador leyó, después, las firmas y el texto de algunas de las muchas adhesiones recibidas del interior de la República.

Las palabras del señor Pedriali merecieron una franca aprobación y los aplausos de todos los comensales.

Le siguió en el uso de la palabra el señor Arsenio Buffarini, quien fué igualmente aplaudido.

El capitán Bandini agradeció la demostración, y expresó que guardaría de ella un imperecedero recuerdo, sobre todo cuando le ha sido dado contemplar aquí, frente a las grandes energías y al magnífico desarrollo de las actividades de sus compatriotas, el más grande exponente de las aptitudes de los hijos de Italia, que le confirman su grande fe en el venturoso porvenir de la patria.

Interpretando los deseos manifestados por el ingeniero Pedriali, prometió que por el amor que profesaba a su país, sería allá, a su vez, el intérprete de las palpitaciones de la laboriosa colectividad italiana [illegible]

las atenciones del gobierno de la patria por su patriotismo demostrado y por la gran obra que cumple aquí.

Grandes aplausos saludaron la parte final de su discurso, siendo felicitado por muchos de los presentes.

QUEBRANTOS COMERCIALES

LAS CIFRAS DEL MES ACTUAL

Durante el mes en curso, las quiebras comerciales en todo el país arrojan las siguientes cifras:

Activo	$	1.313.438.14
Pasivo	"	1.306.815.09
Superavit	$	6.623.05

Comentando estos totales, "El Cronista Comercial" hace las siguientes apreciaciones:

Si hemos de atenernos a los resultados concretos que arroja el mes de enero, en lo concerniente al movimiento de capitales pasivos, el año comercial se inicia bajo las mejores perspectivas. En efecto, no hay más que observar los resultados de los años anteriores, para dejar plenamente establecida la notable reacción operada en los últimos diez años. Dentro de este período de tiempo corresponden al año actual las cifras más bajas.

Si los demás meses del año han de guardar la misma proporción que enero, tendremos seguramente un magnífico año comercial; entretanto corroboramos lo dicho anteriormente con el cuadro que se inserta a continuación:

Años	Activo	Pasivo
1910	6.952.930.74	5.999.075.05
1911	4.134.105.87	4.577.542.51
1912	2.020.310.05	8.132.186.30
1913	4.422.868.23	4.445.521.—
1914	18.839.179.51	16.871.952.18
1915	18.118.270.65	15.338.378.17
1916	3.532.562.46	3.191.105.58
1917	5.632.200.28	4.136.828.60
1918	2.121.478.86	2.021.692.70
1919	1.313.438.14	1.306.815.09

Debe notarse en este caso que, como nos referimos exclusivamente al mes de enero, no hemos traído a colación el argumento de la feria judicial, pues si, efectivamente, ella ha influído en la disminución de totales, la razón es igualmente aplicable a los años anteriores, de manera que, desde cualquier punto de vista que se le observe, siempre tendremos el resultado incontrovertible de la magnífica situación que ofrece el mes que nos ocupa.

CIRCULO DE OBREROS CATOLICOS

La conferencia de anoche

El Círculo Central de Obreros realizó una conferencia pública de propaganda, en la cual hicieron uso de la palabra los delegados obreros chilenos Luis Alberto Abalos y Oscar Alfonso Godoy, y quienes disertaron sobre los temas "La cuestión social chilena" y la "Solidaridad de los obreros", respectivamente.

Numerosa concurrencia llenaba el salón de la calle Junín. El escenario había sido adornado con las banderas argentina y chilena. Abrió el acto el presbítero Napal, quien, en breves palabras presentó a los oradores.

Habló luego el señor Abalos. Al referirse a la cuestión social chilena, dijo que ésta tenía puntos de contacto con la cuestión social argentina y que el reciente movimiento que debió estallar con carácter revolucionario, fué detenido en su comienzo por la acción de los obreros católicos chilenos. Aseguró que en la cuestión chilena, podía declararlo, no había entrado en juego para nada la política y explicó lo que es la huelga, la cual, a su juicio, es la pena capital, que el trabajo aplica al capital.

La cuestión social chilena, terminó diciendo el orador, ha sido complicada por los mismos que dicen tener interés en resolverla, de lo que se deduce que no luchan esos elementos por la doctrina, sino por los intereses, y que los agitadores de profesión necesitan de la agitación para vivir.

Habló después el señor Oscar Alfonso Godoy, quien, al referirse a la solidaridad de los trabajadores, analizó la acción realizada por los obreros católicos del mundo.

Elogió a los hombres que se habían destacado por su acción decidida en ese sentido, y terminó haciendo votos porque la solidaridad de los obreros de todos los países, apresure el triunfo de sus ideales sin las medidas violentas, que sólo engendran el odio y la desconfianza entre las mismas masas obreras.

A invitación del presbítero Natal, se formó luego una columna, la que recorrió las calles Santa Fe, Callao y Charcas, dirigiéndose por esta última hasta el sitio donde se halla la estatua de O'Higgins, como homenaje al prócer chileno y a la nación hermana.

EPIZOOTIA DE LOS EQUINOS

TRATAMIENTO DE LA ENFERMEDAD

Consejos de la dirección de ganadería

Hemos publicado en distintas ocasiones varios trabajos practicados por el instituto biológico de la Sociedad Rural Argentina, y estudios realizados por técnicos y autorizados hacendados, todos los cuales han sido formulados con el propósito de contribuir a conjurar los estragos que está haciendo en el país la nueva epizootia que algunos designan con el nombre de paraplegia enzoótica de los equinos y otros meningitis cerebro-espinal de los caballos, no siendo pocos los que la denominan aftosa de los yeguarizos. Fluye de lo expuesto que el diagnóstico definitivo aun no se ha hecho, pero igualmente existe la creencia fundada de que el mal reinante podrá ser combatido con eficacia.

Los técnicos de la dirección general de ganadería han redactado una planilla de instrucciones, en la cual, después de tratar las causas y síntomas de la enfermedad, indican disposiciones y tratamiento a adoptar.

Las instrucciones referidas son las siguientes:

Causas de la enfermedad. — Lo único que se sabe hasta ahora es que la enfermedad no se contagia de un animal a otro ni a las personas, sino es producida por la alimentación, especialmente por los pastos naturales que deben poseer propiedades nocivas en ciertas condiciones y épocas del año.

Síntomas de la enfermedad. — Al principio, elevación de la temperatura, en ciertos casos 40.o y 41.o de fiebre, aspecto triste, marcha dificultosa y vacilante, extremidades rígidas o temblorosas, estreñimiento. La marcha se hace cada vez más penosa, a veces se desvía hacia un lado o da vuelta en círculo, presenta complicaciones a la vista, hasta que cae sin poderse levantar, como si estuviera paralítico.

En los casos más graves sobreviene la muerte entre los tres o seis días, algunos se salvan, pero son los menos.

Disposiciones preventivas que conviene adoptar — Al notarse las primeras manifestaciones del mal debe procederse inmediatamente a un cambio de régimen alimenticio.

Si los animales están a campo, se pasarán a potreros donde aún no se haya observado ningún enfermo, eligiéndose con preferencia los potreros altos y de pasto corto y ralo.

Los campos bajos, poco permeables, húmedos, de pasto alto y tupido, parecen más propicios que los otros para la presencia de la enfermedad.

Si en todo el campo disponible la enfermedad se produce por igual, se suministrará forraje de parva y grano, procurando elegir los de buena calidad.

Se mantendrán las tropillas a corral, cuidando que tengan siempre agua fresca, limpia y abundante, y evitando coman otra cosa que los alimentos indicados.

Con los animales que reciban ración se adoptará análoga medida, cambiando los alimentos que se les dió hasta entonces, cualquiera que sea su aspecto, por otros, acerca de los cuales se sepa que han sido consumidos por caballos sin ocasionarles daño o que están emparvados o almacenados desde antes de la actual epizootia.

Se recomienda especialmente suministrar granos, maíz, avena, cebada, afrecho, etc., pues se ha observado que entre los animales así mantenidos se ha producido el menor número de enfermos.

Hay que tratar inmediatamente a los caballos que se enferman y rodearlos de cuidados higiénicos, sin esperar que los síntomas sean graves, porque entonces las probabilidades de salvarlos disminuyen.

Tratamiento de la enfermedad —El tratamiento consiste en lo siguiente:

Administración de un purgante de 40 gramos de áloe en un bolo formado con jabón negro o con melaza o miel y regaliz.

Si el animal puede tragar sin dificultad el áloe puede suministrarse disuelto en medio litro de agua.

Si no hubiese áloe, se dará una dosis de 500 a 1.000 gramos (según el tamaño del animal) de sulfato de soda disuelto en un litro de agua. Este purgante se dará a las yeguas próximas a tener cría, pues con el de áloe podrían abortar.

Una sangría de 2 a 3 litros en la yugular (vena gruesa del cuello).

Una inyección (debajo de la piel en la región del pescuezo) de 15 centigramos de clorhidrato de pilocarpina y 5 centigramos de sulfato de eserina disueltos en 10 centígramos de agua hervida.

Si el caballo está impedido de deglutir o de tragar, como pasa en esta epizootia, no se dará directamente por la boca porque podrían sobrevenir neumonías mortales. En este caso, no se suministrará purgante, sino la inyección indicada elevada a 25 centígramos de clorhidrato de pilocarpina.

Además se aplicarán grandes compresas de agua fría o hielo sobre la cabeza.

Los animales enfermos no deben ser trabajados ni sometidos a esfuerzos de ninguna especie y se descansarán por lo menos dos semanas para evitar recaídas fatales.

Conviene mantenerlos a la sombra y en parajes frescos.

NOTICIAS DIPLOMATICAS

Próxima llegada de ministros argentinos

La cesación de las hostilidades en Europa ha determinado por el momento a varios ministros diplomáticos argentinos, que desempeñan servicios de jefes de misiones en el extranjero, a venir a la República en uso de licencia concedida por el Ministerio de Relaciones Exteriores.

Así se anuncia la llegada a Buenos Aires, dentro de breve tiempo, del doctor Ricardo Olivera, jefe de la legación en Suecia; del señor Carlos María Ocantos, ministro en Dinamarca, y del doctor Manuel E. Malbrán, que desempeña igual cargo en Cuba y México.

Por otra parte, hoy llegará al país el representante diplomático argentino en Petrogrado, señor Gabriel Martínez Campos.

La próxima llegada de los ministros acreditados ante los gobiernos de Suecia y Dinamarca, dará motivo tal vez a un decreto del Poder Ejecutivo, anunciado en diversas oportunidades, por el cual debe disponerse la refundición de aquellas legaciones en una sola, conjuntamente con la representación en Noruega.

En la cancillería se han recibido informaciones según las cuales el ministro argentino en Berlín, doctor Luis B. Molina, ha desistido por ahora de su proyectado regreso a la República, y por lo tanto, no hará uso de la licencia que le concedió el Ministro de Relaciones Exteriores.

EJERCITO NACIONAL

Por un decreto firmado en acuerdo de ministros, ha sido autorizada la dirección general de arsenales de guerra para adquirir 2.000 monturas de caballería y 4.500 monturas de artillería, al precio de 40 y 90 pesos moneda nacional cada una, respectivamente.

El valor total de esta compra, que es de 485.000 pesos, será pagado por la nombrada repartición a 120 días de plazo en cuatro cuotas de 121.250 pesos, con fondos provenientes de la cuenta "reposición de elementos de guerra".

—En virtud de que el Círculo Militar argentino no ha presentado en el trascurso del año anterior los planos y presupuestos de trabajos para la construcción del edificio destinado al mismo, se ha dictado un decreto por el que se mantiene en vigor durante el ejercicio del corriente año el crédito de 25.000 pesos incluído en el presupuesto de guerra del año 1918, con destino a la construcción de esa obra.

—Ha sido aprobado el presupuesto del personal administrativo y gastos generales de talleres de la sastrería militar para el año en curso.

—Hoy vence el plazo para el pago, sin multa, de la tasa militar, cuyo importe deberá ser satisfecho en los sellos correspondientes.

—Han sido ordenados los siguientes pases:

Al grupo número 1 de artillería a caballo, el subteniente de administración Nicéforo Salvadores y guardaalmacén Enrique Rodríguez; al comando de la segunda división de ejército, el auxiliar Alberto A. Acosta; al regimiento de Granaderos a Caballo, el guardaalmacén Juan B. Córdoba y al 4 de infantería, el de igual categoría Humberto Puppio.

PARA LOS DEFENSORES DEL ORDEN

La comisión pro defensores del orden recibió ayer las siguientes donaciones:

Ferrocarril Oeste 5.000 pesos; Unión Telefónica 3.000; Compañía Argentina de Tabaco 1.000; Compañía Primitiva de Bolsas 1.000; Manuel S. Ocampo 1.000; José Apellániz [illegible] Ernesto Bunge y J. Born, 500; Compañía General de Fósforos 500; Josefa F. De vaz (condesa de Sena), 500; viuda de Canale e hijos 400; Borthaburu y Cía, 200; Tienda La Piedad 100; Compañía Seguro Los Países Bajos 100; Daniel Bassi, 100; González, Bosch Darrasseug y Cía, 100; Compañía Industrial Belga de C. 100.

La comisión ejecutiva, aprovechando los ofrecimientos hechos por algunos clubs de esta capital, ha resuelto dirigirse a las comisiones directivas de los mismos, solicitándoles su cooperación.

—

Los fondos recolectados por el arzobispado, en favor de los soldados y agentes, ascienden a 4.295.26 pesos.

—

Para ser distribuídos entre el personal subalterno de la comisaría 18a., los señores Raffo, Rosso, Gemno y Cía hicieron entrega al comisario de la sección de la suma de 200 pesos y con igual destino el señor Ramón Fernández entregó 72 pesos recolectados entre varias personas.

SOCIEDADES ANONIMAS

La tramitación de expedientes

El Ministro de Instrucción Pública dictó ayer una resolución tendiente a simplificar el trámite de los expedientes en las oficinas de ese ministerio, suprimiendo toda diligencia o trámite que no sea inevitable para su buen estudio o documentación.

Dice el ministro que la necesidad de esta simplificación se hace sentir más imperiosamente en lo que se refiere a las sociedades estrechamente vinculadas a intereses o modalidades de la actividad comercial del país, tales como las sociedades anónimas.

Establece esta resolución que en lo sucesivo la mesa de entrada del ministerio, previa información y anotación del expediente, pasará directamente en el día, sin providencia especial, a la inspección general de justicia, las solicitudes que se refieran a sociedades anónimas, según lo indicado en el artículo 4.o del acuerdo reglamentario del 17 de noviembre de 1908, y acompañando los antecedentes del caso.

A su vez, la inspección general procederá a su estudio, de acuerdo con el artículo 5.o del citado acuerdo, confiriendo vista a los interesados de las deficiencias que notare, y elevándolo luego al ministerio cuando estuvieran en condiciones de dictarse resolución sobre los mismos, o cuando se produjese controversia por no aceptarse sus indicaciones.

PROVINCIAS Y TERRITORIOS NACIONALES

SAN JUAN

ELECCIONES MUNICIPALES DE ALBARDON

Constitución de dos concejos

PEDIDO DE GARANTIAS

San Juan, enero 30—Hoy se aprobaron las elecciones municipales realizadas últimamente en Albardón, lo que provocó varios incidentes a causa de que la policía intentó impedir que se reuniera el concejo.

Como se recordará, el intendente anuló las elecciones de concejales practicadas en diciembre e hizo una nueva convocatoria, pero los electos entonces se constituyeron y desconocieron facultades al intendente para hacer esa anulación.

Ahora se constituyó el nuevo concejo, que es reconocido por el intendente, pero parece que el gobierno se inclina a favorecer al anterior, con cuyo fin quiso impedir la sesión en que se debían tratar las últimas elecciones.

Los concejales se dirigieron ayer al Ministro del Interior, para denunciarle los hechos ocurridos y hoy reiteraron el pedido de garantías. Este asunto se someterá a la resolución de los tribunales.

TUCUMAN

LA SITUACION POLITICA

Posición del jefe de policía

Tucumán, enero 30 — Contrariamente a lo que se esperaba, tampoco anoche se reunió el Senado, pues el arreglo anunciado con los distanciados del núcleo principal radical no ha quedado terminado.

Los senadores renunciantes no se dan por satisfechos con las explicaciones dadas por el presidente de la Cámara, señor Eulogio Torres.

De lo que en realidad se trata es de quebrar la influencia del jefe de policía, señor Galván, quien dispone de la mayoría del electorado, según parece, cosa que incomoda enormemente a muchos de los que figuran en el grupo "negro", aunque en verdad muchos están ya en perfecta relación con los "azules".

Como ayer circularan rumores de que se pediría la renuncia al señor Galván, elementos de comité le hicieron objeto de una manifestación en la casa de gobierno, donde está la jefatura.

Esta exhibición de fuerzas parece destinada a impresionar a los dirigentes y a demostrar al gobernador que no puede prescindir de los servicios del señor Galván, que sería precisamente la condición impuesta por el doctor Campero para volver al ministerio.

Las gentes que no se mezclan en política manifiestan una gran intranquilidad, pues se teme que se produzca algún incidente, con grave perjuicio para los intereses colectivos.

MENDOZA

Censo de aforos de vinos — Vanguardias de la patria—Partidos de pelota.

Mendoza, enero 30 — Ayer se reunieron las comisiones departamentales encargadas de levantar el censo de aforos de vinos y alcoholes existentes en las bodegas y destilerías de la provincia, que se realizará entre hoy y mañana, con el fin de designar las respectivas comisiones auxiliares.

—Los Vanguardias de la Patria celebrarán esta noche una reunión para designar las nuevas autoridades de la institución, y resolver sobre la actitud que la misma deberá adoptar en los momentos actuales.

—En el Club de Gimnasia y Esgrima de ésta se jugaron varios partidos de pelota entre aficionados de esa capital y de Mendoza, los que resultaron muy interesantes y fueron presenciados por numerosas personas.

Centro social chileno

Mendoza, enero 30 — Se realizó una reunión en el Club Español, bajo la presidencia del señor Juan E. Gallegos, con objeto de proceder a la formación del centro social chileno.

Asistieron más de sesenta personas y se nombró una comisión para que redacte los estatutos del centro, los que serán sometidos a la consideración de una próxima asamblea.

Exhibiciones cinematográficas

Mendoza, enero 30 — La intendencia municipal dispuso la aplicación de la ordenanza sancionada por el concejo deliberante en septiembre de 1917, sobre exhibición de cintas cinematográficas.

Por dicha ordenanza se prohiben las exhibiciones que afecten a la moral y las buenas costumbres, así como la asistencia de menores de catorce años, que no vayan acompañados por sus padres, a los espectáculos que no les estén especialmente destinados.

Cotización de bonos—Viajero

Mendoza, enero 30—Varios comerciantes han dirigido un telegrama a la presidencia de la Cámara de Diputados en el que le manifiestan que los bonos de tesorería se cotizan a la par dentro de la plaza y con una diferencia de uno por ciento en los giros comerciales.

—Para Chile, el doctor Mario Arenas.

Homenaje póstumo

Mendoza, enero 29 — Un núcleo de los que fueron amigos del ex intendente, señor Luis C. Lagomaggiore, resolvió erigir un monumento que perpetúe la memoria de aquél. Con ese objeto se realizará un concurso para la aceptación de los proyectos.

CORDOBA

Cámara de Diputados

Córdoba, enero 30—Mañana celebrará sesión la Cámara de Diputados, para tratar el asunto relativo a los fueros del señor Lencinas.

Aniversario de un regimiento—Inauguración de un edificio

Córdoba, enero 30—En el regimiento 13 de infantería se realizará una fiesta con motivo del 17° aniversario de su creación.

—El 2 de febrero próximo no se inaugurará el palacio de los tribunales de Río Cuarto.

Nombramientos para el colegio nacional

Córdoba, enero 30—El rectorado de la Universidad nombró el personal del segundo turno creado en el colegio nacional, en la siguiente forma:

Regente, ingeniero Rafael Bonet; jefe de celadores, Juan Bustamante; profesores de física, ingeniero Justiniano Torres; de ciencias naturales, Alfredo Castellanos Cámara; de inglés, José María Allende; de francés, Adolfo Malisart; de italiano, doctor Ruggero Mazzi, y de ejercicios físicos, Antonio de Lucca e I. Bustos.

LA RIOJA

Denuncia contra un ex empleado

Malanzán, enero 29 — "El Independiente" publica la denuncia de que un ex empleado del dique El Portezuelo, vendió, por su cuenta, materiales pertenecientes a esa obra.

SANTIAGO DEL ESTERO

Ferrocarril Central Norte

Santiago del Estero, enero 29 — Continúa dando lugar a quejas la pésima distribución de vagones por parte del ferrocarril Central Norte, en el que sólo se consiguen pagando buenas sumas a los empleados que intervienen en su entrega.

Artículo de LA PRENSA—Regreso de una comisión judicial

Santiago del Estero, enero 29—Ha sido muy leído el artículo de LA PRENSA, del 25 del corriente, que se ocupa de la medida arbitraria adoptada por el Poder Ejecutivo respecto al presupuesto escolar. Dicho artículo ha sido trascrito por algunos diarios locales.

—Ha regresado la comisión judicial que fué a Añatuya, con motivo de los hechos producidos últimamente a causa de la huelga ferroviaria.

Casa de juego

Santiago del Estero, enero 29—Todos los diarios locales han anunciado como un hecho extraordinario el pago de una patente de 5.000 pesos efectuado por una casa donde se explota la industria del juego en todas formas.

Dicha casa funciona de día y de noche y se juega allí a las carreras, a la lotería y a los naipes. Está situada a media cuadra de la plaza Libertad y de la calle Avellaneda, que sirve de tránsito obligado a las familias que concurren diariamente al parque Independencia.

Se han producido ya varios incidentes en esa casa de juego, sin que la policía haya adoptado ninguna medida.

Concurren a dicho garito numerosos empleados públicos, habiéndose producido ya varios casos de desaparición de algunos, al serles adversa la suerte.

Cargos contra empleados de policía

Santiago del Estero, enero 29—El monumento será levantado en el diario "La Libertad" concreta nuevos y serios cargos contra empleados de policía y llama al respecto la atención del jefe de la repartición.

SALTA

Viaje del gobernador

Ayer a la 1.30 de la tarde llegó de Salta el gobernador de esa provincia, quien viene a la capital por asuntos de orden privado, y a gestionar otros relacionados con la administración de la provincia de su mando.

Junto con el doctor Castellanos llegaron el señor Pablo Saravia, jefe del partido Radical Intransigente, y los diputados provinciales doctores Julio Paz y Alberto Casadó.

En la estación Retiro los viajeros fueron recibidos por numeroso núcleo de amigos y afiliados radicales, entre los que figuraban el senador doctor Martín M. Torino, diputado Ricardo J. Davel y el doctor José Saravia.

El Centro de Residentes Salteños y un grupo de amigos preparan un banquete en honor del gobernador.

ENTRE RIOS

Concentración y acuartelamiento de tropas

Paraná, enero 30 — Se procedió a la concentración y acuartelamiento de los regimientos 3 de infantería y 9 de caballería, destacados en esta región militar, los que se hallan listos para marchar al primer llamamiento, a cuyo efecto se ha dispuesto tener preparados dos trenes para su trasporte.

Se afirma que estas medidas responden al temor de una huelga de ferroviarios, que en esta provincia tendría su iniciación en Concordia.

JUJUY

La disidencia radical

El diputado nacional doctor Davel, en la próxima semana partirá con destino a Jujuy, adonde se trasladará con objeto de gestionar un acercamiento entre los dos bandos en que se encuentra dividido el radicalismo local.

El doctor Davel nos informó ayer que hará el viaje a Jujuy ante insistentes pedidos de afiliados a las dos tendencias del radicalismo jujeño.

SAN LUIS

Sembrados de maíz

Coronel Alzogaray, enero 30 — Los sembrados de maíz están en inmejorable estado.

CATAMARCA

La estación experimental

Catamarca, enero 30—El ingeniero Carlos Vallejos, del ministerio de Agricultura, se encuentra en ésta para instruir un sumario al personal de la estación experimental, con motivo de graves denuncias formuladas contra la administración.

Minerales de Andalgalá—Viajero

Catamarca, enero 30—El ministerio de Agricultura prometió el envío de un técnico para estudiar la importancia de las minas existentes en Capillitas y Atajo, en Andalgalá.

—Para ésa, el señor Antonio Argerich.

Partido Radical

Catamarca, enero 30—En los círculos políticos se asegura que los radicales reaccionarios sostendrán como candidato a gobernador al diputado Valentín Berrondo y a senador al doctor Segundo Gallo.

CHACO

LOS CARGOS CONTRA EL GOBERNADOR

Rectificaciones del acusado

En el número del 27 del corriente, LA PRENSA publicó una serie de cargos formulados por el secretario de la gobernación del Chaco, señor Galíndez, contra el gobernador señor Enrique I. Cáceres.

Con tal motivo, el señor Cáceres nos envió ayer un telegrama desde Resistencia, que dice así:

Acabo de enterarme en el número de su diario de fecha 27, llegado hoy, de los conceptos vertidos por el ex secretario de esta gobernación, Galíndez, con motivo de la suspensión de su cargo impuesta por el suscrito y confirmada por el Ministerio del Interior.

Ruego y espero de la gentileza del señor director quiera ordenar se publique la siguiente rectificación:

Es inexacto que el secretario Galíndez investigara de "motu proprio" la contaduría de la gobernación, y, al contrario, a los pocos días de mi designación de gobernador, el presidente de la Contaduría General de la Nación, señor Brivio, me dirigió una nota haciéndome saber una resolución adoptada en consejo de contadores, por la que se disponía una investigación en la contaduría de ésta, con la expresa salvedad de que tal medida en nada se refería al suscrito sino a la gestión de mis antecesores.

Esa nota me fué ocultada por el secretario Galíndez, por espacio de un año, al cabo del cual la encontré casualmente en un cajón de su escritorio, siendo ésta una de las causas que fundamenta su suspensión.

Es igualmente inexacto que me hiciera saber la conducta dolosa del ex tesorero de la gobernación en el manejo de los dineros fiscales, y, muy por el contrario, siempre le exhibió ante mí como un funcionario honesto.

La carta que me dirigió a Buenos Aires, fué con posterioridad a la investigación del contador fiscal, Antonio L. Molinari, enviado de ésa, y mucho después que dicho funcionario comprobara la defraudación cometida por el ex tesorero.

Todos estos antecedentes constan en el expediente de la suspensión del secretario Galíndez, que para en el Ministerio del Interior, y en el sumario que se halla en el juzgado letrado de ésta.

El celo de que hace mérito el señor Galíndez para regularizar la contabilidad de la gobernación, bien pudo haberlo empleado libremente en los seis meses que actuó como gobernador interino de este territorio antes de mi designación hecha por el Poder Ejecutivo. Sin embargo, consintió el estado irregular de las finanzas desde el año 1914, en que comenzó a ejercer la secretaría de la gobernación.

Hoy no existen dudas y se conoce perfectamente el estado económico, debido a la acción desplegada por el contador Molinari y el actual tesorero.

CHUBUT

Muelle en Comodoro Rivadavia

La dirección general de obras hidráulicas ha sometido a la aprobación del Poder Ejecutivo varios proyectos preparados por esa repartición técnica, relativos a la construcción de un muelle y abrigo en el puerto de Comodoro Rivadavia.

Uno de los proyectos preparados ha sido presupuesto en la suma de pesos 800.000 aproximadamente; el otro, de mayores proporciones, demandará un gasto de pesos 1.700.000. Este último proyecto es el que aconseja la referida repartición, dado el desarrollo que adquiere la explotación petrolífera, y la importancia del comercio de la zona.

Por otra parte, este último proyecto presenta la ventaja de disponer de mayores comodidades para grandes buques.

Declaración de la huelga

Trelew, enero 30 — Se han declarado en huelga los trabajadores de ésta, quienes solicitan un jornal de 6 pesos y una asignación mínima de 130 mensuales. La mayoría del comercio aceptó las condiciones el mismo día que fueron presentadas, pero no obstante esto se anuncia para mañana el paro general.

Los obreros en huelga alcanzan a 300 y amenazan paralizar el tráfico por completo. Hoy hicieron clausurar el "garage" de la compañía Mercantil del Chubut e intentaron detener la salida de un tren para Madryn.

El comercio se verá obligado a cerrar sus puertas de un momento a otro, por cuanto la policía local sólo cuenta con siete agentes para garantizar el orden.

Ayer llegó a Madryn el vapor "Quintana", procedente de ésa, y se sabe que los obreros de aquel puerto, adheridos a los de ésta, se negaron a descargar las mercaderías que trae dicho vapor.

PAMPA

El jefe de correos

General Pico, enero 30 — Ha causado extrañeza y es muy lamentado el traslado del jefe de correos de ésta, señor Naro.

Se trata de un correcto empleado que desempeña desde hace 8 años su puesto con aplauso.

Se ha dirigido a la dirección general de correos un telegrama, pidiendo que se deje sin efecto el traslado de dicho empleado.

MISIONES

Prosecución de una obra

El Consejo Nacional de Educación aprobó un proyecto para terminar el edificio fiscal de Posadas, cuya construcción está paralizada desde el año 1913 por falta de fondos. El valor de esta obra está calculado en pesos 70.405.20.

ALCALDES PARA 1919

SU DESIGNACION

El presidente del Concejo Deliberante, de acuerdo con la ley respectiva, ha designado alcaldes a los siguientes ciudadanos:

Sección 1.a, Gilberto Bruno; 2.a, Luis A. Gradinetti; 3.a, Angel Camisia; 4.a, Demetrio Ragagnini; 5.a, Teodoro Muñoz; 6.a, Juan Baldazarre; 7.a, Nicolás C. Deniz; 8.a, Angel Carretti; 9.a, Carlos V. Badano; 10.a, Victorio Picazzo; 11.a, Alfredo Magnasco; 12.a, Nicolás Bratovich; 13.a, Clemente Carrazoni; 14.a, Julio Canale; 15.a, Alfredo Doldi; 16.a, Buenaventura Costa; 17.a, José Melchor Romero; 18.a, Ricardo Padín; 19.a., Américo Orzatti; 20.a, Alberto Güetta; 21.a, Vicente González; 22.a, Carlos Falchi; 23.a, Juan Contti; 24.a, Alejandro Garagnini; 25.a, Marcelino Bernaola; 26.a, Roque F. Devoto; 27.a, Juan B. Raggio; 28.a, Pedro Díaz; 29.a, Elías Sanjuanbenito; 30.a, Ernesto J. Miller; 31.a, Rodolfo Rizo; 32.a, Juan C. R. Abertilla.

ESTADO DEL TIEMPO

DESCENSO DE LA TEMPERATURA

Tiempo bueno y fresco

LLUVIAS EN EL INTERIOR

El viento fuerte del SE., que desde la madrugada de ayer hasta anoche tarde estuvo soplando, modificó completamente las condiciones atmosféricas.

Además de despejarse el cielo, se produjo un descenso de importancia en la temperatura (anoche el aparato marcaba solamente 13 grados), y un ascenso en la presión barométrica.

El ambiente fué ayer muy agradable, aunque algo ventoso.

La oficina meteorológica argentina anuncia tiempo bueno y fresco para hoy.

—

Informes de la oficina meteorológica argentina. Ha llovido en:

BUENOS AIRES

Alberdi 14 mm., Alberti 6, Almeyra 61, Alvarez Jonte 1, Araujo 20, Arenales 2, Arenaza 8, Arroyo Fermín 3, Ascensión 8, Atalaya 2, Ayarza 20, Azul 16, Báez 10, Balza 4, Baudrix 32, H. Bell 3, Benítez, F. C. O. 3, Berraondo (M.), F. C. S. 7, Blanca Grande 13, Boca Carabelas 33, Bolívar 1, Bragado 25, Burzaco 7, Cacharí 4, Calfucurá 30, Campana 17, Cañada Seca 3, Cañuelas 7, Cap. del Señor 18, Capitán Sarmiento 6, Carmen de Areco 6, Casalins 27, Casares 3, Castelli 3, Coronel Brandsen 29, Coronel Mom 34, Coronel Vidal 11, F. Costa 3, Crotto 12, Chajá 7, Chiclana 2, Chillar 22, Chivilcoy 14, Del Carril 6, Dolores 3, Dussaud 3, El Dorado 9, Elordi 2, El Triunfo 40, Emita 35, Emp. Lobos 30, Ensenada 3, Escobar 16, Fynn 4, García J. M. 38, General Lavalle 2, General Madariaga 24, General Pinto 4, General Sarmiento 8, Gilés 1, Gobernador Ugarte 10, Goroslliaga 2, Gowland 3, Guanaco 32, Guerrero 10, Guido 10, Hortensia 24, Huergo (D.), F. C. O. 12, Indacochea 39, Ingeniero White 17, Jeppener 12, Juancho 17, La Felicidad 10, La Rica 2, Larrea 3, Las Armas 54, Las Flores 11, Las Toscas 19, Lobos 2, Lomas de Zamora 5, Los Callejones 20, Luján 4, Maipú 10, Martínez de Hoz 3, Mechita 8, Mercedes 16, B. Mitre 12, Monasterio 3, Monsalvo 20, Navarro 37, O'Brien 1, Oldoqui 9, Ortiz de Rozas 17, Pasteur 7, Pilar 16, Pipinas 5, Portela 38, P. Quintana 18, Prieto 14, Primera Junta 4, Pringles 4, Quilmes 13, Quiroga 1, Rauch 3, Rawson 3, Rivera 33, Saladillo 3, San Antonio 38, San Bernardo 7, San Sebastián 7, Santo Domingo 3, San Vicente 53, Seguroia 20, Solanet 40, Suipacha 15, Tandil 1, Tapalqué 7, Temperley 5, Tigre 2, Tristán Suárez 56, Udaquiola 6, Varela Florencio 11, Vedia 19, 25 de Mayo 29, Vieytes 1, Vigilancia 15, Zárate 8.

SANTA FE

D. Alvear 1 mm., Arequito 15, Armstrong 5, Ataliva 1, C. de Gómez 11, Capivara 5, Carcarañá 26, Casilda 20, Ceres 2, Chabás 2, Clucellas 7, Esperanza 33, Gaboto 4, Gessler 48, Humboldt 30, Irigoyen 2, Landetá 4, Providencia 2, Rafaela 8, Rosario 23, San Carlos Centro 39, San Cristóbal 3, Teodelina 19, Vera 19.

ENTRE RIOS

Bovril 23 mm., Caseros 34, Colón 4, Concordia 1, Elisa 8, El Retiro 2, L. González 2, Gualeguaychú 12, Hasenkamp 16, Hernández 2, Jubileo 1, Nogoyá 1, Rosario Tala 10, San José 41, Santa Ana 27, Sosa 102, Tabossi 62, Uruguay 41, Villaguay 22.

CORRIENTES

Baibiene 20 mm., Bompland 6, Corrientes 4, Goya 45, Libertad 2, Mercedes 61, Pueblo Julio 10, San Roque 3, Santa Lucía 3, Santo Tomé 32, Tapebicuá 25, Vuelta Ombú 8.

TUCUMAN

Palá Palá 15, Leocadio Paz 2 mm.

SANTIAGO DEL ESTERO

Chilca 32 mm., Santiago del Estero 3 mm.

CORDOBA

Ascochinga 4, Bruzone 13, Buchardo 5, Córdoba 4, Cruz 25, Cruz del Eje 22, Curapaligüe 5, Del Campillo 17, General Viamonte 5, La Cautiva 3, La Cruz 12, Levalle 4, Mackenna 3, Mattaldi 7, Noetinger 2, Pincen 2, Serrano 10, Villa Moderna 2.

SAN LUIS

Fortuna 3, Polledo 5 mm.

JUJUY

Jujuy 8, Perico 5 mm.

SALTA

El Tunal 24, Sataco 12, Mojotoro 41, Pampa Grande 16, Ruiz de los Llanos 17, Salta 3, F. Zuviría 39.

MENDOZA

Alto Verde 5, Buena Nueva 3, Cacheuta 9, Jocolí 11, Luján de Cuyo 6, Mendoza 5, Rivadavia 15, Santa Rosa 10, Tunuyán 12, Zapata 4.

CATAMARCA

Andalgalá 32, Catamarca 12 mm.

LA RIOJA

Famatina 4 mm.

SAN JUAN

Cañada Honda 12, Huaco 4, Rambión 14 mm.

PAMPA

Anguil 2, Cereales 27, Chamaicó 4, M. Miró 12, Quetrequén 5, Realicó 4, Riglos 10, Van Praet 2.

(De nuestros corresponsales, por telégrafo)

SANTA FE

San Jerónimo Sur, enero 30 — Ayer cayeron 5 milímetros de agua. Esta lluvia fué seguida del descenso de la temperatura.

Villada, enero 30 — Llovió 15 milímetros.

Rosario, enero 30 — El tiempo mejora visiblemente.

Después de la lluvia de anoche, la temperatura fué decreciendo, al extremo de que en la madrugada de hoy hacía bastante frío.

El día de hoy es templado y sereno.

CATAMARCA

Catamarca, enero 30 — Llovió anoche torrencialmente, con viento huracanado.

SAN LUIS

Coronel Alzogaray, enero 30 — Ayer llovió 15 milímetros.

NOTICIAS VARIAS

El trasporte "Patagonia"

El trasporte "Patagonia"—el cual todavía no se sabe con exactitud cuánto más de un millón y medio de pesos cuesta por su trasformación de antiguo crucero en flamante trasporte de 1.000 toneladas—se encuentra amarrado en el puerto de la capital. Falta saber cómo explica este hecho el Ministerio de Marina.

Departamento Nacional de Higiene—Aprobación de tarifas

El Poder Ejecutivo ha dado un decreto por el cual se fijan las tarifas que regirán para la venta de vacunas, sueros y demás preparados del instituto de bacteriología, dependiente del Departamento Nacional de Higiene.

Al mismo tiempo dispone que las droguerías y farmacias podrán adquirir esos productos con un descuento del 25 por ciento sobre la tarifa aprobada.

El Departamento queda autorizado para distribuir esos productos gratuitamente a todos los establecimientos de beneficencia y hospitales municipales de la República, siempre que se rinda cuenta minuciosa del empleo de los mismos; igualmente entregará sin bonificación alguna aquellos preparados a las personas que certifiquen ser pobres de solemnidad.

Los socios del Círculo de la Prensa podrán gozar de iguales beneficios, previa comprobación de su calidad de asociados a esa institución.

Nuevo puerto de la capital

Ha sido puesto a la firma del Presidente de la República el decreto por el cual se habilita para operaciones de carga y descarga la primera dársena del nuevo puerto de la capital, cuyos trabajos han sido recientemente terminados.

Cámara Gremial de Cereales

Los socios de la Cámara Gremial de Cereales celebraron ayer asamblea para proceder a la elección de los miembros que debían integrar la comisión directiva, siendo elegidos, como titulares, los señores A. Zeller, S. Weil, H. Ford, Nicolás Martelli, F. B. Arzeno, B. Bernhard, F. Dorinac, Jerónimo Mozixa, y M. Ustáriz; para suplentes, Lorenzo Arvigo, L. De Ridder, Jorge L. Wilson, Paúl López, E. G. O'Farrell, C. Méndez, Severo Palacios, A. Vélaz, M. Mosoteguí, Enrique Lutjohann, Carlos Sartori, F. Borgonovo, J. Pedro Laclau, y M. Boireau.

En los primeros días de febrero se procederá a la distribución de cargos.

Conciertos populares

La banda municipal realizará un concierto esta noche en las Barrancas de Belgrano.

La banda de policía, a la misma hora, concurrirá a la plaza de Villa Devoto.

ENVASES PARA LA COSECHA

(De nuestros corresponsales, por telégrafo)

Paraná, enero 30 — El comisionado de la Royal Commission se dirigió telegráficamente al director de agricultura, para solicitarle que se entreviste con el gerente del ferrocarril, a fin de que sean entregadas a Eduardo Marechal, de Villa Urquiza (Paraná), las 400 bolsas que por error envió dicha institución a Urquiza, departamento de Uruguay.

A la proposición de algunos agricultores de que la Royal Commission les entregue la arpillera cortada, para confeccionar ellos las bolsas, el comisionado les ha contestado que no es posible acceder por razones de control. Agrega que dicha entidad se halla actualmente a punto de dejar allanados los inconvenientes que se oponían a una más rápida distribución de los envases.

Manifiesta igualmente haber tomado nota de los pedidos de bolsas y de las sumas giradas contra el Banco de la Nación de ésta; que una vez cubierta la cantidad remitida a este gobierno, los giros se harán sobre las fábricas de Buenos Aires.

Coronel Alzogaray, enero 30 — No se activa la trilla del trigo por falta de bolsas.

EL DIA SOCIAL

MAR DEL PLATA

(Por telégrafo, jueves 30)

El salón de fiestas del club se vió esta tarde favorecido por una enorme concurrencia, la cual concurrió para escuchar el concierto anunciado por la orquesta que dirige el maestro Saloto. El programa fué el siguiente:

Primera parte: "La Vestale", "ouverture", de Spontini; "danza Walff", de Ferrari; "Parsifal", "Encantamiento de Viernes Santo", de Wagner; "Maruxa", preludio del segundo acto, de Vives. Segunda parte, "Sansón y Dalila", de Saint Saens; "Andante cantabile", de Tchaikowsky; "Sueño de una noche de verano", Scherzo, de Mendelsshon. "Phedre", de Massenet.

—Mañana, para ésa, el doctor Angel M. Centeno y familia.

—Llegó el doctor Ricardo Cernadas.

—Para su estancia, la señora María Chapar de Erramouspe, y el señor Jacinto Ruiz Guiñazú y su señora, María Erramouspe.

—Hoy fué un día muy ventoso, por cuya causa la mayoría de las familias se reunieron en el concierto del Club, en el te y danza del Bristol y en los cinematógrafos.

—El Ocean Club también se vió muy concurrido, entre 7 y 9 de la noche, donde se bailó hoy allí por primera vez en la temporada.

En esta reunión se pudo admirar algunas "toilettes" sencillas y elegantes, como ser las de las señoritas:

Mercedes Peña Unzué, Elvira Castro, Stella Gibson, María Ester Paz, Marcela Torres, Sara Beláustegui, Sara Cranwell Ocampo, Angélica de Gainza Paz, Clara Ocampo Alvear, Elena Aldao Unzué, María Elena Fauvety, Martha Robirosa, María Luisa Constanzó, María Luisa Salas, Mercedes Ortiz Basualdo, Elena Bollini Shaw.

—Llegaron el señor Carlos G. Wintes y su señora, Matilde Pondal, y sus hijos.

—El doctor Manuel Ignacio Moreno y su señora, Luisa de Carabasa, reunieron esta noche a comer en el Bristol a un grupo de amigas íntimas de su hija María Luisa.

—La Conferencia de San Vicente de Paúl, de esta localidad, hará oficiar una misa el próximo domingo, a las 8 a. m., en la iglesia de San Pedro, a la que concurrirán todas las socias y los pobres que socorre dicha conferencia.

—Esta noche, en el Palace Theatre, se exhibieron varias películas muy interesantes, reuniéndose con ese motivo mucha concurrencia. Vimos entre los asistentes a las señoras:

María Eugenia Quintana de Uriburu, Ercilia Cabral Hunter de Anchorena, Angélica Sastre de Paz, Pastora Molina de Marcó del Pont, Julia Crámer de Bernasconi, Mercedes Gómez Pombo de Lacroze, Amelia Ramírez de Montes de Oca, Fani Mos de Cabal Cullen, Elvira Soler de Ezcurra, Eve Pirovano de Girondo, Elvira Gómez Molina de Ayerza, Corina Cruls de Fauvety, Adelaida Schóo de Bollini, Elisa Juárez Celman de Sauce, María Costanza Bunge de Zavalía, Corina Rodríguez de Belgrano, Sara Quirno de Castro, Carmen Pereyra de Sauce, Juana C. de Barreto, Magdalena Castro de Ortiz Basualdo, María Luisa Tornquist de Barreto, María Luisa Quirno de Alvear, Dolores Goñi de Güiraldes, Sara Bidau de Cruz, María Elena Elía de Ezcurra, Mercedes Nazar de Bellocq, Emma Almeida de Arredondo, Belén Videla Dorna de Echeverry, María Rosa Moreno de Echeverry, Estela Chevallier de Acevedo, Fanny Coverton de Casado, Angélica Chevalier de Victorica Roca, Susana López de Wilson, María Arredondo de Casado, Alcira Sastre de Pinto, Mercedes Vela de Alcobendas, María Luisa Torres Agüero de Idoyaga Molina, María Egaña de Rodríguez.

Señoritas: María Elena Fauvety, Elena Bollini Schóo, Julia Larguía, María Cristina Bernasconi Crámer, María Teresa y María Elena Centeno, Lola Marcó del Pont, María Elena y María Esther Gómez Pombo, Julia Natalia y Amelia Montes de Oca, Rebeca Varela, Ofilia y Luz Cortejarena, Angélica Gómez Molina, María Esther Echeverry, Marta y Carmen Sauce, Sara Saguier, Cora Smith, Lola Güiraldes, Sara Cruz Vivot, María Magdalena de Ezcurra, Laura, Elvira y Cristina Arredondo, Clemencia Paz, María Cecilia y Elena Goñi, Estela Gibson, María y Sara Alcobendas, Elena y Ofelia Rodríguez Egaña, Blanca Israel.

—En la fiesta religiosa que se celebrará en la iglesia Stella Maris el domingo próximo, rendirá guardia de honor una compañía de desembarco del crucero "San Martín".

—El señor José H. Rubertis ha donado 200 pesos al hospital Mar del Plata.

—Después de un almuerzo en el Tiro de Pichón, realizóse hoy la prueba "Compañerismo", en la que intervinieron 25 tiradores, obteniendo el primer puesto los señores Diógenes Urquiza y B. Luro, quienes se dividieron el premio. El segundo premio quedó también repartido entre los señores A. Calvo y Olivari.

—En la plaza de ejercicios físicos del Club Mar del Plata se dijo hoy una misa en memoria de los niños Carlos Valle, Joaquín Cazón De Bary y Bartolito Avella Caprile, ceremonia organizada por los que fueron en ésta sus compañeros y amiguitos.

—Muy animado resultó el baile celebrado hoy en el Regina Hotel.

—En el Royal Hotel se prepara una fiesta infantil al aire libre, llena de atractivos, para los pequeños huéspedes. Se repartirán juguetes y bombones, y habrá carreras y juegos deportivos.

—Temperatura de hoy a las 8 de la mañana, 18.2; a las 2 de la tarde, 19.3, y a las 8 de la noche, 15.9. Máxima del día, 20.3. Presión atmosférica, 763.2. Viento, NE. 3.

DIPLOMATICAS—Es esperado hoy de Europa el señor Gabriel Martínez Campos, ministro argentino en Rusia, a quien acompaña su esposa, la señora Corina Escalada.

—En breve emprenderá viaje a Buenos Aires la señora Laura de Irlondo de Escalada, viuda del señor Miguel Escalada, ex cónsul argentino en Génova.

—Los delegados de la Cruz Roja italiana obsequiaron ayer con un almuerzo, en el Jockey Club, al ministro de Italia, señor Víctor C. Cobianchi, y al consejero de la legación, señor Victorio Cerrutti.

Rodeaban la mesa los señores:

Marqués de Morra de Monterocchetta, Alejandro Casaniga, Antonio Terrarosa, Félix Lora, Luis Lenzi, Juan B. Gonella, Adolfo Vinci, capitán Gino Bandini, Carlos Nazar, Alfredo Constantino, Gino Persico, Alberto Costabel y Héctor Molfino.

BENEFICIOS — Se realiza esta noche en el Parque Japonés la fiesta organizada por la sociedad Asistencia a domicilio de enfermos pobres.

ENLACES — Ha sido fijada para los últimos días del mes entrante la fecha del enlace de la señorita María Luisa Marcó del Pont con el señor Ricardo Pérez del Cerro.

—Ayer fué pedida la mano de la señorita Esther María Lavié para el señor Armando Lynch.

—Se consagró ayer el enlace de la señorita María Delia Bosch con el señor Mariano Henderson.

—Ha sido pedida la mano de la señorita Nelly Fit Simon para el teniente de fragata Saba H. Sueyro.

DESDE MONTEVIDEO — Ha causado en esta capital dolorosa impresión el fallecimiento del doctor Alberto Nin, caballero de la alta sociedad uruguaya, muy vinculado también a la sociedad porteña.

El doctor Alberto Nin, unido en matrimonio a la señora Matilde Frías, era una de las personalidades más destacadas de los círculos literarios y sociales de Montevideo. Dedicó en un tiempo sus actividades a la carrera diplomática, llegando a ocupar la representación uruguaya ante la corte de Inglaterra y el gobierno de Suiza. El doctor Nin era, además, un distinguido miembro del foro uruguayo.

Ultimamente vivía dedicado a las tareas rurales en su estancia de Tacuarembó, sin que ello le impidiese mantenerse en constante contacto con el elemento intelectual y social de esta capital, donde fué siempre considerado el prototipo del hombre de mundo, destacándose en todas partes por sus dotes personales.

Entre las familias argentinas y uruguayas que enluta su fallecimiento, recordamos las de Frías, Muñiz, Mañé, Nin Reyes, Picardo Muñoz, Nocetti, Illa, Bunge, etc.

CAMBIOS DE RESIDENCIA — Llegadas: De Anguil, el señor Luis Alberto Gómez y familia.

—De Coronel Dorrego, el señor Carlos Quintana Unzué y familia.

—De Pergamino, el doctor Carlos Lamarca y familia.

—De Tapalqué, los señores Horacio y Josué Casares.

—De Chas, la señora Catalina Bunge de Uthoff.

—De Mar del Plata, el señor Rafael Ocampo.

—Del mismo punto, el doctor Norberto Piñero y su señora, Leonor Basavilbaso.

—De Mar del Plata, el ingeniero Francisco J. Pastrana y familia.

Salidas: Para Mar del Plata, los señores Eduardo Drabble y familia; Daniel Cranwell, su señora, Sara Ocampo, y sus hijos, Ricardo Pearson y familia y Nicolás T. Escudero y familia.

—Para Corrientes, la señora Manuela Basavilbaso de Labougle.

—Para Mar del Plata, el señor Alfredo Benítez.

—Para Colonia Alvear, el señor Pedro Acosta.

—Para Navarro, la señora Celia Etcheverry de Ibarra y la señorita Mercedes Moreno.

—Para el Tigre, el señor Fernando Martí (hijo), su señora, Carmen Vélez Sarsfield, y su hija Carmen.

—Para Gualeguay, el señor Arturo González Calderón.

—Para Mar del Plata, el señor Antonio Marcó del Pont, su señora y sus hijos.

—El lunes, para Ezeiza, el señor

Rafael Ramos Mejía y familia, y la señorita Josefina Ramos Mejía.

—Para Miramar, el doctor Ernesto Larrain y familia.

—Hoy, para Mar del Plata, el señor Gilberto Lorena y familia, y la señorita Sara Chenaut.

—Para Entre Ríos, el señor Julio Crespo y su señora Celina Roybaud Roca.

—Mañana para Mar del Plata, el señor Juan A. Bonin, su señora e hija.

—Para Mar del Plata, el señor Epifanio Sosa, su señora e hijos.

VIAJEROS — Salidas: En los primeros días del mes entrante partirán para Chile el doctor Eduardo Bunge y su señora, Mercedes de Urquiza, quienes pasarán en Viña del Mar una corta temporada.

—En los primeros días de febrero emprenderá viaje a Europa el señor Toribio Ayerza, acompañado de su señora, María Luisa Zuberbühler Alzaga.

—En la semana entrante partirá para Montevideo el señor Federico Lacroze, acompañado de su familia.

—Para Piriápolis, el señor José Ojeda y familia.

—Para Montevideo, esta noche, el señor José F. Rosi.

—En breve, para el mismo punto, la señora Angela Gandolfo de Dahal y sus hijas Graciela y María Elena.

—Partió ayer para Chile, donde pasará el verano, el señor Raúl Lozardi Sáa Pereyra.

—El señor Carlos María de Alvear, su esposa, Mercedes Elortondo, y sus hijos Mercedes y Fernando Alvear Elortondo, partirán en la semana entrante para Chile, con el propósito de pasar el verano en Viña del Mar.

Llegadas: Procedente del Perú ha llegado a Buenos Aires, con la combinación trasandina del lunes, el doctor José Varela Orbegoso, catedrático en la Facultad de Ciencias Políticas de la Universidad de Lima, y juez de lo civil en esa capital.

ENFERMOS — Sigue delicado de salud el señor Eugenio Acosta Van Praet.

—Mejorada la señora María Elena Urízar de de la Torre Campos.

—Sigue enferma la señora Petrona Alzaga de Pirovano.

—En vías de restablecimiento el doctor Guillermo Udaondo.

—Dentro de la gravedad de su estado, ha experimentado una pequeña mejoría la señora Angela G. de Simson.

—Enferma la señora Pizarro de Rojas.

—Sigue enferma la señorita Lola Frías.

—Enferma la señora María Mercedes Gelly Cantilo de Obarrio.

—Enferma la señora Clotilde H. de Gowland.

NECROLOGIA — Ayer fueron inhumados los restos del señor Velázquez, fallecido después de una rápida enfermedad. La desaparición del señor Manuel Velázquez enluta a las familias de Ocampo, Vélez Sársfield, Piñero, Pillado Matheu, Carranza, Romero y Velázquez.

—Mañana se celebrará un solemne funeral en la basílica de Nuestra Señora del Socorro, por el alma de la señora Elena Terrero de Madero.

—Dió lugar a una sentida demostración de duelo el sepelio de los restos del doctor Enrique Figueroa.

—Ayer por la tarde fueron inhumados, en el cementerio de la Recoleta, los restos del capitán de navío Luis D. Cabral. El cadáver fué depositado en el panteón del Centro Guerreros del Paraguay. Concurrieron al acto una delegación del Centro Naval, y un grupo numeroso de marinos y amigos del extinto.

Hicieron uso de la palabra los señores Pedro Veyga Garretón, Santiago J. Albarracín, coronel José Rodríguez, coronel J. Díaz, y Juan A. Thorne.

En representación del Ministro de Marina asistió el teniente de navío Rodolfo Barilari. Se rindieron al extinto los honores de ordenanza por un batallón de marinería.

ARTE Y TEATRO

Bailes clásicos — La compañía de bailes clásicos que actúa en La Rural, y que según anunciamos tenía el propósito de utilizar también el teatro San Martín, dará esta noche su primera función en dicho teatro con "Visiones", "Espectro de la rosa" y diversiones.

Mañana actuará al aire libre en La Rural, y en caso de mal tiempo en el San Martín.

Concierto — Mañana a las 5 p. m., en los salones del Círculo de la Prensa, se efectuará una audición por la concertista argentina señora Corina H. de de Lima.

El concierto ha sido dedicado especialmente a la prensa.

NOTICIAS DE POLICIA

EN LA COMISARIA 4ª

El subcomisario Pedro Aull, a cargo de la comisaría 4.ª, recibió una nota firmada por los vecinos de dicha sección, en la cual, después de hacer algunas consideraciones acerca de los sucesos que son del dominio público, expresaron su reconocimiento por el tacto con que han actuado los oficiales y agentes que estuvieron bajo las órdenes inmediatas del funcionario nombrado. A fin de premiar la actitud de esos empleados y vigilantes se constituyó una comisión presidida por el doctor Vicente Tavolaro, la que se encargará de allegar los fondos necesarios.

Hasta el 2 del mes próximo se recibirán adhesiones al homenaje en cuestión en los locales de las calles Santiago del Estero 780, Chile 865 y Tacuarí 600.

El lunes venidero, a las 9 de la noche, la comisión se reunirá en el local de la Asociación Patriótica Española. A esa reunión podrán asistir todos los vecinos que lo deseen.

Ladrones detenidos

Los empleados de Investigaciones Estanislao Vega y Jorge Spadaro detuvieron a Pedro Porletti (a) Adelaida y Juan Montes o Mario Gómez (a) Juanita. En poder de los detenidos la policía secuestró una póliza de empeño del Banco Municipal de Préstamos, por diversas alhajas y efectos, cuya procedencia no justifican.

Como Porletti y Montes son profesionales del delito contra la propiedad, la autoridad policial supone que dichos efectos son el producto de algún robo.

Pequeño incendio

A las 5 de la mañana anterior, en la barraca La Porteña, situada en la calle Pedro Mendoza 3893, se originó un principio de incendio en una estiba de lana. El fuego fué rápidamente extinguido por el cuerpo de bomberos. Se ignora el valor de las pérdidas, como así también el origen del incendio.

Riñas y heridos

Por haber herido de un puntazo en la región glútea derecha a María Angélica Conti, se encuentra detenido en la comisaría 10a. el individuo de malos antecedentes policiales Héctor Manuel Rectti.

El hecho ocurrió en la calle Rioja frente al número 790.

Accidentes del tráfico

En la calle Rivadavia frente al número 2635, Manuela Sain de Angles, al descender de un tranvía, cayó contra uno de los refugios existentes en el centro de la calzada. Resultó con la fractura de los dedos anular y medio de la mano izquierda; fué atendida en una farmacia próxima y llevada al hospital Ramos Mejía.

Fallecimiento de un herido

En el hospital Pirovano falleció ayer por la tarde Napoleón Trulla, de resultas de las heridas que sufrió por accidente el 23 del corriente mes.

PROVINCIA DE BUENOS AIRES

CAPITALES EN GIRO

El Poder Ejecutivo no ha hecho lugar a la solicitud de la sociedad Molinos Harineros y Elevadores de Granos, de que el pago del impuesto al capital en giro le fuera admitido por trimestres.

La resolución se funda en que la sociedad recurrente tiene formalmente declarado que no exporta ni exportará trigos, puesto que si bien una vez, con motivo de una operación accidental, exportó cuarenta millones de kilogramos de trigo, tal hecho no se repetirá en el futuro y que de sus propias manifestaciones, se desprende que los trigos que adquiere están destinados a los molinos harineros de su pertenencia, establecidos en la capital federal y provincias.

De esta premisa surge la consecuencia lógica de no hallarse la sociedad recurrente en el caso de las casas exportadoras de trigo, a quienes por razones atendibles se autorizó a pagar el impuesto por trimestres vencidos, con arreglo a las operaciones que realizaran.

Expresa por último que sería una viciosa regla de administración extender los beneficios acordados en la forma de pago de un impuesto a caso diverso del tomado en consideración por el poder administrador, puesto que aplicada la ventaja a todos los deudores de impuestos que tuvieren alguna similitud con aquél, quedaría perturbada la percepción de la renta, en forma perjudicial para la regularidad de los pagos correspondientes a las obligaciones de carácter impostergable que pesan sobre el tesoro público.

EN LOS MUNICIPIOS

EL CASO DE MATANZA

Enérgica protesta contra el Poder Ejecutivo

CONFLICTO ANTE LA SUPREMA CORTE

San Justo (Matanza), enero 30—El intendente municipal señor Esteban J. Crovara, con motivo de la publicación de un decreto del Poder Ejecutivo de la provincia, de fecha 22 del corriente, que fué dado a conocer el 28, ha dirigido al ministro de Gobierno una nota, en la cual expresa lo siguiente:

Por la información de LA PRENSA del día 29 del corriente y personalmente en el ministerio de Gobierno me he enterado del decreto por el que la municipalidad de Matanza se encuentra en acefalía. En el carácter de intendente de la municipalidad desconocida por el Poder Ejecutivo, protesto contra ese hecho, y le niega las facultades que se atribuye para juzgar de las elecciones y de las organizaciones de los poderes municipales valiéndose de subterfugios, que no condicen con la verdad, que deben caracterizar los actos de todo gobierno. Agrega que la municipalidad de Matanza se encuentra constituída, desde el día 16 del corriente, como fué comunicado al ministro, después de haber juzgado de las elecciones dentro del término del art. No. 109, conforme a los telegramas del mismo funcionario.

Dice que si estos hechos públicos los omite el P. E. para desconocer el funcionamiento del gobierno municipal legalmente constituído, además de la protesta que formula ante los procedimientos de fuerza que el gobierno emplea para apoderarse de esa municipalidad y sin perjuicio de las resoluciones que pueda tomar el H. C. D., por su parte ha de emplear todas aquéllas que tiendan a hacer respetar la autonomía municipal.

El mismo funcionario ha dirigido al presidente de la Cámara de Diputados de la provincia otra nota en la cual, después de llamar la atención de los legisladores hacia los procedimientos del Poder Ejecutivo en el caso de la municipalidad de Matanza, pide que el cuerpo ordene una amplia investigación "para salvar la vida institucional y política en la parte en que se refiere a este partido."

Agrega en seguida el señor Crovara que Matanza deberá ser convocada a elecciones de diputados, y que el pueblo no podrá concurrir bajo el régimen que le impone el Poder Ejecutivo.

Termina diciendo que el Poder Ejecutivo, para decretar la acefalía, ha desnaturalizado la verdad de los hechos, lo mismo que al contestar el 16 de octubre de 1918 la interpelación de que fué objeto en la Cámara de Diputados, y que estas circunstancias, unidas a sus procedimientos en el caso de Matanza, revelan claramente sus propósitos.

Las autoridades constituídas del partido promoverán ante la Suprema Corte un conflicto con el Poder Ejecutivo, fundado en el desconocimiento de su Constitución.

Retreta popular en Lanús

Lanús (Avellaneda), enero 30 — Por disposición de la intendencia municipal la banda de música de la comuna ejecutará audiciones en la plaza General Belgrano, mañana, a las 8.30 p. m.

CRONICA SOCIAL

(Información de La Plata)

BENEFICIO TEATRAL — En el teatro París se realizará esta noche una función extraordinaria en beneficio del hospital Italiano, de esta ciudad. Se ha organizado un interesante programa cinematográfico, y, además, el capitán del ejército italiano Gino Bandi, dará una conferencia sobre el tema "Después de la victoria".

ENLACE — El 7 de febrero próximo será consagrado en esta capital el enlace de la señorita Elvira Lenzi con el señor Juan Isaac Cooke.

VIAJEROS — Para Mar del Plata, el doctor Manuel F. Cometto.

(De nuestros corresponsales, por telégrafo)

ENLACES — Luján, enero 30 — Hoy se efectuó el enlace de la educadora señorita Elisa F. Gonzalez con el señor Pedro V. Olguín, acto que dió lugar a una interesante fiesta social.

Lanús, (Avellaneda), enero 30 —Se ha formalizado el compromiso matrimonial de la señorita Elida Silva Acevedo con el señor Adolfo Ruiz Díaz.

DIVERSAS INFORMACIONES — Lanús (Avellaneda), enero 30—Se halla enfermo el señor Arturo Lob.

Avellaneda, enero 30 — Para Mar del Plata las señoritas Eugenia y María Laffse.

—De Pringles la señorita Eusebia Ochoa.

—Para Mar del Plata el señor Pedro Fornoni y su familia.

—De Necochea el señor José Turatti.

—Para las islas de Tigre las señoritas Inés e Irene Iturburu.

—El sábado próximo para Rosario el señor Silvio M. Peri y señora.

—De Bánfield, la señorita Emma Paytos.

—De Temperley la señorita Adela Syms.

—Para Montevideo la señorita Juana Iturburúa.

—Para Ayacucho, próximamente, María Elena W. de Salas y sus hijitos.

—Para La Plata, las señoritas Concepción y Catalina Florito.

—Para Mar del Plata el doctor José F. Werner.

—La semana que viene, para Mar del Plata, el señor Oscar Schnaith y su familia.

—Para Mar del Plata la señora Catalina B. de Werner.

—Próximamente para Córdoba la señorita María Elena Barceló.

—Para Necochea el doctor Martín Delone y señora.

Avellaneda, enero 30 — Para Mar del Plata la señora Georgina R de Diamanoy y sus hijitos.

—Para Villegas el presbítero Bartolomé Ayrolo.

—De Montevideo el señor Alejandro Borisso y su familia.

—Para Villegas los señores Alfredo Borlasca y Salvador Tarace.

—Restablecida la señora Georgina F. de Basabilvaso.

—Sigue bien la señorita Sara Helbling.

—Mejor la señora Mariana B. de Barceló.

—Mejorada la señora María V. de Carruthers.

—Restablecida la señora Agustina D. de Revoredo.

NECROLOGIA — Rawson (Chacabuco), enero 30 — Después de una larga enfermedad falleció ayer en Junín la señora Juana Glachero de Monetti, en plena juventud. Sus restos fueron inhumados hoy en el cementerio de este pueblo.

El fallecimiento de la señora Monetti ha sido muy lamentado.

VARIAS NOTICIAS

Dirección de Salubridad

Se han concedido quince días de licencia al farmacéutico de Luján. Arturo Arabolaza, debiendo quedar al frente de la farmacia, por ese tiempo, el dependiente idóneo.

—Se han concedido quince días de licencia a la farmacéutica de La Plata señorita Inés Porotti. Se ha autorizado al dependiente idóneo Felipe Sardi para que, en su carácter de tal, dirija personalmente la farmacia de su propiedad en la estación O'Brien.

—Han inscripto sus diplomas de médicos: el doctor Carlos O. Acuña, quien ejercerá en los partidos de Lobería y Necochea, y el doctor Horacio Pérez de la Torre, quien lo hará en el partido de Zárate.

—Se ha autorizado a la ex alumna Teresa Sonson para que en su carácter de tal ejerza la odontología en Bernal; se ha aceptado el contrato de regencia formulado por el farmacéutico Ricardo Reyes con el propietario de la farmacia Italiana de Tres Arroyos, Francisco Petron; se ha autorizado por el término de seis meses para ejercer la medicina, a los siguientes ex alumnos: Alberto Velozo Fernández, en San Martín; Juan H Pino, en Merlo y Avellaneda; Gregorio Coronel, en Suipacha.

—Ha inscripto su diploma de dentista el doctor Fernández Rego, quien ejercerá en el partido de Suárez.

—De acuerdo con las pruebas rendidas, han sido aprobados los siguientes dependientes idóneos: Rafael Estévez, Rafael F. Fernández, Vicente Latigano y Joaquín N. Rodríguez.

Deuda interna

Se aprobó ayer la licitación de títulos de la deuda interna efectuada en el mes de diciembre próximo pasado.

Pago a la administración

Hasta el lunes próximo, a causa de la demora en la sanción legislativa de los dos duodécimos del presupuesto del año próximo pasado para el actual, no se efectuará el pago de los sueldos y gastos de la administración por el mes de enero.

Pago de impuestos

Hoy vence el plazo acordado para el pago de las patentes fijas y la primera cuota del impuesto a los alcoholes, y para que los comerciantes e industriales sujetos al impuesto al capital en giro, hagan las declaraciones por escrito referentes a las cifras del mismo en el año próximo pasado.

En Vedia—Solicitud a la gerencia del Banco de la Nación

Vedia (Leandro N. Alem), enero 30 —Ha sido entregada a la gerencia central del Banco de la Nación Argentina una nota, por la cual se solicita la instalación de una sucursal en este pueblo. Como esta solicitud lleva las firmas de caracterizados vecinos, comerciantes, industriales, etc., se espera que se accederá a este pedido.

MOVIMIENTO POLITICO

ELECCIONES MUNICIPALES EN LA PLATA

El comité central del partido Radical en La Plata se reunió anteanoche, con el objeto de considerar los proyectos de programa electoral a que deberán subordinar su gestión los ciudadanos que resulten electos en los comicios de renovación de las autoridades comunales de dicha ciudad.

A fin de que informe sobre la ventaja de sancionar unas u otras declaraciones, se designó una comisión especial compuesta por los señores doctor O'Reilly, Sutton y Lecour, la que estudiará los proyectos presentados.

Unión Cívica Radical

TELEGRAMA AL PRESIDENTE

Los diputados radicales señores Noriega, de la Torre, Oyhanarte, Poblet Videla, Wallace, Demaría, Gioja, Alcenada, Viale, Maciel, Goñi, Crespo, Arana, Garalda, Rapallini, Razquín, Martínez Sosa, Biocca, Boulonaz, González G., Lima y Cima, han enviado un telegrama al Presidente de la República, expresándole solidaridad con su política.

PUBLICACION DE UN MANIFIESTO EN MATANZA

San Justo (Matanza), enero 30 — El comité radical que preside el señor Mariano Santamarina acaba de publicar un manifiesto en el cual analizará detenidamente los sucesos a que ha dado lugar la conducta de las autoridades de esa comuna, y que han sido dados a conocer oportunamente por LA PRENSA.

Unión Cívica Radical Intransigente, de Avellaneda

ASAMBLEA

Lanús (Avellaneda), enero 30 — El comité de la Unión Cívica Radical Intransigente ha sido convocado para mañana, a las 8.30 de la noche, en el local de la calle Pavón 1513, para tomar en consideración el dictamen de la delegación nombrada en la última asamblea para que se entrevistara con el concejal señor Juan José Sarobe, y el presidente de la primera sección de Avellaneda, señor Donato F. Martínez.

Partido Conservador

Anoche partió con destino a Necochea y Lobería, el senador provincial señor Alfredo Butty, quien en representación de la junta de gobierno presidirá la reorganización de los comités de esos partidos.

—Para San Nicolás después de haberse entrevistado con varios miembros de la junta de gobierno, partió el mayor Juan A. Campbiaso, quien realizará los trabajos de organización del comité de esa ciudad.

—En la junta de gobierno se ha recibido una comunicación de centro político Victoria, que preside el señor Héctor San Martín, el que manifiesta que ha sido constituído con el objeto de contribuir a la tarea de partido Conservador en el partido de San Fernando, donde cuenta con numerosos adherentes.

El presidente de la junta contestó esa comunicación, agradeciendo tan espontáneo concurso.

—Con motivo de una queja interpuesta por el comité de Pilar, se ha dirigido una nota al ministerio de Gobierno, denunciándole que el nuevo comisionado del Poder Ejecutivo en esa comuna, señor Julián Muñiz, no se ha hecho aún cargo de su puesto, en el que permanece el anterior señor Antonio Carreto, quien es candidato a concejal municipal de una de las fracciones del partido Radical, en las elecciones del 3 de febrero.

—Con respecto al nuevo comisario, señor Alfredo Fillet, la junta de gobierno denuncia al Poder Ejecutivo que se trata del subcomisario Alfredo Silles, que el ministro de Gobierno había prometido trasladar a otro punto, y que ahora ha sido ascendido y designado nuevamente para el Pilar, donde se ha denunciado que interviene activamente en política.

—Con objeto de presenciar las elecciones comunales que se realizarán el próximo domingo en Carmen de Areco, mañana partirá con destino a ese punto una delegación presidida por el doctor Rodolfo Moreno (hijo), y de la que forman también parte el diputado nacional Antonio Santamarina y diputados provinciales doctor Alberto Espil, Prudencio R Urdinola y Pablo Castro.

DEPORTES

Racing Club e Independiente Football Club de Avellaneda.—Diversas resoluciones.

Avellaneda, enero 30—Anteanoche celebraron sesión las comisiones directivas del Racing Club y del Independiente Football Club de Avellaneda, bajo la presidencia del señor Luis Carbone, del doctor Juan R. Mignaburu, respectivamente.

La reunión de la primera comisión continuó bajo la presidencia del señor Manuel T. Valdez, que ejerce ese cargo en la nueva comisión.

En ambas reuniones se resolvieron diversos asuntos de interés para los socios de esos dos centros deportivos.

Club de regatas de Avellaneda

Avellaneda, enero 30 — Mañana a las 8.30 p. m. en el salón de actos públicos del Centro Gallego se efectuará la asamblea general ordinaria de los asociados al club de regatas de Avellaneda.

Si no hubiera "quorum" la asamblea se realizará el 10 de febrero en el mismo lugar y a la misma hora.

Se tratará, entre otros asuntos, de la renovación de la comisión reemplazando a los que renunciaron y a los que terminan su período.

CRONICA POLICIAL

LA DELINCUENCIA EN BAHIA BLANCA

Absoluta falta de vigilancia

Bahía Blanca, enero 30 — Se altera la tranquilidad del vecindario debido a los frecuentes robos y asaltos contra la propiedad que se registran diariamente. Hay escasez de vigilancia.

De 120 agentes que le corresponden a esta ciudad, sólo tiene 34, los cuales prestan servicios divididos en tres turnos.

A pesar de los reiterados pedidos hechos por el comisario Denegri a la jefatura sobre aumento de policía, nada se ha conseguido. El comisario ha entregado un carnet con sus nombres a catorce vecinos, los cuales se han ofrecido para ejercer acción policial, hasta tanto el gobernador envíe refuerzos. Esos carnets autorizan a sus poseedores a detener a todo individuo sospechoso.

A pesar de los buenos propósitos de las personas que han solicitado autorización para ejercer acción policial, se estima un tanto ligero el acceder a conceder atribuciones para tener sospechosos, pues pudiera prestarse para satisfacer deseos de venganza personal.

La situación creada en esta ciudad por la carencia de policía, [illegible] no pueda continuar por más tiempo. Es realmente censurable que los actuales gobernantes de la provincia hagan ahora caso omiso ante reclamaciones tan justas como la que supone el pedido de envío de refuerzos de la policía.

Todos los diarios, sin excepción, recriminan a las autoridades de la provincia por tal actitud.

Animales sueltos en Verónica — Quejas de quinteros

Algunos quinteros de Verónica, localidad del partido de Magdalena, han dirigido por carta a esta redacción, quejándose por los perjuicios materiales que causan en los terrenos que cultivan los animales de todas clases que andan libremente por los caminos.

Agregan los mismos vecinos que las quejas que hacen ante la policía resultan del todo inútiles, y que cuando protestan ante los dueños de los animales se les responde que deben cuidar mejor sus quintas para impedir la entrada de éstos.

El jefe de policía

El jefe de policía, señor Solari, efectuó anteayer una visita de inspección por Ensenada y Berisso, donde funcionan las comisarías de las secciones cuarta y octava de La Plata, respectivamente. El señor Solari pudo comprobar las necesidades más urgentes de la comisaría octava, como ser cambio y mejoramiento del servicio, y resolvió adoptar las medidas tendientes a satisfacerlas a la mayor brevedad posible.

Visita del jefe de policía a Morón

Morón, enero 30 — Ayer por la mañana estuvo en ésta el jefe de policía de la provincia señor Solari, quien después de visitar la comisaría pasó a la intendencia para saludar al intendente señor Rodríguez.

A las 11.30 a. m. el jefe de policía regresó a La Plata en su automóvil, por una ruta distinta de la de venida, con el fin de inspeccionar las dependencias policiales de otros pueblos de la provincia.

TRIBUNALES

Juzgado de paz de Guaminí — Sobre la desaparición de un expediente

Guaminí, enero 30 — Con motivo de haber desaparecido del juzgado de paz el expediente Larreche contra García, hecho que dió margen a que se formularan graves cargos contra el secretario, y en vista de la inutilidad de la reclamación interpuesta ante ese empleado por la parte perjudicada, ésta se ha dirigido a la Suprema Corte en demanda de amparo.

Se espera que el alto tribunal tome la intervención correspondiente, a fin de que se normalice el funcionamiento de tan importante rama judicial.

INSTRUCCION PUBLICA

Escuela normal de profesores—Los alumnos que adeuden alguna materia previa deberán presentar a la secretaría de ese establecimiento una solicitud desde el día 3 de febrero próximo, solicitando ser incluídos en las listas de exámenes, los cuales se realizarán en la segunda quincena de ese mes.

Federación de Estudiantes Secundarios — Durante el último congreso general estudiantil realizado por esa institución, se procedió a la elección de un presidente y un vicepresidente, resultando electos para esos cargos los señores Abel H. Bravo y Arturo Unzué, respectivamente.

Cursos gratuitos — En la escuela profesional nocturna, calle Deán Funes 1835, hay vacantes para los cursos de telegrafía, dactilografía, corte y confección, inglés, francés, latín, taquigrafía, contabilidad y aritmética. Las clases se dictan para alumnos de ambos sexos y la secretaría atiende a los interesados todos los días de 7 a 9 de la noche.

Nombramiento.—El Consejo Nacional de Educación nombró director de la escuela número 11 del consejo escolar 20.o, al señor Gabriel Molina, actual subdirector de la escuela superior número 2 del mismo distrito.

Refacción de una acera.—El consejo resolvió aprobar el presupuesto formulado por la dirección de arquitectura, por el importe de pesos 2.240, para el arreglo de la acera que se halla fuera de nivel de la plaza de ejercicios físicos del consejo escolar sexto, sobre la calle Pozos.

DEPORTES

CARRERAS DE CABALLOS

HIPODROMO ARGENTINO

LA REUNION DE AYER

Resultados generales

Sin ninguna novedad trascurrió la reunión de ayer en el Hipódromo Argentino [illegible] gentío.

En la primera carrera [illegible] fué derrotado Magalhaes, que estaba resultando bastante irregular. [illegible] Sombría en la delantera, seguida de cerca por Pericote, Magalhaes y [illegible]. En la recta final avanzó Pericote y ganó, defendiéndose de la atropellada de Microbio, que llegó segundo, [illegible] Crisis y cuarto Caburel.

Charel Rena era [illegible] el lote en la segunda prueba, seguida por Alción, [illegible] My Toy. Frente a las tribunas del "paddock" pasó Precursor, Albardón [illegible] y dominó, pero en el final Precursor se fué hacia la empalizada, y Sabatina que corría [illegible] el medio de la cancha, lo venció por una cabeza. Tercera Aurora Boreal a un pescuezo, y cuarto My Toy.

Turpín ganó la [illegible] carrera abriendo la distancia [illegible] delantera desde que se alzaron las cintas hasta la raya. Fusta que [illegible] llegó segunda a medio [illegible] Cyllenita salió del tercer [illegible].

La cuarta prueba, [illegible] potrancas de dos años, la ganó Kety Doyle. Corrieron en los primeros [illegible] puestos Danza, Quena, Kety Doyle, Valdourita, y al llegar frente a la [illegible] del "paddock" Kety Doyle se destacó netamente para seguir en ganancia hasta la raya. Segunda Valdourita [illegible] tercera la favorita Danza.

Last Lip, confirmando sus anteriores carreras, triunfó fácilmente en la quinta prueba, [illegible] que al galope, y por tres cuerpos. Ganó de un extremo al otro. [illegible] llegó segundo, tercero Previous y cuarto Tesoro.

En la sexta prueba se destacaron en los primeros puestos Sauerkraut, Paso, Royal First Son y Elixir hasta frente a las tribunas populares, donde Paso dominó la carrera, ganando fácilmente. Segundos Jam Roll y Piscuete.

La largada en la [illegible] carrera demoró, debido, principalmente, a la nerviosidad de Step Girl. Levantadas las cintas, Step Girl se [illegible] y quedó parada, y Maniquí II partió rezagada. Durante los cien primeros metros, Quickness encabezó el lote, pero luego fué suplantada por Censura, a la cual siguieron de cerca Chelina, Pasaplata y Quickness. La carrera no tuvo mayores variantes, salvo un entrevero antes de llegar al recodo, siguiendo Censura en ganancia hasta la raya. Segunda Chelina, Tercera Maniquí II en una briosa arremetida, y cuarta Quickness.

Bardo, con 61 kilos, ganó la última carrera; Mayor López corrió en la vanguardia, siendo seguido por los demás en este orden: Bardo, Idus, Mi Regalón, San Luis y Lord Beatty. Al llegar a la recta final, Bardo pasó al primer puesto, y vanos fueron los esfuerzos de Idus por alcanzarlo, venciendo Bardo por un pescuezo. Segundo Idus, tercero Lord Beatty.

Resultados generales:

1.a carrera, 1.600 metros — 1.o Pericote, 4 años, 47|44 kilos, por Master Willie y Martinesti, del stud El Titanic (cuidador Joaquín Arbilla, jockey T. Torrilla, aprendiz), pesos 7.95 y 3.85; 2.o Microbio 49|46, pesos 4.45; 3.o Crisis 55, pesos 3.55; 4.o Caburel 55|52. No placé: Sombría 55, Magalhaes 52, Delcasse 49, Paliativo 48. Ganada por 3|4 de cuerpo; del 2.o al 3.o, 3|4 de cuerpo. Tiempo: 1'38" 4|5.

2.a carrera, 1.500 metros — 1.a Sabatina, 3 años, 54|51 kilos, por Calepino y Selko, del stud Casale F. (cuidador Ramón Toranzo, jockey E. Peñaloza, aprendiz), pesos 48.05 y 7.50; 2.o Precursor 56, 2.90; 3.a Aurora Boreal 54|52, 8.60; 4.o My Toy. No placé: Alción 56|53, Bedel 56, Tejado 56, Albardón 56, Horacio II 56, Charel Rena 54. Ganada por una cabeza; del 2.o al 3.o 1 pescuezo. Tiempo: 1'35" 2|5.

3.a carrera, 1.600 metros — 1.o Turpín, 3 años, 52 kilos, por Pelayo y Tejedora, del stud Lagrange (cuidador Juan Torterolo, jockey D. Torterolo), pesos 4.00; 2.a Fusta 51; 3.a Cyllenita 52. Ganada por 1|2 cuerpo; de la 2.a a la 3.a, 2 y 1|2 cuerpos. Tiempo: 1'38" 4|5.

4.a carrera, 800 metros — 1.a Kety Doyle, 2 años, 54 kilos, por Carlos XII y Lola Mora, del stud Mr. Charley (cuidador Ricardo Alonso, jockey R. V. Lanatti), pesos 8.70 y 4.35; 2.a Valdourita 54, 5.80; 3.a Danza 54; 4.a Kayac 54. No placé: Chulita 54, Quena 54, Melody II 54. Ganada por 3|4 de cuerpo; de la 2.a a la 3.a, 1 cuerpo. Tiempo: 48" 4|5.

5.a carrera, 800 metros — 1.o Last Lip, 2 años, 51 kilos, por Piplolo y Lastenia, del stud Don Julio (cuidador Martín Orrego, jockey G. Arduoin), pesos 2.80 y 2.55; 2.o Parra 54, 6.75; 3.o Previous 54; 4.o Tesoro 54. No placé: Mac Adam II 54, Legerdemain 54, Kopec 54. Ganada por 3 cuerpos; del 2.o al 3.o 2 y 1|2 cuerpos. Tiempo: 48".

6.a carrera, 1.100 metros — 1.o Paso, 3 años, 54|52 kilos, por Jardy y Diane de France, del stud Condal (cuidador Iselino Pérez, jockey A. Grassi, aprendiz), pesos 7.70 y 3.20; 2.os Jam Roll 54, 5.65, y Piscuete 54, 8.20; 4.o Toto XII 54. No placé: Alcornoque 57, Los Olmos 54, Elixir 54, Royal First Son 54, Sauerkraut 54. Ganada por 3|4 de cuerpo; puesta. Tiempo: 1'7" 4|5.

7.a carrera, 1.500 metros — 1.a Censura, 3 años, 56 kilos, por Chili II y Serena, del stud Villanueva E. (cuidador Gabriel Torterolo, jockey D. Torterolo), pesos 6.20 y 3.05; 2.a Chelina 56, 3.05; 3.a Maniquí II 56, 6.65; 4.a Quickness 56. No placé: Viruelita 56|54, Pasaplata 56, Dear Lassie 56, Manola II 56, Pegajosa 56, Step Girl 56. Ganada por 1 cuerpo; de la 2.a a la 3.a, 3|4 de cuerpo. Tiempo. 1'34" 3|5.

8.a carrera, 2.500 metros — 1.o Bardo, 5 años, 61 kilos, por Old Man y Burbuja II, del stud Jaen A. (cuidador Antonio Jaen, jockey F. Arcuri), pesos 7.40 y 4.20; 2.o Idus 62, pesos 3; 3.o Lord Beatty, 15; 4.o Mi Regalón 52|49. No placé: San Luis 56, Mayor López 40. Ganada por 1 pescuezo; del 2.o al 3.o 1 y 1|4 cuerpos. Tiempo: 2'38" 1|5.

VARIAS NOTICIAS

Después de la segunda carrera el jockey Etcheohourry, que dirigió a Albardón, entabló reclamación contra Domingo Torterolo, jockey de Precursor, por haberlo estorbado en el recodo, según su declaración.

La reclamación no prosperó.

—Antes de largar la séptima carrera, Step Girl, que estaba muy nerviosa, aplicó una coz a Cencura. Poco después Censura le tiró una coz, sin alcanzarla, pero le llegó al jockey Bastías, quien resultó con una pierna bastante golpeada.

—Después de la séptima carrera, T. N. Fernández, jockey de Dear Lassie, reclamó contra su colega M. Lema, que dirigió a Chelina.

Los comisarios de carreras hicieron las averiguaciones correspondientes y resolvieron aplicar una multa de 200 pesos al jockey Lema.

—Los propietarios del stud Los Rosales recibieron una nueva propuesta para adquirir la yegua Omega. Otra vez rechazaron el ofrecimiento.

—La peste entre los equinos sigue haciendo estragos en los haras de caballos de carrera.

La lista semanal del Stud Book anota en la última el número de 64 animales muertos, cifra elevadísima y sin precedentes, pero hay que hacer presente que quizás la mitad de esos caballos han muerto por otras causas.

A pesar de todo, la cifra es muy elevada.

—Entre los animales muertos últimamente figuran los siguientes, conocidos de nuestro público: Ambición (1914), por Amsterdam y Espiga; Amethyst (1896), por Orville y Topaze; Celestina (1908), por Lord Melton y Simzerla; Dafné (1898), por Davenport y Easty Love; Dulcinea II, por Flotsam y Salomé; Elisabeth (1908), por Pietermaritzburg y Hosanna; Hirondelle (1908), por Pietermaritzburg y Espoir; Hurricane por Yerúa y Hurl; Hyde Park (1904), por Melton y L'Ideale; Kildare (1909) por Kilmanock y Wildow Finch; La Belleza (1908), por Brassac y Queen Victoria; Pera (1913), por Saint Michan y Clonavee; Perillán (1901), por Neápolis y Picardía; Viznaga (1905), por Vendome y Chirimoya.

—El horario fijado para las carreras durante el año en curso es el siguiente:

Desde febrero 13, a las 2 p. m.; marzo 20, a la 1.30 p. m.; abril 19, a la 1 p. m.; mayo 8, a las 12.45 p. m.; julio 17, a la 1 p. m.; agosto 7, a la 1.15 p. m.; septiembre 25, a la 1.30 p. m.; octubre 16, a la 1.45 p. m.; noviembre 6, a las 2 p. m.; diciembre 4, a las 2.30 de la tarde.

—Se ha formulado orden terminantes de reemplazar las chaquetillas con colores parecidos, a fin de evitar equivocaciones al juez de raya.

—Oirarol ha sido traído de Montevideo.

ASAMBLEAS

CLUB DE REGATAS DE AVELLANEDA

Esta noche, a las 8.30, en el local del Centro Gallego de Avellaneda, avenida Mitre 780, se reunirán en asamblea general ordinaria los socios del club de regatas de Avellaneda, para considerar la memoria anual y proceder a la elección de seis miembros titulares y tres suplentes de la comisión directiva.

NOTICIAS UNIVERSITARIAS

Facultad de Derecho

LOS PROGRAMAS DE LAS ASIGNATURAS

La Facultad de Derecho ha pasado una nota a los profesores titulares y suplentes del instituto a fin de que presenten antes del 15 de febrero próximo sus respectivos programas.

El consejo directivo de la Facultad, al reorganizar los estudios, tiene el propósito de que todos los programas de examen estén impresos y distribuídos al abrir los cursos de 1919.

La adopción de esta medida tiene por objeto asegurar el orden, regularidad y eficacia de los exámenes, pues evitará las postergaciones y las faltas de los programas a última hora, circunstancias que originan inconvenientes para la Facultad, para los profesores y para los alumnos.

RESULTADO DE EXAMENES

En los exámenes realizados en la Facultad de Derecho obtuvieron calificaciones de sobresaliente y distinguido los siguientes alumnos:

Legislación industrial (minas, rural y fabril): Manuel Gallegos Gelos, Alfredo Navarro, Amadeo Manzoni, Teófilo Sánchez Bustamante, sobresalientes; Alfredo Aprile, Paulino de Benedetto, Francisco San Federico Melana, distinguidos.

REUNION DE MESAS EXAMINADORAS

Hoy se reunirán en la Facultad de Derecho las siguientes comisiones examinadoras: a las 9 de la mañana, legislación industrial (minas, rural y fabril); a las 4 de la tarde, procedimientos (notariado)

Facultad de Medicina

EL EXAMEN DE INGRESO

Hoy a la 1 de la tarde se reunirán en el local de la calle Victoria 4280 los miembros de la junta ejecutiva que persigue la derogación del examen de ingreso a la Facultad de Medicina.

PROVINCIA DE SANTA FE

EL MOVIMIENTO OBRERO

Rosario, enero 30—Continúa en el mismo estado la huelga fluvial.

Los obreros de la sección tráfico del ferrocarril Central Argentino, no han obtenido hasta ahora contestación a la nota pasada a la administración general, acerca de la forma en que la empresa ha cumplido los compromisos que contrajo para resolver la última huelga.

Los obreros creen que tendrán que dirigirse al Ministerio de Obras Públicas, como lo habían resuelto.

Las diferencias surgidas entre los obreros gráficos y los patrones, quedaron resueltas en la asamblea que aquéllos realizaron anoche, acto en el que se aceptó el informe de la comisión mixta que se había designado.

Santa Fe, enero 30 — Los movimientos huelguistas se mantienen en el mismo estado, tanto por parte de los obreros fluviales como de los del Central Norte.

ADMINISTRACION PROVINCIAL

Valuación de la propiedad

Rosario, enero 30 — Se insiste en la conveniencia de que el Poder Ejecutivo efectúe una nueva valuación de la propiedad raíz, a los efectos de la aplicación del impuesto de contribución directa.

Actualmente rige la misma valuación que se hiciera en las épocas de gran movimiento comercial y de especulación sobre la tierra.

Impresión de títulos

Santa Fe, enero 30 — El Poder Ejecutivo giró hoy a la casa de moneda, los fondos necesarios para el pago de la impresión de los títulos del empréstito de ocho millones.

Caja de Jubilaciones

Rosario, enero 30 — Mañana se efectuará una asamblea de jubilados y pensionados del Sur de la provincia, con el objeto de designar el vocal que tiene en la Caja de Jubilaciones, por renuncia del señor Zambrano.

La votación correspondiente se efectuará de 8 a. m. a 5 p. m., en los salones de la Cámara de Apelaciones.

Nombramientos

Santa Fe, enero 30 — Se nombró secretario del juzgado de instrucción de la 2.a nominación, al doctor Rafael Bielsa; secretario del juzgado de igual clase de la 3.a nominación, al señor César Varela Arias, y, secretario del juzgado de instrucción de la 1.a nominación, al señor Ramón Casas Duchesne.

INSTRUCCION PUBLICA

El presupuesto para 1919

Santa Fe, enero 30 — El consejo de educación aprobó hoy, el presupuesto para este año, y lo enviará mañana a la aprobación del Poder Ejecutivo.

Se proyecta un aumento del 10 por ciento en los sueldos de todo el personal de la provincia.

Construcciones escolares

Santa Fe enero 30 — Los empresarios Tillard y Pozzo han terminado la construcción de los edificios escolares de Humboldt, Pujato, Arteaga, Vila, Nuevo Torino, Lehmann, Serodino, Chabás, Correa y Zavalla, los que serán inaugurados en marzo próximo.

La misma empresa está terminando los edificios escolares de Santa Clara, Carlos Pellegrini, Cares y Villa Trinidad.

La construcción de los edificios de esa clase en Calchaquí, San Jerónimo, Rufino y Villa Constitución está paralizada, debido a que el departamento de obras públicas no despacha un expediente presentado hace varios meses por los empresarios y relacionado con esas obras.

La universidad del litoral

Rosario, enero 30—Mañana partirá para ésa una delegación de estudiantes designada por el Comité de Bachilleres, con el fin de gestionar la pronta fundación de la universidad del litoral.

AGROPECUARIAS

Cosecha de trigo — Sembrados de maíz perdidos

San José de la Esquina, enero 30 — Continúa la trilla de trigo, el que da buen rendimiento.

—Se han perdido en gran parte los sembrados de maíz

Destrucción del abrojo grande

Rosario, enero 30 — De diversos puntos de la campaña llegan denuncias sobre la falta de cumplimiento de las disposiciones relativas a la destrucción del abrojo grande, plaga que causa enormes perjuicios y que no es combatida debidamente ni por la Defensa Agrícola ni por los agricultores.

Lino de la nueva cosecha

Santa Fe, enero 30 — Han entrado varias partidas de lino de la nueva cosecha, de muy buena calidad.

EN LA CAPITAL

JUDICIALES

Autos de prisión

Santa Fe, enero 30 — Se dictó auto de prisión contra el procesados José Ponce, Delfín J. Barrera, Adriano Quinteros y Ricardo Robbi, por lesiones.

ROSARIO

EL DIA SOCIAL

Rosario, enero 30—El domingo próximo, se realizará en la plaza Jewell una fiesta atlética, a la que concurrirá un crecido número de familias.

MUNICIPALES

Concejo deliberante

Rosario, enero 30—Mañana celebrará su última sesión extraordinaria el concejo deliberante.

En esa reunión se le recibirá el juramento de ley y se le incorporará al concejo, al señor Emiliano Ferreyra.

Es muy probable que el intendente dé un nuevo decreto de prórroga de las sesiones por todo el mes de febrero próximo, con el objeto de que sean tratados los proyectos de presupuesto y de impuestos para este año, así como varios otros asuntos que están incluídos en la respectiva convocatoria y que dicha corporación no ha tratado aún

Los permisos para bailes públicos

Rosario, enero 30 — El intendente dictó una resolución por la que dispone que en lo sucesivo no se concederá permiso para realizar bailes públicos, siempre que las respectivas gestiones no se hagan con tres días de anticipación. Actualmente se admitían las solicitudes presentadas el día anterior al del baile, por lo cual quedaba imposibilitada la municipalidad para hacer las averiguaciones que corresponden en tales casos.

NOTICIAS DE POLICIA

Accidente a un obrero

Rosario, enero 30 —En la imprenta instalada en la calle San Juan 947, al aprendiz Jerónimo Gomez los engranajes de una máquina le causaron heridas de gravedad. Este fué trasladado a la Asistencia Pública

Descubrimiento de robos

Rosario, enero 30—Con motivo de un robo de que fué víctima la señora Basilia de Martínez, el auxiliar Solari, de la sección octava, descubrió que en la casilla del guardabarrera del ferrocarril Central Argentino, Bernardino Andreu García, situada a la altura de la calle Montevideo, estaba oculto una parte de lo sustraído a la referida señora.

Había allí, además, gran cantidad de objetos de valor y ropas finas, cuya procedencia no supo explicar el citado guardabarrera. Este se encuentra detenido.

DIVERSAS INFORMACIONES

El asunto de la aduana

Rosario, enero 30 — Hasta la fecha no ha sido resuelto el asunto relativo a la aduana local.

Se asegura que está a la firma del Presidente de la Nación un decreto sobre el particular; pero como él no aparece, continúa la situación irregular de esa importante dependencia, con los perjuicios generales consiguientes

Centro Unión de Almaceneros

Rosario, enero 30 — El Centro Unión de Almaceneros renovó su comisión directiva bajo la presidencia del señor Hipólito Zubía.

Biblioteca Mariano Moreno

Rosario, enero 30 — Mañana será reabierta la biblioteca popular Mariano Moreno, después de quince días de vacaciones dados al personal de la misma.

Cámara Sindical

Rosario, enero 30 — Se efectuó en la Bolsa de Comercio una asamblea, con el propósito de renovar parcialmente la Cámara Sindical.

Después de aprobarse la memoria y el balance del último ejercicio, se procedió a efectuar la votación, cuyo escrutinio dió el triunfo a los siguientes candidatos:

Miembros titulares, Juan B. Cordiviola, Agustín Valdés y Eduardo Granaidi; suplente, Marino Paz; síndico, José Serot, síndico suplente, Ricardo O. Le Bas

En la misma asamblea se aprobó la implantación del sábado inglés en la Bolsa de Comercio.

Ferrocarril Provincial de Santa Fe

Rosario, enero 30 — La empresa del ferrocarril Provincial de Santa Fe ha resuelto que todo obrero o empleado que tenga dos años o más de servicio y a la misma sea padre de más de tres hijos y perciba un sueldo de 150 pesos mensuales, recibirá por cada hijo que exceda a los ya anotados, la cantidad de 60 pesos anuales. Esta ayuda es solamente para los que no tengan alojamiento cedido por la compañía y alcanzará también a los que la empresa pague, siempre que perciban un sueldo mínimo de 125 pesos mensuales

La misma empresa acordará el derecho de que sus obreros o epleados ocupantes de viviendas pertenecientes al ferrocarril, formulen anualmente un pedido de mejoras y refecciones del local que ocupan.

Viaje del gobernador de Salta

Rosario, enero 30—Pasó para ésa el gobernador de Salta, doctor Castellanos.

EN LOS DEPARTAMENTOS

SAN JERONIMO

HALLAZGO DE TRES CADAVERES

¿Triple homicidio?

Gálvez, enero 30 — Esta madrugada fueron encontrados en el camino público, a 15 cuadras de este pueblo, los cadáveres de Cralos Galassi y de los hermanos Salvador y Lorenzo Castello, quienes parece que han sido asesinados, pues presentan heridas de bala de winchister en la cabeza.

El hecho fué denunciado por la mujer de Galassi.

El asesinato debe haberse cometido alrededor de las 11 de la noche.

Las víctimas eran individuos de pésimos antecedentes. Los hermanos Castello salieron hace poco de la cárcel de Santa Fe.

La policía local practica las diligencias indagatorias del caso.

OBSERVACIONES METEOROLOGICAS

Instalación especial de LA PRENSA

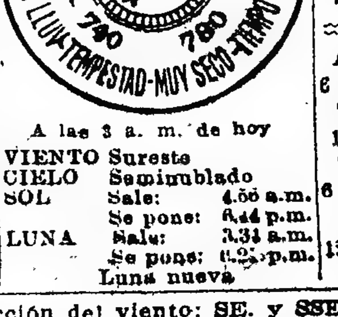

Termómetro		Barómetro
A las 3 a. m. hoy 14.5		A las 3 a. m. hoy 763.4
Ayer 6 a. m. 19.0	A las 3 a. m. de hoy	Ayer 6 a. m. 760.5
12 m. 23.0	VIENTO Sureste	12 m. 761.0
6 p. m. 23.0	CIELO Seminublado	6 p. m. 761.5
12 p. m. 15.5	SOL Sale: 4.56 a.m. Se pone: 6.44 p.m.	12 p. m. 763.0
	LUNA Sale: 3.31 a.m. Se pone: 6.20 p.m. Luna nueva	

Dirección del viento: SE. y SSE., con una velocidad media de 18 kilómetros por hora. A las 12 de la noche soplaba viento SE.

Humedad: 70.

Temperatura el día 30 del año anterior: máxima, 28 grados; mínima, 19.

—Observatorio astronómico de La Plata—Datos de las 7 a. m.: presión atmosférica a cero grado y al nivel del mar, 762.19 mm.; temperatura, 18.0; humedad relativa, 55 olo; tensión del vapor de agua, 8.39 mm.; viento; dirección SE.; velocidad por hora, 34 kilómetros.

Datos de las 2 p. m.: presión atmosférica a cero grado y al nivel del mar, 762.71 mm.; temperatura, 24.2; humedad relativa, 32 olo; tensión del vapor de agua, 7.10 mm.; viento: dirección S., velocidad por hora, 32 kilómetros.

ASOCIACIONES Y GREMIOS

LA HUELGA DE CIGARREROS — La huelga de una parte del personal de la casa Piccardo y Compañía ha sido resuelta favorablemente. Dicha casa, desde el primer momento, se manifestó dispuesta a aumentar los sueldos y jornales, considerando justa la reclamación. El gerente de la manufactura nos expresó ayer que los obreros se habían conducido correctamente y que la huelga en dicha casa no era sino una consecuencia de la agitación general de los gremios, por diversos factores, entre ellos la carestía de la vida. En la casa Piccardo, según la misma información, los obreros han tenido siempre la jornada de 8 horas.

La huelga en la Compañía Argentina de Tabacos todavía no ha sido resuelta.

FEDERACION OBRERA DEL RAMO DE CONSTRUCCIONES.—Los cloaquistas, plomeros y anexos han resuelto dar por terminada la huelga general y seguirla en forma parcial para aquellos constructores que no han firmado el pliego de mejoras.

UNION OBREROS DE LAS OBRAS DEL RIACHUELO Y ANEXOS — Mañana, a las 5 de la tarde, realizará asamblea, para considerar el petitorio presentado al Ministro de Obras Públicas sobre las formas del trabajo y los jornales. La asamblea se efectuará en Lamadrid 465.

CONDUCTORES DE VEHICULOS. (Cocheros de plaza) — Realizará asamblea esta noche, a las 9, en el local Rincón 1141, para designar nueva comisión directiva.

EBANISTAS MOLDEADORES Y ANEXOS — Con secretaría en Ecuador 607 ha quedado reorganizado este sindicato gremial.

TRIBUNALES

TESTAMENTO DE LA SEÑORA VILLAR DE PEREZ MILLAN

VARIOS LEGADOS

Ante el juez de feria doctor Lagos y previas las formalidades de ley, fué abierto ayer el testamento ológrafo dejado por la señora Carolina Villar de Pérez Millán.

En el documento la causante expresa que sus bienes consisten en tres establecimientos de campo de pastoreo denominados "San Blas", "La Carolina" y "El Rosario", y otro campo denominado "La Caridad", situados todos en Arrecifes; más de diez mil hectáreas de campo en Pampa Central; dos casas en la calle Cangallo 1080 al 86; depósitos de dinero en varios Bancos y una bóveda en el cementerio del Norte, que deja en propiedad a la señora Petrona Villar de González Bonorino.

Instituye herederos de sus bienes a su hermano Cornelio N. Villar, y a los hijos de sus hermanos fallecidos, que sean pobres.

Añade luego que deja cien mil pesos a su nombrado hermano y diez mil pesos a cada uno de sus sobrinos: a Petrona Villar de González Bonorino y a sus hijos, 60.000 pesos; a los hijos de su hermana Manuela V. de Stegmann, diez mil pesos a cada uno, igual cantidad a cada uno de los hijos de Carlos G. Villar y a Hipólito Pérez Millán, diez mil pesos.

Dispone que al cura de Arrecifes, presbítero José A. Muñagurri, se le entreguen cinco mil pesos, para la conservación del altar del Corazón de Jesús, para lo que también deja el

NUESTRO FOLLETIN

Carrera de artista, pág. 14

quinto de sus bienes, y el sobrante para los hospitales de Arrecifes, reparación del templo del pueblo, para los niños pobres, y compra de un terreno para construir un colegio.

Dispone, además, que los artefactos de luz de su casa particular sean colocados en el templo de Arrecifes, y que todos sus cuadros de familia sean entregados al museo.

Dona diez mil pesos a Micaela V. Río, Apolinaria Rueco y dos personas más; veinte mil para Domingo Villar y su ahijada Leonor, diez mil al doctor A. Avila, y cinco mil a cada uno de sus hijos, cinco mil al cura de San Nicolás para el asilo de sacerdotes pobres, e igual suma al cura de San Miguel, para el colegio de Santa Filomena.

Finalmente nombra albaceas a su hermano Cornelio N. Villar, Claudio N. Stegmann, Eduardo González Bonorino y doctor Osvaldo Piñero.

En cuanto al remanente de sus bienes, la causante lo deja a la Sociedad de Beneficencia, para que lo distribuya a las hermanas de la Misericordia, o al asilo de pobres vergonzantes y a los niños huérfanos.

Juicios sucesorios

Ante el juez de feria doctor Lagos, se han iniciado los siguientes juicios sucesorios:

Paula Cabrera de Riva, Dominga Viviani, Francisco Arpe, Antonio Pelollo, Isaac María Chavarría, Antonio del Pino, Enrique Ricci, Teresa Speroni de Ricci, Hipólito Arasanz, Enrique Alvarez de Toledo, Gabriel Arron, Toribio Garay, Felipe Zufrialegui, Alberto Santa María, Ascamia Giorzetti, Berta Scarcella de Gerbasi, José Augusto Vignoni, Gumersindo Martínez, Domingo Pelegrini, Rómulo Olden, Arturo Viviani, María Novillo de Garchan, Daniel Kelly, Antonio Marota, Adolfo Durán y Santiago Carminati.

NOTICIAS MUNICIPALES

Depósito de garantía

Por decreto de ayer, la Intendencia ha dispuesto que a los efectos del cumplimiento del artículo 15 de la ordenanza de 24 de diciembre de 1915 sólo se exija a cada firma o razón social una depósito de garantía de tres mil pesos en títulos municipales, cualquiera que fuera el número de bombas para las cuales hubiera obtenido permiso, sea éste acordado en conjunto o separadamente y en una o distintas fechas.

Asociaciones de fomento

En Rondeau 3091, el domingo próximo, a las 3.30, se reunirán en asamblea general ordinaria los miembros de la asociación de fomento de la parroquia de San Antonio, para considerar asuntos de interés social y designar la mitad de los miembros de la comisión directiva.

—En la circunscripción 15 se ha constituído recientemente una nueva comisión popular de fomento.

En asamblea de vecinos se ha designado a las autoridades siguientes: Secretario general, Alberto Braga; secretario de actas, José M. Aste; tesorero, Pablo Ronchi. Vocales: Angel Gezzi, Pablo Gianoni, Florencio Sanmartini, Juan Pérez Arce, Jacobo Hojvat, Marcos Jarocheschi, Nicolás Mirabelli, Andrés Sassi, Manuel Braga, José Volcoff.

Ruidos nocturnos molestos

Una comisión de vecinos de la calle Progreso entre las de Sáenz Peña y San José, se presentó ayer a nuestra redacción, quejándose de que en la primera de las calles nombradas a la altura del 1440, existe un establecimiento industrial, cuya dependencia funciona durante toda la noche, produciendo un ruido ensordecedor que molesta a los vecinos en las horas de reposo, y sin que hasta ahora hayan intervenido las autoridades respectivas para evitar ese inconveniente.

Los números de variedades

El Intendente ha resuelto que en los cafés, bars y bars biógrafos donde se realizan números de variedades o canto, se hagan cumplir las disposiciones siguientes:

Los ejecutantes deberán formar parte integrante de la orquesta y realizar su número en el tablado de ésta, no pudiendo exceder de dos, en cada ejecución, el número de cantantes que a su vez no sean músicos de la misma orquesta.

En ningún momento ni bajo pretexto alguno las cantantes podrán alternar con el público.

Las cantantes que hayan ejecutado su número y deban esperar un intervalo para ejecutar otro, y los que deban esperar su turno para iniciar su papel permanecerán en un sitio destinado especialmente para el caso en una parte del local que se encuentre aislada del público. Las que hayan terminado su papel deberán retirarse del local o, en su defecto, permanecer en el sitio anteriormente citado.

Cualquier trasgresión a lo dispuesto en el presente reglamento motivará la caducidad del respectivo permiso.

Inspectores fiscales

Numerosos revisadores a comisión de la inspección fiscal, revisación de la dirección general de rentas, se han presentado ante el presidente del Concejo Deliberante, manifestando que han sufrido perjuicios a consecuencia de la exoneración de multas de distintos rubros, correspondientes al año 1918, sancionada por el cuerpo.

Declaran que después de haber contribuído a elevar la renta municipal, que estaba abandonada por escasez de personal, en 7.000.000 de pesos, en percepción de impuestos y 700.000 pesos por concepto de multas, se habían visto privados de la remuneración correspondiente, cuando ya se habían iniciado las actuaciones para exigir el pago de impuestos y multas.

Los recurrentes manifiestan, además, que el departamento ejecutivo los suprime en el proyecto de presupuesto para 1919, creándoles una situación angustiosa, que el cuerpo deliberante debe, a su juicio, contemplar.

Ferias francas

Funcionarán hoy, además de las ferias francas permanentes, las ubicadas en avenida La Plata y Chiclana, Pavón entre Castro y Castro Barros, Cuenca y San Roque, Gazcón y Córdoba, José María Moreno y Rosario, Rivadavia y Fonrouge, Acoyte y Figueroa, Brasil entre Alberdi y Matheu, Malabia entre Santa Fe y Arenales, Avellaneda, desde Donato Alvarez a Trelles.

CENTROS SOCIALES

JOSE ECHEGARAY — En honor y en beneficio de los señores Saustiano Rodríguez y Ramón Díaz, realizará una función y un baile el 8 del mes próximo, a las 8.40 de la noche, en San Juan 3244. Representará las obras "Tierra baja" y "El contrabando".

LOS REBELDES PRIMITIVOS — Mañana, a las 9 de la noche, realizará una fiesta y un baile, en honor de su ex secretario Pedro Mayoral, en el salón Sarmiento 2419.

CENTRO VIVARIENSE — El 15 del mes próximo realizará una fiesta teatral y un baile, en el salón Tacuarí 273, a las 9 de la noche.

GALLEGOS UNIDOS — En el parque Cangallo y Maipú realizará romerías españolas los sábados por la noche y los domingos por la tarde y por la noche, para las cuales ha preparado programas de bailes típicos, concursos, cantos regionales y atracciones.

GLORIAS A FLORENCIO SANCHEZ — Anuncia una fiesta para el 8 de febrero, en el local Gaona 1077. Representará las piezas "El sueño dorado" y "Sal... chichón".

CULTO CATOLICO

Esta tarde, a las 5, en la iglesia Metropolitana se realizará el rezo de la novena de Nuestra Señora de los Dolores.

—En la iglesia San Bernardo, hoy a las ... rosario, ofrecimiento de ... a la Sagrada Pasión, y a las 8 de la noche, vía crucis, lectura espiritual y bendición.

—Hoy se celebrará en la basílica de la Merced la fiesta de San Pedro Nolasco, por cuyo motivo habrá misas de 7 a 1 cada hora, menos a las 12. A las 10, se oficiará una misa solemne y veneración de la reliquia del santo, y a las 8 de la noche habrá exposición del Santísimo, bendición y rosario.

—En honor de la superiora general, Antonieta Della Casa, nombrada recientemente para el desempeño de ese cargo, las misioneras del Sagrado Corazón de Jesús harán entonar un tedeum el 4 de febrero próximo, a las 5 de la tarde, en la capilla del colegio Santa Rosa (Bartolomé Mitre 1639). Para esta ceremonia, en la cual oficiará el vicario general, monseñor Luis Duprat, han sido invitadas las alumnas y ex alumnas de ese establecimiento las Hijas de María y numerosas familias.

—Cuarenta horas — Nuestra Señora de la Merced.

INFORMACIONES UTILES

CALENDARIO

Calendario gregoriano — Enero 31— Festividad católica — San Pedro Nolasco.

Id ortodoxo — Enero 17.

Id israelita — 30 de sabar de 5679.

Id mahometano — 29 de rebí II de 1337.

BOLETIN DEL DIA

Lotería Nacional

En el sorteo de la lotería nacional efectuado ayer obtuvieron los premios mayores los siguientes números:

2296, con 80.000 pesos; 29589, con 10.000; 12234, 15983, con 5.000 pesos, y 8231, 15314, 24961, 25079, con 2.000 pesos.

BOLSA, BANCA Y COMERCIO

OPERACIONES DE AYER

NEGOCIOS DE TITULOS

Las condiciones del mercado de papeles cotizables no se modificaron ayer, pues predominó general tendencia firme; hubo repunte en gran parte de los tipos de clausura y movimiento variado en todas las secciones. Recobraron importancia las operaciones en cédulas, pasando de 900 mil pesos las que se hicieron en distintas series.

Cerró ayer la Bolsa con ambiente favorable respecto a la huelga marítima, cuyo reflejo se espera ha de beneficiar la liquidación a realizarse hoy, así como los negocios del mes próximo.

PRIMERA RUEDA

Cédula Argentina (ley 8172), 6 o|o, pesos 12.000 a 100, 39.300 a 100.10 y 32.850 a 100.20. De 1a. serie, $ 1.400 a 100.20. De 2a. serie, $ 101.000 a 99.80. De 3a. serie, $ 13.000 a 100; p. hoy, $ 84.000 a 99.90. De 4a. serie, $ 106.100 a 99.70, 113.000 a 99.80 y 1.000 a 99.90; p. hoy, $ 108.000 a 99.80.

Cédulas K, 5 o|o, $ 17.000 a 101.

5 o|o arg. 1911, $ 4.500 a 88.80.

7 o|o cert. municip., $ 7.250 a 98.

Bs. Aires: 5 o|o, 2a. serie, $ 1.410 a 77; 6 o|o, 2a., $ 3.000 a 87; 5 o|o, conv. oblig. Bco. Provincia, $ 15.000 a 79.50.

E. Ríos: 7 o|o, $ 5.000 a 97. Edif. Escolar, 6 o|o, $ 50.000 a 83.80.

Acciones: Bco. de Galicia, p. hoy, 10 a 97.50, y 50 a 98.

Cía. Sansinena, oro, 30 a 202.50; p. hoy, 50 a 202.50, 40 a 203 y 10 a 204; p. fin febrero, 20 a 205, 20 a 206 y 10 a 206.50. En títulos de 50 acc., p. 3 febrero, 100 a 200.

Las Palmas Ch. Atral., oro, 10 a 133, y 20 a 132.

Cía. Argentina Vno., 50 a 105, 20 a 103, y 20 a 105; p. hoy, 60 a 104 y 50 a 105.

Soc. Queb. Fusionados, p. hoy, 100 a 87.

Cía. Astra, p. hoy, 120 a 83.50.

Soc. Pto. San Nicolás, 300 a 27; p. hoy, 300 a 27; p. fin febrero, 800 a 27.30.

SEGUNDA RUEDA

Cédula Argentina (ley 8172), 6 o|o, pesos 30.400 a 100.20; p. fin marzo, $ 5.000 a 100 y 20.000 a 99.90. De 2a. serie, pesos 2.000 a 99.80. De tercera serie, $ 120.000 a 99.90. De cuarta serie, pesos 56.600 a 99.90, 10.000 a 99.70, y 9.000 a 99.80.

Cédulas H, 7 o|o, $ 1.000 a 102. Serie L, 6 o|o, $ 32.800 a 101.60. Serie K, 5 o|o, $ 10.500 a 101.

7 o|o cert. municip., $ 12.500 a 99.10 y 38.000 a 99.20.

5 o|o bonos pavim. sem., $ 20.000 a 83.

Bs. Aires: 2 1|2 o|o int., $ 60.000 a 58. 5 o|o bonos pavim., p. 3 febrero, $ 31.000 a 81.

6 o|o E. Ríos, edif. escolar, p. 5 febrero, $ 40.000 a 83.80.

Acciones: Bco. Galicia, 45 a 95.

Cía. Sansinena, oro, 10 a 203.50.

Soc. Pto. San Nicolás, 300 a 26.90; p. 8 febrero, 200 a 26.90; p. fin febrero, 260 a 27.30.

TITULOS EN COMPRA Y VENTA

Cerró ayer la oficina de liquidación de la Bolsa de Comercio, con órdenes a realizar de compra, para títulos del empréstito de guerra italiano; de venta, para acciones Banco Argentino de hipotecas y edificación y compañía de seguros La Hispano Argentina.

COTIZACIONES SOLICITADAS

La Bolsa de Comercio recibió el pedido de cotización oficial para los títulos de pavimentación de Santiago del Estero, de 8 por ciento de interés anual y 10 o|o de amortización.

Igual petición presentó a esa entidad la compañía argentina de seguros La Rural, para sus acciones valor de 500 pesos cada una.

COTIZACIONES DE CEREALES

EN EL PAIS Y EN EL EXTERIOR

MERCADOS EXTRANJEROS

MAIZ

Chicago, enero 30 — Maíz mixto, norteamericano, por bushel de 25:401 kilogramos, en centavos oro, entrega en marzo: clausura anterior, 120 1|2; apertura, 119; intermedio, 123 3|8, y cierre del día, 125. Para mayo: clausura anterior, 117 3|8; apertura, 117; intermedio, 118 3|4, y cierre del día, 120 3|4.

Precios para mayo: más alto, 120 3|4, y más bajo, 115 7|8.

LINO

Duluth, enero 30—Lino, por bushel de 25 kilogramos, 401 gramos, en centavos oro, entrega en enero: clausura anterior, 321; apertura, 321; intermedio, 322, y cierre del día, 233 1|2. Entrega en mayo: clausura anterior, 325 1|2; apertura, 324, intermedio, 326, y cierre del día, 323.

AVENA

Chicago, enero 30—Avena, por bushel de 14:515 kilogramos, en centavos oro, entrega en marzo: clausura anterior, 56, y cierre del día, 57 1|2. Para marzo: clausura anterior, 56 5|8, y cierre del día, 58.

INFORMES SOBRE LINO

Liverpool, enero 30—En este mercado de cereales se dieron a conocer los siguientes informes sobre lino:

Reino Unido: Las entradas son en general liberales; la existencia es buena, y la demanda se considera moderada.

India: Son importantes las entradas a los puertos. En el Pulab y en otras partes han caído lluvias regulares.

MERCADO DE CEREALES A TERMINO DE BUENOS AIRES

Primera rueda—Trigo, para febrero, 400 toneladas a $ 10.55 y 300 a 10.60.

Lino, para febrero, 900 toneladas a pesos 18.65, y 100 a 18.60; para marzo, 300 a 18.65, 100 a 18.66, 300 a 18.70 y 300 a 18.75.

Segunda rueda—Trigo, para febrero, 200 toneladas a 10.75; para marzo, 1.600 a 11.35, 200 a 11.33, 600 a 11.30, 200 a 11.29, 200 a 11.31 y 200 a 11.30.

Lino, para febrero, 200 toneladas a 18.70, 200 a 18.65, 500 a 18.58 y 300 a 18.50.

Maíz, para febrero, 400 toneladas a 4.75.

PRECIOS DE AJUSTE

Entrega	Trigo	Maíz	Lino	Avena
Disponible . .	s|c.	s|c.	18.45	s|c.
En febrero . .	10.70	4.75	18.45	5.60
Id marzo . .	11.30	5.20	18.50	5.80
Id mayo . .	—	5.70	—	s|c.
Id junio . .	11.90	5.90	19.30	s|c.

CONTRATOS DE OPERACIONES

Fueron ayer registrados contratos de operaciones por 12.400 toneladas de lino, 10.500 de trigo, 8.600 de maíz y 400 de avena.

CAMARA GREMIAL DE CEREALES

Para los productos agrícolas, la Cámara Gremial de Cereales fijó ayer los siguientes precios oficiales para mercadería disponible, puesta en vagón:

Trigo, disponible, barletta, a $ 10.60, y pan, a 10.30. De Bahía Blanca, tipo Brasil, nominal, y clase pan, nominal.

Lino, en dársena, base 4 por ciento de cuerpos extraños, a $ 18.20.

Avena, base 47 kilogramos, en la dársena, a $ 5.50; en Bahía Blanca, nominal.

Maíz amarillo y colorado, exportación, 14 grados, nominal; exportación, sano, limpio y seco, de estación, a 5 pesos.

BOLSA DE CEREALES

Entrada de cereales por las siguientes estaciones de ferrocarriles:

Once: Trigo, 11.029 bolsas, trigollo 886 id, maíz 8.206 id, lino 1.138 id, nabo 188 id, avena 2.662 id, cebada 430 id, porotos 151 id.

Sola: Trigo 2.147 bolsas, maíz 1.064 id, cebada 179 id, harina 500 id.

Retiro: Trigo 1.845 bolsas, maíz 910 id, avena 614 id, maní 545 id, harina 1.620 id, afrecho 1.369 id, afrechillo 400 id.

Palermo: Maíz 771 bolsas, pasto 71 fardos.

C. Córdoba: Maíz 2.565 bolsas, lino 959 id, afrechillo 675 id.

Rural: Maíz 460 bolsas, lino 373 id, avena 97 id, afrecho 1.460 id, afrechillo 601 id, pasto 71 fardos.

Riachuelo: Trigo 800 bolsas, maíz 2.758 id, lino 2.456 id.

Buenos Aires: Trigo 4.080 bolsas, maíz 1.200 id, lino 1.002 id, avena 3.081 id, cebada 379 id, pasto 203 fardos grandes.

I. Brian: Trigo 2.556 bolsas.

Colegiales: Pasto 1.400 fardos chicos.

Totales: Trigo 23 456 bolsas, maíz 17.954 id, lino 5.928 id, avena 6.460 id, cebada 988 id, nabo 188 id, harina 2.747 id, afrecho 3.444 id, afrechillo 1.000 id, porotos 151 id, patatas 6.654 id, pasto 6.735 fardos.

Ventas de ayer

Trigo varias clases—232 bolsas en el Once a $ 10.80, Salaberry y Bercetche; 655 id a 10.70, id; 455 id en Palermo a 10.50, P. y A. Lanusse; 1.210 a 10.30, N. Hernández; 1.163 id en el Once a 10.25, E. Puccio; 300 a 10.20, T. Ojea; 600 a 10.20, T. Devoto y Cía., 160 id en Palermo a 10, id; 1.275 id en el Once a 10.30, J. Lalor; 620 a 10, S. y Bercetche; 1.650 a 10.20, Oscamou y Cía.; 315 a 10, A. Bellini y Cía.; 218 id en Palermo a 10, C. y Rodríguez; 757 id en el Once a 9.80, A. Bellini y Cía.; 1.191 a 9.60, A. y Blaquier; 400 id en Estación Buenos Aires a 9.70, T. Devoto y Cía.; 898 id en el Once a 9.70, Gnecco; 320 a 10, A. Bellini y Cía.; 719 a 9.60, Rebagliatti y Cía.; 300 id en Palermo a 9.50, Bergonzi y Crespo; 415 id en Lacroze a 10, Rebagliatti y Cía.; 640 id en I. Brian a 9.40, Tabacco y Cía.; 625 id en el Once a 9.20, J. Lalor; 86 id en Estación Buenos Aires a 9, C. y Rodríguez; 540 id en el Once a 9.50, T. Ojea; 73 a 8.70, T. Devoto y Cía.; 620 a 8.50, Rebagliatti y Cía.

Maíz morocho—1.021 bolsas en Sola a pesos 4.80, Migliore y Cía.; 375 a 4.40, De y Fagés y Cía.

Maíz amarillo—165 bolsas en Sola a pesos 4.30, D. y Fagués; 70 id en el Once a 4.30, S. y Bercetche; 160 a 4.10, B. Iriart; 1.030 id en Lacroze a 4.10, H. González; 163 id en el Once a 4.10, Gnecco; 200 a 4.05, S. y Bercetche, 620 a 4, id; 260 id en Retiro a 4, G. y Rodríguez.

Avena—230 bolsas en el Once a $ 5.50, A. y Bellini, 150 a 5.40, S. y Bercetche; 692 a 5.30, H. González; 91 id en Palermo a 5.30, N. y Hernández; 140 id en el Once a 5.25, T. Ojea; 120 id en Palermo a 5.20, Iglesias y Chane; 200 a 5.20, F. Kehr; 100 id en Retiro a 5.10, Bergonzi y Crespo; 300 a 5.15, G. Rodríguez; 500 id en el Once a 5 B. y Bellini; 549 a 5, E. Puccio, 546 a 4.80, id.

Trigullo—201 bolsas en Lacroze a $ 5, H. González.

Alpiste—80 bolsas en el Once a $ 13.60, Bergonzi y Crespo; 226 a 13.60, A. Rossi; 92 id en Palermo a 13.60, C. y Rodríguez; 150 a 13.50, T. Ojea, 250 id en el Once a 13.50, id.

Centeno—26 bolsas en el Once a $ 5.50, S. y Bercetche, 30 a 5.50, id.

Lino—465 bolsas al llegar en Dársena a $ 18.65, R. y Benbenuto; 160 id en el Once a 17.65, Rebagliatti; 118 a 17.50, A. y Bellini.

EN ROSARIO

La Bolsa de Comercio fijó ayer las siguientes cotizaciones oficiales para mercadería disponible, afuera, puesta en vagón en Rosario:

Trigo, tipo Rosario, número 1, consumo, base 80 kilogramos, a $ 10.60; número 2, exportación, base 80 kilogramos, sin cotización.

Lino, base 4 por ciento de cuerpos extraños, a $ 17.90.

Maíz nuevo, a $ 4.80.

MERCADOS DE LA PRODUCCION

EXPORTACION DE CARNES CONGELADAS

Para órdenes, a Europa, el frigorífico Armour embarcó 22.617 cuartos vacunos congelados.

—El frigorífico Las Palmas embarcó para Inglaterra, en el vapor "Procida", 12.670 cuartos vacunos, y 14.120 de los mismos en el vapor "Highland Laird".

MERCADO CENTRAL DE FRUTOS

Entraron ayer en este mercado 19 atados de cueros lanares, 3 cueros vacunos.

Ventas de ayer

Cruza mediana—33.000 kilos a $ 18.50, 17.80, 18, 17.20, 17, 16.60.

Cruza gruesa—240.000 kilos a $ 18.50, 18, 18.20, 17.80, 17.50, 17.40, 17.20, 17, 16.50, 16, 15.

Cruza fina—9.000 kilos a $ 17.20, 17.

Lana fina—24.000 kilos a $ 23, 17, 16, 15.

Fina, cruza fina, mediana y gruesa—4.000 kilos a $ 19.50.

De Deseado—Cruza fina—18.000 kilos a $ 19.20.

Borregos—41.000 kilos a $ 17, 16.50, 16, 15.70, 15.50.

Segunda esquila—52.000 kilos a $ 17.50, 17.20, 17, 16.80, 16.50, 16.

Barrigas—7.000 kilos a $ 8, 7, 6.

Pieles lanares estación consumo—13.800 kilos a $ 1.25, 1.20, 1.15, 1.12, 1.10, 1.05, 1, 0.90, 0.80, 0.70.

Desecho—14.600 kilos a $ 1.05, 1, 0.95, 0.92, 0.90, 0.85, 0.80, 0.70, 0.60, 0.50.

De Río Gallegos—4.000 kilos a $ 1.35.

Del Chubut—2.000 kilos a $ 1.20, 1.05, 0.70.

Corto y pelado consumo—1.900 kilos a $ 0.50, 0.45, 0.40.

Desecho—3.000 kilos a $ 0.30, 0.25, 0.20.

Borregos—1.100 kilos a $ 0.75, 0.70.

Cueros vacunos—1.800 cueros a $ 16.50, 16, 15.60, 15, 14.80, 12.50.

Salados—170 cueros a $ 1.03.

Becerros — 930 cueros a $ 19.50, 19, 18.50, 13.

Nonatos — 1.390 cueros a $ 16.50, 16, 15.50, 15.

Potros—1.410 cueros a $ 9, 8.50, 8.70, 8.50, 8, 7.80, 7.50.

Salados—210 cueros a $ 10, 9.80.

Cerdas—3.800 kilos a $ 10.50, 10.30, 10.20, 10, 9.70, 9.50, 9, 8.

Corderitos—350 docenas a $ 1.75, 1.70, 1.60, 1.80.

Nutria—300 kilos a $ 10.30, 9.50, 9.

Liebres—1.200 cueros a $ 0.32, 0.30, 0.15, 0.10.

Cabras—1.900 kilos a $ 35.50, 30, 28, 25, 24.

Pluma—130 kilos a $ 5, 4.

Sebo derretido—6 cascos a $ 5.40.

Sebo pisado—11 cascos a $ 3.30, 3.10.

MERCADO DE ABASTO PROVEEDOR

Entraron ayer en este mercado 190 chatas y 260 carros con un total de 400.000 kilos de verduras y 440.000 kilos de frutas más 16 vagones del ferrocarril Central de Buenos Aires con 19.000 kilos de verduras.

Frutas: En buenas condiciones y sin cambios de importancia, se efectuaron ayer las ventas de estos artículos.

Legumbres: Siguen tomando mucha actividad los negocios de estas variedades, encontrando todas ellas buena colocación y precios satisfactorios.

Ventas de ayer

Ajíes morrones la bolsa de $ 3 a 3.50, id comunes id de 1.50 a 2, id de Tucumán el canasto de 1.50 a 2.50, tomates el cajón de 0.80 a 1, chaucha la bolsita de 2.50 a 3, batatas la bolsa de 5 a 6, choclos especiales el ciento de 1.50 a 2, id inferiores de 0.80 a 1, porotos de manteca los 10 kilos de 1.50 a 1.80, patatas en general id de 0.90 a 1.10, pepinos la docena de 0.25 a 0.30, berenjenas id de 0.30 a 0.40, zapallitos id de 0.15 a 0.20, arvejas id de 6 a 8.

MERCADO DE PATATAS

(Estación Casa Amarilla)

Entraron ayer en este mercado 6.654 bolsas de patatas.

Ventas de ayer

Patata especial a $ 0.8? id buena a 0.70, id inferior a 0.55, los 10 kilos.

TIPOS DE LOS GIROS BANCARIOS

BANCOS	Inglaterra	Bélgica	Francia	Alemania	España	Suiza	Italia	Holanda	E.U. de Amér.
Nación Argentina	51 1|2	5.72	5.60	—	5.94	—	6.??	—	97.90
Londres y R. de la Plata	51 [illegible]	—	5.58	—	5.06	—	6.?4	—	97.60
Británico de la A. del Sur	51 [illegible]	—	5.60	—	5.04	—	6.??	—	97.60
Español y R. de la Plata	51 [illegible]	—	5.51	—	5.05	4.97	6.??	—	97.70
Germánico de la A. del Sur	—	—	—	4.75	5.02	—	—	—	—
Alemán Trasatlántico	—	—	—	4.75	5.01	—	—	—	—
Galicia y Buenos Aires	51 [illegible]	—	5.60	—	5.05	—	6.5?	—	97.90
Francés y R. de la Plata	51 [illegible]	—	5.59	—	5.04	—	6.?1	—	97.60
Francés e Italiano	51 1|2	—	5.59	—	5.05	4.93	6.??	—	97.60
National City Bank	51 [illegible]	—	5.57	—	5.04	4.95	6.10	2.05	97.80
First N. Bank Boston	51 [illegible]	5.72	5.60	—	5.05	—	6.1?	—	97.60
Holandés de la A. del Sur	51 [illegible]	5.72	5.55	—	5.00.5	5.00	6.1?	2.42	97.50
De España y América	51 7|16	—	5.59	—	5.05	—	6.5?	—	98.10
Provincia de Bs. As.	51 1|2	5.72	5.60	—	5.04	4.91	6.50	—	97.60
Italia y Río de La Plata	51 1|4	—	5.60	—	5.04	—	6.50	—	98.10
Comercial Italiano	51 1|5	—	5.56	—	5.08	4.92	6.30	—	98.70
Londres y Brasil	51 11|16	—	5.60	—	5.05	—	6.52	—	97.50
Anglo Sudamericano	51 5|8	—	5.58.7	—	5.00	—	6.58.5	—	97.55
Popular Argentino	51 5|16	—	5.50	—	5.03	—	6.45	—	98.20
Argentino Uruguayo	51 [illegible]	—	5.50	—	5.02	—	6.48	—	97.90
The Yokoama Specie	51 1|2	—	5.60	—	—	—	—	—	97.70
Comercial del Azul	51 5|8	—	5.50	—	5.08	4.98	6.45	—	97.60

A última hora el Banco de la Nación Argentina cotizó ayer los cambios telegráficos a estos tipos:

Sobre Inglaterra, 51 1|4; sobre Francia, 5.60; sobre Italia, 6.16; sobre España, s|c; sobre Estados Unidos y Perú, 38.25 pesos oro sobre Chile y Bolivia, 51 3|4; sobre Montevideo, 11 por ciento de comisión.

SECCION NOTABLES

No tenga barrillos

Mme. Marguerite Fournier

El nuevo tratamiento para hacer desaparecer instantáneamente del rostro los molestos barrillos, puntos negros, grasitud y dilatación de los poros, es tan sencillo y agradable que me ha sorprendido ver todavía algunas damas ostentando tales fealdades en la cara, en las cuales es visible la depresión moral que tales contrariedades causan. El procedimiento a seguir es muy sencillo. Obtenga algunas tabletas de stymol, cuidando estén siempre bien tapadas y en lugar seco. Eche una en un vaso con agua caliente y bañe su rostro con ese líquido en seguida de cesar la efervescencia que el stymol produce, secándose luego con una toalla limpia y blanda. Observará inmediatamente una mejoría notable, más asombrosa cuando usted vea que los barrillos han quedado en la toalla, la grasitud eliminada y los poros contraídos hasta su estado normal.

Sentirá entonces la sensación de un cutis fresco, aterciopelado y blando, que la hará francamente feliz. Para asegurar la permanencia de tan lisonjero resultado, es preciso repetir el procedimiento algunos días después.

EL VAPOR URUGUAYO

"CIUDAD DE MONTEVIDEO"

Saldrá para MONTEVIDEO

Hoy viernes y mañana sábado

A LAS 10 DE LA NOCHE, DE LA

DARSENA NORTE (EMBARCADERO)

Los pasajes deberán ser solicitados en el

CONSULADO GENERAL DEL URUGUAY, Reconquista 586

Horas de oficina de 1 a 5 p. m.

Todo pasajero deberá estar munido de un comprobante que acredite su identidad

No se expenderán pasajes a bordo.

1p

RETAZOS y SALDOS

Las importantes rebajas de precios, efectuadas a todas las mercaderías de VERANO, por la TIENDA SAN JUAN, durante ésta última semana de su balance, le brindan la oportunidad de presentar en su día tradicional de venta, nuevas y valiosas ofertas, dignas de aprovecharse por la índole y riqueza de los artículos que la forman, como así mismo por el inhabitual grado de conveniencia que ostentan.

SOMBREROS para señoras y señoritas, de paja fantasía o combinadas, adornados con cintas, gran variedad de modelos y colores, todos de moda, a . . . . . $ 8.90

VESTIDOS y trajes tailleur para señora, gran variedad de modelos, confeccionados en finas lanas, sedas, brines y voales, con adornos de gran fantasía, $ 55.39 y $ 26.50

TAPADOS para señora, modelos de gran fantasía, confeccionados en ricos chaurmeuses, gabardinas y tricotinas, adornados con finos bordados, a $ 95.— y . . $ 55.—

BLUSAS, hermosos modelos, confeccionadas en ricas espumillas, gasas, pongeé y crep, en finos nanzouk, cambray, batista y voales con lindos bordados tablitas y vainillas hoy las saldamos a $ 11.50 y $ 2.90

VESTIDO para señorita y jovencitas, estilo sastre y enterizos, en diversidad de preciosos modelos y clases de tejidos, que constituían nuestro surtido de verano, se saldarán en un amplísimo lote, para edades de 12 a 17 años, a $ 35, 18.90 y $ 14.90

TRAJES de blusa marinera con elástico o pescadora, confeccionados con rico brin a granito, cuello y puños azul o celeste, con trencillas blancas, todo lavable, pantalón corto para niños de 4 a 11 años, a . . . $ 7.40

TRAJES de saquito cazadora abierto, con cuatro bolsillos y cinturón, en brines tusor de colores lisos, cuello blanco de Sport, pantalón corto para niños de 6 a 12 años, $ 11.20

ROPA blanca, muy fina para señora, confeccionada prolijamente con ricas telas y con delicados adornos de encajes, varios modelos de camisas, camisones, calzones y corpiños, cualquier pieza, a . . . $ 5.80

CORSES, elegantes y cómodos, modelos confeccionados con buenos tejidos de diversas clases, ballenaje flexible a la par que sólido, a $ 8.90 y . . . . $ 5.25

BATONES de voile, batista y etaminas de fantasía, diversidad de modelos elegantes y cómodos, confeccionados muy prolijamente, a $ 7.50 y . . . . $ 6.80

GRAN saldo de zapatos y botines charolados o de becerro color y negro, para hombre, artículo extranjero, gran variedad de modelos, precio excepcional a . . $ 14.80

MEDIAS de algodón extra, tipo liviano, con planta doble, blanca o color cuero, para señora a pesos 0.95

GUANTES cortos, de fabricación especial, colores surtidos y blancos para señoras a . . . . $ 0.95

PUNTILLAS de hilo, para manteles, galones de fantasía y tul de hilo en colores, ancho 120 ctms., el metro a . . . . . $ 1.25

FORMAS para sombreros saldamos un extenso lote de todas las clases y en profusión de modelos muy finos y de gran moda cuyos precios variaban entre $ 9.50 y 22.50, se ofrecen hoy a $ 3.90

CRETONAS floreadas, gran variedad en dibujos, 75 ctms. de ancho el metro a 1.50 y $ 1.25

ESTERAS sábanas muy frescas, tamaños 140 x 195, $ 12.00; 115x195, $ 10.00; 0.90x190 $ 3.60

Tejidos de hilo y algodón

SALDOS RECOMENDABLES

VOILES fantasía de rica calidad, con dibujos de gran moda, ancho 100 y 110 ctms., se salda un importante lote en variedad de clases, que valían $ 2.80, 2.50 y 1.90, HOY Viernes, el metro, a . . . . $ 0.95

ORGANDI colores liso de gran moda, clarines blanco fantasía y linones de hilo, clase finísimas, en 120 ctms. de ancho, ofrecemos un gran lote, el metro, a . . . . $ 1.50

VOILES fantasía, de excelente clase, con dibujos de actualidad, 110 y 120 ctms. de ancho, los ofertamos en un importante lote, al precio excepcional, el metro . . . . $ 1.50

VOILES bordados, Suizos, de insuperable calidad, en 120 ctms. de ancho, con preciosos dibujos de actualidad y de suma elegancia, que valían $ 9.80 y 8.50 el metro respectivamente, a título de regalo, lo ofertamos HOY, el metro, a . . . . $ 4.80

Tejidos de seda, saldos recomendables

LIBERTY de seda en colores, ancho 48 ctms., el metro, a . . . . $ 1.50

VOILES de seda, lisos y de fantasía, ancho 110 ctms., el metro . . . . $ 2.90

RETAZOS

de géneros de SEDA, LANA, MEZCLA, HILO y ALGODON, en profusión de colores lisos o de fantasía y en infinidad de preciosos gustos de gran moda, procedentes de finales de piezas y surtidos recientemente agotados, así como también restos de ENCAJES, PUNTILLAS, CINTAS Y GENEROS DE TAPICERIA, saldamos HOY, a precios extremadamente bajos.

Estos precios sólo serán mantenidos en el día de hoy

GRANDES ALMACENES

Tienda San Juan

CIBRIAN Hnos — Alsina y Piedras — Soc. Anónima

Estos precios sólo serán mantenidos en el día de hoy.

MERCADO DE PASTO

Entrada de pasto por las siguientes estaciones de ferrocarriles:

Caballito (F. C. O.): 314 fardos grandes y 2.747 chicos.

Buenos Aires (C. G. B. A.): 293 fardos grandes.

Palermo (F. C. P.): 71 fardos grandes.

Colegiales (F. C. C. A.): 1400 fardos chicos.

Ventas de ayer

Pasto alfalfa—Fardos grandes de $ 25 a 57, los 1.000 kilos; id chicos de 20 a 44, id.

Pasto mezcla—Fardos grandes de $ 25 a 40, los 1.000 kilos; id chicos nominal.

Pasto caña—Fardos grandes y chicos de $ 34 a 5?, los 1.000 kilos.

MERCADO DE AVES

(Mercado Ciudad de Buenos Aires)

Entraron ayer en este mercado 396 pichonetas cargadas con aves varias y 346 cajones con huevos.

Ventas de ayer

Gallinas especiales de $ 3.20 a 3.50 la yunta, id buenas de 2.30 a 2.80 id, id regulares de 2.30 a 2.50 id, id chicas de 2.10 a 2.30 id, pollos especiales de 2 a 2.40 id, id buenos de 1.60 a 1.80 id, id regulares de 1 a 1.20 id, id chicos de 0.80 a 1 id, pavos de cerda especiales de 12 a 14 id, id regulares de 8 a 11 id, id pichones especiales de 8 a 10 id, id regulares de 6 a 8 id, pavitas según clase de 5 a 6 id, patos criollos de 2.50 a 2.80 id, id pekin de 2 a 2.40 id, id marruecos de 1.60 a 1.80 id, gansos de 3 a 3.50 id, pichones de paloma de 0.25 a 0.30 id, conejos de 0.80 a 1.80 id.

Huevos del Sud y Oeste de $ 0.54 a 0.5? la docena, id del Norte a 0.54 id.

MERCADO DE LINIERS

Los precios extremos del día fueron los siguientes:

Bueyes p. cons. y frig., de	$ 140.—	a 2?6.—
Novillos mej. de frig., de	" 220.—	a 2?0.—
" esp. id id, de . .	" 185.—	a 20?.—
" frig. id id, de . .	" 167.—	a 18?.—
" para consumo, de	" 68.50	a 165.—
Novillitos id id, de . .	" 47.—	a 150 —
Vacas id id, de . .	" 65.—	a 205 —
Vaquillonas id id, de . .	" 32.—	a 121
Terneros de . . .	" 20.—	a 90 —

Entraron ayer en este mercado 3.715 animales vacunos, a la siguiente consignación.

Salaberry y Bercetche: Luota, Chascomús 35; Seré, C. Tejedor 36; Cerominas, P. Central 18, Lakencia, G. Pico 23; Arana, Rivadavia 29; Artiguet, Conesa 43.

Costo Hnos.: Althabe, Madariaga 40; Olva, Córdoba 44.

Unzué, Alzaga y Cía.: Alzaga, Maipú ?; Alvarez, Rojas 200; Unzué, Matanza 10.

P. L. Cucullu: Torney, Córdoba 63.

C. y Cufré: Bassanedi, Ayacucho 47.

C. de Hacendados: R. Messia, Maipú 40.

I. Goñi e hijo: Raffo, Ayacucho 60, Peredini, Magdalena 20.

L. Lynch y Cía.: Pueyrredón, M. Chiquita 38.

F. B. Arzeno: Arroyo, Ayacucho 69, Bonito, Unión 28.

F. Estrugamóu: Peredas, Rivadavia 49.

T. Devoto y Cía.: Ferro, T. Lauquen 31, García, E. Ríos 100; Legerne, id 245, Devoto, id 20; id, C. de Areco 21.

Lizarralde Hnos.: Gómez, Córdoba 58.

B. e Hita: Romero, Rivadavia 20.

C. Amoretti: Pavón, Madariaga 88. Romero, id 25.

J. Aphoca y Cía.: Ansadi, G. Roca 8.

P. C. y Peró: Bellouron, Viamonte 10.

Reyes Hnos.: Fayo, C. Casares 20.

Santamarina e hijos: Alvarez, 3 de Hebra 76.

A. Vélaz y Cía.: Malloid, G. Roca 25. Vela, Rivadavia 44.

S. Abello: Guido, Chascomús 44.

A. Bellini y Cía.: Bonafina, Suipacha 24.

C. Rodríguez: Mauro, G. López 25. Maitte, Pinto 48.

Díaz y Olivares: Fasetti, Lavada ?? Salvo, id 25.

Estremé Hnos.: Ardenore, Lincoln 87. Aviet, id 22; Amacal, 25 de Mayo 1?7.

Fayanás y T.: Tardit, Capital 14.

R. Guillón: Guerrero, Madariaga 140.

Gibson Hnos.: Recalde, Charcas 168.

B. Garat: Villagra, Capital 8.

I. Troncoro: Piñero, Ayacucho 2?. Bautista, id 26.

B. L. y Etchegaray: Nieto, Río IV 162.

Lanús F. y A. E.: Celons, Madariaga ??.

Pollado y Cía.: Báez, G. Roca 11.

Puiggros y Cía.: Multani, F. L. ?? 76. Rubiolo, San Justo 45.

J. L. Peña y Cía.: Llorente, C. Casares 31; Peña, Victoria 54.

B. Saisot: Villacoba, Catriló 46.

J. Lalor: Franól, J. Celman 10. Duggan, Lincoln 75; Escola, Maipú 25; Costa, Brandsen 100; Arieth, C. Casares 19. Machicota, Morón 66.

P. y A. Lanusse: Drabble, Villegas 94, Devoto, G. Roca 29; Castells, C. Casares 30; Menoldi, Matanza 62. Iglesias, Madariaga 22.

Ventas de ayer

Alzaga, Unzué y Cía.—MAIPU: Novillos: 70 c. a $ 195; Toros: 15 m|e. 270; 10 e. 200. Novillos: 200 e. 185. BOLIVAR: Novillos: 1 e. 195.

Arzeno Hnos.—AYACUCHO. Vacas: 14 e. a $ 180; Terneros: 38 g. 85; 7 g. 70.

Abello S. y Cía.—CHASCOMUS: Vaquillonas: 6 m|g. a $ 121; 3 g. c|g. 101; Terneros: 24 g. 55; 9 m. 30.

Accame y Bellini—SUIPACHA: Novillos: 23 c|g. a $ 124; Terneros: 1 g. 60.

Aphoca J. y Cía.—RIO IV: Novillos: 1 g. c|g. a $ 130; 1 b|c. 90; Novillitos: 5 f. 65; Vacas: 1 g. 130.

Bellocq e Hita—OLAVARRIA: Novillos: 20 e. a $ 190.

Cucullu F. L.—G. PINTO: Vacas: 64 m|g. a $ 159; 1 g. c|g. 120, RIO IV: Novillos: 1 g. 165; 5 b|c. 80; Vacas: 7 g. c|g. 125, Vaquillonas: 10 g. c|g. 93; 25 g. 111; Terneros: 11 g. 65.

Crotto Hnos.—MADARIAGA: Novillos: 23 g. a $ 160; 1 b|c. 115; Toritos: 2 e. 140; Novillitos: 4 g. c|g. 115; Vacas: 9 g. c|g. 128. CORDOBA: Novillos: 44 g. c|g. 145.

C. de Hacendados — MAIPU: Vacas: 39 m|g. a $ 155; 1 g. 137.

C. y Cufré—CORDOBA: Novillos: 22 g. c|g. a $ 140; 1 e. 200.

Crespo y Rodríguez—G. LOPEZ: Novillitos: 22 m|e. a $ 151; 12 g. c|g. 115; Vaquillonas: 1 g. c|g. 95. G. PINTO: Terneros: 40 g. 67.

Dieckmann Hnos.—CATRILO: Novillos: 6 m|g. a $ 180; 10 m|g. 181; 13 m|e. 240.

Díaz y Olivares—RIVADAVIA: Novillos: 10 m|g. tos: 15 g. c|g. a $ 114; Novillos: 10 m|g. 168; Terneros 15 m|g. 90; 10 g. 72; 5 g. 82.

Devoto T. y Cía.—CATRILO: Vaquillonas: 8 m|e. a $ 140. T. LAUQUEN: Vaquillonas: 1 g. 117; Vacas: 6 g. 138; Novillos: 170 c. 143; Vacas: 19 b|c. 90. E. RIOS: Bueyes: 45 m|g. 171; 11 m|g. 171; Torunos: 2 m|g. 180; Novillos: 1 m|g. 180; Novillitos: 13 g. c|g. 110. LINCOLN: Novillos: 99 m|g. 176. CATRILO: Vaquillonas: 12 g. 110. E. RIOS: Vaquillonas: 4 m|g. 122. CATRILO: Vaquillonas: 26 m|g. 124. E. RIOS: Terneros: 1 g. 75; Novillos: 78 g. c|g. 133; Bueyes: 20 m|g. 190; 2 m|g. 170. CATRILO: Vacas: 9 g. 148; Novillos: 21 g. c|g. 135. T. LAUQUEN: Novillos: 1 c|g. 120; Novillitos: 1 g. c|g. 100.

Estremé Hnos.—T. ARROYOS. Novillos: 30 g. c|g. a $ 145; 120 g. 160; 24 g. 160; Toritos: 1 m|e. 150. LINCOLN: Novillos: 32 g. 160. 25 DE MAYO: Terneros: 80 r. 47.50; 96 m. 20.

Estrugamón F.—RIVADAVIA: Vaquillonas: 6 g. a $ 118; Torunos: 1 m|e. 225; Terneros: 15 b. 50; Novillitos: 12 g. 120; Vaquillonas: 7 b|c. 70; Vacas: 6 b|c. 90. Novillitos: 1 b|c. 90.

Figari y Desmbrasio—LINCOLN: Novillos: 87 g. a $ 165.

Fayanás y Tellagorri—MATANZA: Vacas: 14 m|g. a $ 160.

Gibson Hnos.—RIO IV: Novillos: 168 c. a $ 141.

Guillón R. y Cía.—MADARIAGA: Novillos: 119 g. a $ 165; 30 c|g. 115.

Goñi I. e hijo—MAGDALENA: Vacas: 20 g. a $ 148. AYACUCHO: Terneros: 21 m. 45; Terneros: 13 m. 15. CATRILO: Vacas: 1 e. 220.

Ham P.—MAIPU: Novillos: 24 g. c|g. a $ 110; 1 e. 190; Vacas: 12 m|g. 160; 10 g. 148.

Iguzquiza y Troncoso—AYACUCHO: Vacas: 1 e. a $ 180; 8 m|g. 162; 2 m|g. 160; 10 g. 180 Novillos: 1 c|g. 125; Vaquillonas: 12 g. c|g. 100; Vacas: 14 g. 140.

Lanús F. y A. E.—MADARIAGA: Novillitos: 10 g. a $ 120; 6 c|g. 95; Vaquillonas: 10 b|c. 78; 5 f. 65, Terneros: 11 r. 45; Vacas: 8 b|c. 70.

Lalor Juan—BRANDSEN: Novillos: 61 g. c|g. a $ 146; 4 b|c. 84, 14 c|g. 124. MORON: Terneros: 7 r. 46; 14 g. 60; 4 g. 58; 17 g. 54; 32 g. 61, 12 r. 45. BRANDSEN: Vacas: 5 g. c|g. 123; 10 g. c|g. 115. MAIPU: Vacas: 2 c|g. 109; Vaquillonas: 4 c|g. 84; Vacas: 8 g. 95.50; 7 b|c. 88; 4 g. c|g. 128. LINCOLN: Toros: 1 g. c|g. 135; Vacas: 10 m|g. 165. 10 m|g. 165; Novillos: 4 g. 163; Vacas: 7 e. 169; 10 m|e. 185; 11 m|e. 38; 10 m|e. 205. Torunos: 10 m|e. 227; 1 m|g. 182. RIO IV: Novillos: 10 e. 198, C. CASARES: Novillos: 9 g. c|g. 155; 10 g. c|g. 145.

Lanusse P. y A.—MATANZA: Terneros: 10 g. a $ 57; 14 g. 65, 16 b. 52; 22 r. 46. MADARIAGA: Vacas: 1 g. c|g. 119.50; 3 b|c. 82; 13 b|c. 96. C. CASARES: Vaquillonas: 6 c|g. 88; Vacas: 7 c|g. 108; 7 b|c. 74. VILLEGAS: Bueyes: 8 e. 236; Terneros: 8 m|e. 225; Novillos: 5 g. c|g. 145; 13 f. 162.

Lizarralde Hnos.—RIO IV: Novillos: 28 g. a $ 156.

Lynch L. y Cía.—M. CHIQUITA: Novillos: 4 g. 150; Vacas: 12 m|g. 150; 12 g. c|g. 110; Vaquillonas: 3 g. 117; 3 f. 46; 4 f. 62.

Nalé, Repetto y Cía.—25 DE MAYO: Novillos: 25 g. a $ 155.

Otaegui M.—MADARIAGA: Novillos: 20 m|g. a $ 170; 49 g. c|g. 140; 1 g. c|g. 130; Vacas: 9 g. c|g. 118; Novillos: 1 g. 155; Toros: 2 g. 155; Vacas: 9 f. 40; Novillos: 8 f. 65; Terneros: 3 r. 26; 2 r. 20.

Parera Muñoz y Cía.—CASEROS: Novillitos: 10 g. c|g. a $ 100; Vaquillonas: 20 c|g. 90; 6 f. 66; Vacas: 5 g. c|g. 110.

Patrón Costa y Peró—9 DE JULIO: Vaquillonas: 32 g. c|g. a $ 102; 27 b|c. 78. G. VIAMONTE: Bueyes: 5 m|g. 180; Novillos: 2 g. c|g. 140; Vacas: 3 g. c|g. 123.

Peña J. L. y Cía.—E. RIOS: Novillos: 20 m|g. a $ 180. CHASCOMUS: Novillos: 25 g. 155. E. RIOS: Novillos: 13 m|g. 180; 1 b|c. 110. CHASCOMUS: Novillos: 20 g. c|g. 130.

LIQUIDACION *Harrods*

Se inaugura MAÑANA,

SABADO 1° DE FEBRERO.

ACONTECIMIENTO DE CALIDAD. MODA Y ECONOMIA, QUE INTERESA A TODOS LOS HOGARES DONDE SE RINDE CULTO A LA PREVISION.

La **LIQUIDACION** *Harrods* esta señalada como una fecha de parabienes entre las efemerides de las familias, porque representa:

CALIDAD *Harrods*, en todos los articulos que constituyen el surtido de estacion y media estacion;

REBAJAS DE VERDAD, que significan una verdadera economia para las dueñas de casa;

COMODIDAD de surtirse en una sola compra, de cuanto servira para el vestido y adorno, en condiciones sumamente ventajosas de precio.

Al iniciar sus compras solicite el CARNET DE INSTRUCCIONES que le facilitará el aprovechar prácticamente de esta Liquidación.

Harrods
FLORIDA 877
Y PARAGUAY 554

SALDOS Y RETAZOS

El hecho de estar
"A La Ciudad de Londres"
realizando con un **éxito enorme** la **Grandiosa Liquidación de Verano**, es la razón **por la cual HOY VIERNES, a precios de verdadero regalo, se hayan marcado los saldos y retazos.**

Para evitar aglomeraciones, visítenos temprano

UNA OCASION

GUARDAPOLVOS en brin crudo reforzado, modelo práctico, corte amplio, para niños de 3 a 13 años, a $

2.75

De la LIQUIDACION

Preciosos géneros en muselinas, percales y voiles de buena calidad, qu se vendían a $ 1.10 y 0.95, ahora al precio de liquidación. El metro . . . . $

0.45

A la Ciudad de Londres
C. PELLEGRINI Y CORRIENTES

E. RIOS: Novillos: 20 m|g. 180 CASEROS: Vaquillonas: 10 g. c|g. 105 CHASCOMUS: Novillos: 29 g. c|g. 130. C. CASARES: Vaquillonas: 15 c|g. 85. CHASCOMUS: Novillos: 25 g. 155. C. CASARES: Novillitos: 4 f. 67.

Puiggros y Cía.—S. FRANCISCO: Toros 5 m|e. a $ 225; 12 e. 204; 18 g. 160; 1 g. 157; **Novillitos:** 8 e. 140. VICTORIA: Vacas: 76 g. 165.

Polledo C. y Cía.—CORDOBA: **Toros:** 2 m|e. a $ 220; **Vacas:** 3 e. 176; 6 g. 140.

Reyes Hnos.—RAUCH: Toros: 1 m|g. a $ 180; **Novillos:** 2 m|g. 170; 7 g. 165; **Vacas:** 13 m|g. 158; 11 g. c|g. 137

Rodger G. H. y Cía.—VILLEGAS: Novillos: 5 b|c. a $ 80; **Vacas:** 3 f. 41.

Solón, Sansot Beltrán—AZUL: Novillos: 39 m|e. a $ 220; 1 m|g. 186. C. CASARES: Novillos: 95 m|g. 180. CATRILO: Vacas: 20 g. 144; Novillitos: 2 m|g. 128; 2 g. c|g. 11.., Vaquillonas: 17 m|g. 122; 4 b|c. 85; Terneros: 1 g. 60.

Santamarina e hijos—LAS HERAS: Novillos: 76 e. a $ 199.

Salaberry y Berecoche—CATRILO: Toros. 5 m|e. a $ 230; Novillitos: 18 g. c|g. 109 50; 12 m|e. 156; **Vacas:** 5 e. 171; 5 g. c|g 120; Vaquillonas: 1 m|g. 120. G. CONESSA: Vaquillonas: 1 m|g. 115; **Vacas:** 1 m|g. 155; Novillitos: 18 g. 126.50; 3 g. c|g. 96; 6 g. c|g 110; Novillos: 2 g. c|g. 130; 12 g. c|g 145. RIVADAVIA: Novillos: 13 g. c|g. 96; Terneros: 2 g. 65.50, Vaquillonas: 2 g. c|g. 100.50; 4 g. c|g. 102; **Vacas:** 3 g. 140; **Terneros:** 2 g. 67; **Novillos:** 1 m|g. 178; 10 g. 149.50; 25 g. 155. CHASCOMUS: Novillitos: 2 g. c|g. 100; Terneros: 9 m 17. 9 g 13.50, Vaquillonas: 8 b|c 72.50; 7 b|c 85.50

Vélaz A. y Cía.—P. CENTRAL: Novillos: 102 g. c|g. a $ 142. RIVADAVIA: Novillos: 41 g. 160 CORDOBA: Toros: 7 e. 201; Toritos: 1 g. 120; Novillos: 4 c|g. 115.

Compra de los frigoríficos: Sansinena 738 animales, La Blanca 779, Swift 512, Wilson 244, Armour 596 —Total: 2.909 animales

Matanza — Novillos, vacas y terneros, 811; reses inutilizadas 5.

Animales porcinos

Entraron 175 animales

Precios extremos del día de $ 0.50 a 0.57, el kilo.

Ventas de ayer

C. de Hacendados de Alsina 20, a $ 0.52; J. S. Ripoll, de Saladillo 30, a 0.55, id. de id 16, a 0.53, id. de id 20, a 0.52; Estremé Hnos., de Saladillo 80, a 0.53 1|2; P. y A. Lanusse, de Magdalena 40, a 0.52; C. Rodríguez, de Saladillo 15, a 0.57, id. de id 21, a 0.54, id. de id 10, a 0.51; F. B. Arzeno, de Villegas 15, a 0.50; De L. Fagés Hnos., de Pergamino 6, a 0.53, id. de Rafaela 30, a 0.52 id. de id 3, a 0.50 id. de id 25, a 0.55 1 2, id. de id 10, a 0.53, id. de id 23, a 0.53.

MERCADO DE MATANZA

(Estación Tablada)

Las cotizaciones siguen siendo muy desfavorables para toda clase de ganados, debido al escaso número de compradores, pues varias fábricas continúan sin operar en razón a la dificultad para los embarques de carnes.

Los precios extremos del día fueron los siguientes:

Capones pel. p. frig., de $ 11.— a 13.50
" para mataderos de " 19.— a 23 —
Ovejas id id, de " 10.— a 21.—
Borregos id id, de " 4.30 a 7.30
" para frigorífico, de " 10.40 a 12.50
Corderos id id, de " 9.30 a 10.—
" para mataderos, de " 5.50 a 8 -

Se vendieron para el consumo local 3.480 animales lanares.

Compra de los frigoríficos: La Blanca 1.230, Sansinena 1.590, Armour 515, La Plata 2.635.

Entraron ayer en este mercado 80 vagones con 7.953 animales lanares, a la siguiente consignación:

Delfino Hnos.: Carradi, Freire 525.
Lalor Juan: Vega, Roberts 77, Igra, América 171.
Salaberry y Berecoche: Angil, Fair 400.
Iraizos Hnos.: López, Segurola 141; González, Monsalvo 189.
Bayona Juan: Actiagotea, Chascomús 98.
Abello S. y Cía: Giradi, Chascomús 199
Accame y Bellini: Martín, América 40.
Severo Coppola: Landívar, Labardén 210.
Vélaz A. y Cía.: Lenures, Victorica 262.
Terrarosa J. e hijos: S|o., Ibarra 280; id, Bocro 1.250.
Santamarina e hijos: Díaz, Asturias 463.
Polledo Casimiro: Lenud, Telén 601.
Ortelli Arturo: S|o, Grin 194.
Mihura Hnos.: S|o., E. Ríos 130.
Devoto T. Cía.: Artola, Cangallo 318.
Casanova, Mansilla 140, S|o., Matanza 462.
Errea Valentín: Echenique, Cangallo 198.
Etcheverry J. y Cía.: S|o., E. Ríos 273.
Kenny C. E.: Martín, Chascomús 200.
Lanusse P. y A.: Macgritt, Rawson 100.

Ventas de ayer

Alvarez J. J.—MADARIAGA: 330 capones pel. a $ 21.20.

Abello S. y Cía.—CHASCOMUS: 197 capones a $ 18.70.

Accame y Bellini—AMERICA: 35 corderos a $ 9.20; 71 a 8; OLAVARRIA: 109 corderos a 7.50; 20 a 5.50.

Bargo, Lascurain y Etchegaray—MIRANDA: 517 corderos a $ 7.30.

Beasley M. y R.—MADARIAGA: 554 capones a $ 19; 172 a 17.70; 185 corderos a 12.70.

Bellocq e Hijo—AYACUCHO: 403 capones a $ 17.50. ORENSE: 170 ovejas a 14. 52 capones a 15.

Bayona Juan—CHASCOMUS: 98 capones a $ 18.20.

Cucullu F. L.—LOBOS: 70 ovejas a pesos 9.80.

Córdoba P. e hijo—INVERNADA: 152 capones a $ 21. PELICURA: 49 capones a 13.50, 444 a 15.30.

Coppola Severo—LABARDEN: 125 corderos a $ 7; 20 a 7; 38 a 9; 25 ovejas a 11.20.

Chapar J.—CORDOBA: 13 ovejas a pesos 21. 84 corderos a 9.50

Delfino Hnos.—PRUSIA: 53 capones a pesos 15; 87 ovejas a 11.60; 375 borregos a 16.50.

Devoto T. y Cía.—LAS HERAS: 224 ovejas a $ 17; 176 capones a 18.50; 127 a 21.50. CANGALLO: 356 ovejas a 18.30; 150 a 17.60. LAS HERAS: 10 ovejas a 13. ARMAS: 16 borregos a 6.50; 13 corderos a 10.

De los Santos J. C. Cía.—S. IGNACIO: 70 capones a $ 19.40; 21 ovejas a 18.70, 115 a 14; 33 carneros a 18. 140 corderos a 5.60; 50 a 5.60.

Errea V.—CANGALLO: 40 capones pel a $ 22.20; 72 a 18.70; 39 ovejas a 17.50; 47 corderos a 6.30.

Fayanás y Tellagorri — JUANCHO: 35 ovejas a $ 20.50; 143 capones a 23; 8 a 19.50.

Goñi L. e hijo—CEREALES: 70 ovejas a $ 17.50; 182 borregos a 10.40.

Iraizoz Hnos.—SEGUROLA: 110 capones a $ 18. MONSALVO: 112 capones a 17.30, 11 ovejas a 20; 65 a 15.

Kenny E. y Cía.—BERUTTI: 195 capones a $ 18.50, 39 ovejas a 16. 23 borregos a 7.30.

Lanusse P. y A.—VIAMONTE: 115 ovejas a $ 10.50. AMERICA: 130 capones a 18.50; 35 ovejas a 16; 32 borregos a 7.30. BERUTTI: 21 ovejas a 20.50, 54 a 12.20; 31 borregos a 14; 65 a 4.30.

Lalor Juan—AMERICA: 12 capones a $ 14.80; 15 ovejas a 20; 30 a 15. 22 corderos a 10; 61 a 7.50; 30 a 7.50 ROBERTS: 70 ovejas a 14.

Mihura Hnos. — E. RIOS: 10 ovejas a $ 10.30; 21 capones pel. a 11.50.

Méndez Hnos. y Cía.—CHILLAR: 52 capones pel a $ 19, 81 a 15.50; 25 a 21; 187 ovejas a 19, 41 a 18.10; 365 borregos a 12.50.

Patrón Costa y Peró—CEBER: 71 carneros pel. a $ 22.50.

Paz A. F.—ALPUCURA: 95 capones a $ 16.30.

Salaberry y Berecoche—FAIR: 25 ovejas pel. a $ 19; 273 capones a 18.40; 29 ovejas a 16.

Santamarina e hijos—ASTURIAS: 34 capones a $ 17.50; 260 ovejas a 16.30.

Terrarosa J.—BAVIO: 110 ovejas a pesos 10, 900 a 10; 24 carneros a 8.10, 145 capones a 12.50; 20 borregos a 6.30. CORREA: 220 ovejas a 9.

Vélaz A. y Cía.—VICTORIA: 202 capones a $ 11.

VALOR DE LA PROPIEDAD

RODOLFO P. PERACCA

En Mar del Plata, el chalet La Negrita, calle Corrientes 1625, entre San Martín y bulevar Loro, con 12 varas de frente por 30 de fondo, en $ 10.000, al contado, o sea un promedio de $ 33 el m. c. Compradora, señora Laura S. de Salinas.

BANCO HIPOTECARIO NACIONAL

Propiedad calle Canning 2634, en terreno de 8.66 metros por 43.30 y base de $ 10.500, fué vendida en $ 58.500.

VALOR de los CAMPOS y GANADOS

J. M. DE IRIONDO y Cía.

Vendieron ayer, en su tattersall Bme. Mitre 533, el lote de 10 carneros Lincoln, importados por el señor Eve Miller, habiendo obtenido un promedio de $ 645 por cada uno. Fueron compradores: A. Martinena, viuda de Espárraguirre y Cía, R. Basso, J. Labruné, A. Arze Sosal y Enrique Sobral e hijo.

Total de la venta, $ 6.450.

MARITIMAS Y FLUVIALES

Servicio general de correspondencia

Se distribuirá correspondencia:

Hoy, de Europa, en el Highland Piper, con fechas hasta el 5 de enero.

El 11 de febrero, de Europa, en el H. Dadile, con fechas hasta el 16 de enero.

—Se despachará correspondencia:

Hoy, a las 6 a. m., en el Hellenes, para Francia y Gran Bretaña.

Hoy, a las 8.30 p. m., para Montevideo, (alcance 9.30 p. m.)

Hoy, a las 7 p. m., para Salto, vía Concordia, y para Santa Rosa, vía Monte Caseros.

Altura de la marea

En el canal Sur del puerto: A las 6, 28.9 pies; a las 8, 28.10; a las 10, 29.10; a las 12, 30.10; a las 2, 32.2; a las 4, 33.2, y a las 6, 33.2. Cinco pies más en el canal Norte. Viento SE y SSE.

Vapores fluviales

Se esperan hoy: Ciudad de Montevideo y Cabo Santa María, de Montevideo.

Salen hoy: Ciudad de Montevideo y Cabo Santa María, para Montevideo.

Llegada a la rada

A causa de la fuerte marejada reinante en el río no se efectuó ayer la visita sanitaria en la rada exterior.

El 20 el vapor sueco Axel Johnson, de Gothenburg, con carga general, a Dock.

Movimiento del puerto

ENTRADAS. Vapor [illegible] Magallanes, de la rada [illegible], a descargar.

SALIDAS—Barca [illegible] para la rada, con carga; [illegible] Vicente Fidel López para el Sur, pailebote inglés [illegible], para Santos, en lastre.

Vapores a entrar

Hoy: francés Mont Cervin, de la rada en la dársena Norte, a cargar, sueco Bullaren, de La Plata, con carga (dique 4); El Sagoland, de la rada, en el dique 2, a descargar.

Buques surtos en el puerto

Dique de carena — [illegible] Mayo, Minas Geraes.

Dársena Norte — Reina Victoria Eugenia, Infanta Isabel de Borbón.

Dique 4 — Perry Setzer (velero), Dalmes, John C. Meyer (velero), Hawaii Marú, Cuyabá, Tacoma Marú, P. di Udine.

Dique 3 — Hydaspes, Drammensfjord, Amazonas, Landvar.

Dique 2 — Frederick [illegible] (velero), Ignasel, Loald [illegible], California, Valparaíso, Crofton Hall.

Dique 1 — Octavia [illegible] (velero), Alfhild (velero), Grampian Range, Inca, Lima, Curupayty, La [illegible], S. Joao da Barra, Florida, Catangola, Ruth E. Merrill (velero).

Dársena Sur — Asturiano, 10 de Mayo, Ministro Ezcurra, Atlántico.

Dock Sur — Carolina P. de Pérez, City of Gulfport, Fresia, Lito Menen.

Riachuelo — Jaguar, [illegible] Ilana, Magallanes, Devon, Eldebay, Vaquillona, Río Uruguay, Río Negro, México, Champagne, Iquitos, [illegible], Coronel, Guanaco, María Mercedes y los veleros Primavera, Mercedes, Minero, Aiblón, Maagen, Omega, Pietrina, Frederic A. Duggan, Ingrid, Richard T. Freen, Robert Serafton, Ramona y A. F. Davison.

Creciente y marejada

Con el viento fuerte del SE reinante ayer se produjo en el río una extraordinaria creciente y una fuerte marejada.

El nivel de la marea alcanzó los 33 pies en el canal Sur del puerto.

A causa del grueso oleaje, el médico de sanidad regresó [illegible] a tierra, pues no pudo dar [illegible] a los buques llegados de ultramar.

Compañía del Pacífico

En el mes próximo quedará reanudado el servicio entre Liverpool y Valparaíso para pasajeros y carga de los vapores tipo "O", de la Compañía del Pacífico; pero por ahora se efectuarán los viajes vía Montevideo sino por el canal de Panamá.

El vapor Orita saldrá el [illegible] de febrero, de Liverpool, el [illegible] el 5, y el Ortega, el 10.

Estos vapores conducirán pasajeros para Buenos Aires, vía Valparaíso, y de este punto serán transportados por ferrocarril a esta capital.

Costa Sur

Ayer salió para Río Gallegos y escalas el vapor Pte Mitre.

Vapor en viaje

Kronprins Gustaf, sueco, salió el 19 de Gothenburg para este puerto.

Pasajeros

En el vapor Ciudad de Montevideo llegarán hoy de Montevideo los pasajeros del vapor inglés Highland Piper, el cual no vendrá por el momento a este puerto a causa del paro general.

Puerto de La Plata

Salida—Vapor noruego Vela, para la rada, con carga.

A salir—Vapor inglés Hellenes, hoy, para Liverpool, con carga.

ESTOMAGO
Intestinos, Hígado, Corazón, Pulmones.
Dr. POLITI Jefe consultorio Hosp. Clínicas. RAYOS X.
Consultas de 2 a 5 p. m. Pueyrredón 863
Domingos de 9 a 11 a. m.

KALISAY
EL MEJOR VINO QUINADO
Lagorio, Esparrach y Cía.

ESTOMAGO
e intestinos, Rivadavia 1170, de 4 a 6
DR. CALANDRELLI

EXAMEN GRATIS DE LA VISTA
Por nuestro especialista
Instituto Oculístico
"WAL"
619 Corrientes
Sin alterar los precios de los anteojos
Anteojos enchapados en oro, desde **8.-**

Dr. IZZO
ESPECIALISTA, Pulmones, corazón, estómago y enfermedades de la sangre. La tuberculosis se cura. Tratamiento nuevo y eficaz. Rayos X. VICTORIA 1453, de 9 a 11 y 1 a 4.

Dr. JULIAN PANELO
CLINICA MEDICA
Corazón, pulmones y enfermedades internas, calle Cangallo 1571; de 1 a 3.

Oído, Nariz y Garganta
Dr. A. MARTINI de los hospitales de Turín y Génova. Director del servicio de oído, nariz y garganta del Hospital Italiano. Consultas de 2 a 5 p. m., ALSINA 1641.

SANATORIO DESIO
Director Dr. Luis Desio
DIVERSAS CLASES DE PENSIONES
CIRUJIA Y CLINICA MEDICA-RAYOS X-
VIAS URINARIAS-AVARIOSIS
APLICACION DEL 914-
REUMATISMO-ELECTRICIDAD MEDICA
COCHABAMBA 379 U.T. 1938 B. ORDEN.

LA BOTANICA Cura natural para todas las enfermedades. Catálogo y explicaciones gratis. RIVADAV. 1934. — P. D. CARRERA.

HERNIAS Se reducen radicalmente y rápidamente con EL NUEVO SANGLUM ELASTICO patentado. Resultados positivos, sin molestias, en ambos sexos y a todas edades.

FAJAS contra la obesidad, riñón móvil, etc. Medias elásticas y demás aparatos ortopédicos.
Instituto WAL - 619 Corrientes

J. BONANSEA
Cirujano dentista de las facultades de Bolonia y Buenos Aires, calle MORENO [illegible]

Dr. DEGIOVANANGELO
Especialista en nariz, garganta y oído. Sordera, nuevo tratamiento. Viamonte 1848. De 2 a 5, domingos de 9 a 11

Hoy Viernes
Retazos — Saldos

Será para Vd. de una utilidad estimable, visitar hoy la Tienda SAN MARTIN. Ofrecemos en todos los departamentos, diversidad de artículos modernos y de calidad inmejorable

POR LA MITAD DE SU VALOR REAL

MODERNAS FORMAS de paja Picot o teseré; colores varios. Reclame a $ 4.50 y . . . $ **3.90**

FORMAS de paja tagal, diversos modelos y colores. Desde . . . $ **2.80**

SOMBREROS de castor, gran novedad en [illegible] modelos y colores . . . $ **9.80**

BATONES de percal, formas de moda variedad de dibujos, a . . . $ **4.90**

GRAN SALDO de batones de percal, [illegible], voile de hilo y sedalina, [illegible] muy elegantes, a . . . $ **7.90**

MODERNAS BLUSAS de clarín, organdí, voile de hilo y nansouk. Saldo a $ 9.80, 7.80, 6.90, 5.80 y . . . $ **3.90**

COMBINACIONES de voile, en colores [illegible], a pesos 9.80 y . . . $ **7.90**

VESTIDOS de voile de hilo, diversos modelos y colores. GRAN RECLAME a pesos 29, 22.90, 17.80 y . . . $ **13.90**

ELEGANTES POLLERAS de sarga, colores modernos y negro a . . . $ **7.80**

TRAJES tailleur, muy modernos en gabardinas y sargas. Precios de reclame $ 25, 22 y . . . $ **19.—**

SEDERIAS Y TEJIDOS

FOULARES de seda, doble ancho; gran surtido de colores, a $ 6.80 y $ **4.90**

FOULARES blancos o negros, doble ancho. Desde $ **2.95**

GEORGETTE chiffon de pura seda, en todos los colores. Ancho 110 centímetros. El metro, RECLAME a . . . $ **2.80**

GASAS de seda, blanco o negro [illegible]; ancho 115 centímetros. Desde . . . $ **1.10**

TUSSOR y SHANTUNG de seda, en colores de moda; doble ancho. Desde . . . $ **4.90**

ESPUMILLAS, en blanco, negro y colores; gran saldo, a **PRECIOS REDUCIDOS.**

SARGA de lana, en colores y negro. Gran Reclame. $ **7.90**

EPONGE, espléndido tejido para [illegible], en todos los colores de moda, doble ancho. El metro, $ **5.90**

ETAMINA negra, pura lana, ancho 140 centímetros. Reclame [illegible] $ **5.70**

COVER-COAT en colores de alta moda, doble ancho. El metro, a . . . $ **1.50**

GABARDINAS en colores modernos, doble ancho. Reclame, a $ 2.60 y . . . $ **1.25**

RIQUISIMO VOILE en colores y negro, doble ancho. Ocasión, a . . . $ **0.75**

ARTICULOS VARIOS

CORPIÑOS de tul, adornados con cintas y valencianas. Ocasión, a . . . $ **4.50**

CINTURONES de charol, en colores y negro. Gran saldo, a pesos 1.25 y . . . $ **0.50**

CARTERAS de cuero, en colores y negro. Reclame, a pesos . . . **2.90**

CUELLITOS y pecheras de clarín, inmenso surtido, a pesos . . . **0.95**

ESTOLAS de pluma de avestruz, colores lisos y matizados. $ **12.—**

MEDIAS negras, de seda, clase extra. Gran reclame. El par $ **1.50**

MEDIAS de hilo, en colores o negro. El par, a . . . $ **1.50**

MEDIAS muselina, negras, calidad inmejorable. El par, a pesos 0.95 y . . . $ **0.75**

CHALECOS de piqué blanco, gran [illegible], precio excepcional, a pesos . . . **4.50**

AGUA COLONIA para baño, frasco de un litro, a $ 3.70; de 1|2 litro, a $ 2.20; de 1|4 litro, a $ 1.50, frasco chico, a . . $ **0.45**

JABON especial para baño, la pastilla, a . . . . . $ **0.45**

En exposición las últimas novedades recibidas para playa.

Tienda San Martin
BUENOS AIRES — Victoria 676

THE SOUTH AMERICAN STORES
GATH & CHAVES Ltd
CASA CENTRAL: Florida y Cangallo :: ANEXO: Avda. de Mayo, Perú y Rivadavia

Hoy, nuevas grandes rebajas de precio, en los departamentos de
Confección y Modas Señora
A título de curiosidad, aunque mas no sea, nos permitimos rogar a las señoras, no dejen de visitar hoy, estos departamentos del Anexo. :: Ante la consideración de las ocasiones que pueden realizarse, todo comentario aquí, destinado a hacerlas resaltar, resultaría pálido. Compruébelo. :: :: :: ::

: GRAN OCASION :
MEDIAS de muselina de seda negra, con refuerzo de algodón, calidad fina; el par a $ 1.90 y $ 1.60
ANEXO

RETAZOS y SALDOS
DIA EXCEPCIONAL POR TODO CONCEPTO SERA EL DE
HOY VIERNES EN EL ANEXO DE GATH & CHAVES
ES ENORME LA CANTIDAD DE OCASIONES QUE TODOS LOS DEPARTAMENTOS HOY OFRECEN, DEBIDO a LA COINCIDENCIA, -- BIEN GRATA POR CIERTO PARA LA CLIENTELA --, DE SUMARSE a LAS GRANDES GENERALES REBAJAS DE PRECIO ACTUALMENTE EN VIGOR. LAS OCASIONES PROPIAS DE ESTE DIA, INSTITUIDO POR GATH & CHAVES, e INCORPORADO EN VIRTUD DE LAS REALES OPORTUNIDADES QUE DE ORDINARIO BRINDA, a LA ECONOMIA DE TODOS LOS HOGARES. :: :: :: :: :: ::
COMO DIA DE MOVIMIENTO DE VENTA EXCEPCIONAL, GATH & CHAVES, SUPLICA a SU CLIENTELA, PROCURE EFECTUAR LA VISITA MATINAL, PARA EVITARSE INCONVENIENTES y PODER ELEGIR CON MAS DETENCION y MAYOR EFICIENCIA. :: :: :: ::
ANEXO: A. de MAYO, PERÚ y RIVADAVIA
AGENCIA EN MAR DEL PLATA: RAMBLA Nos 57 y 58 :: Unión Telefónica 741, (Mar del Plata)

Hoy Viernes día de los Niños
Con motivo de coincidir la venta especial de artículos para niños con
LA VERDADERA LIQUIDACION
de todas las existencias de verano y medio tiempo, las ofertas de hoy son más excepcionales que de costumbre.
TRAJES de blusa marinera, en riquísimo brin rayado, para niños de 3 a 10 años, cualquier edad, a . . . . $ 3.95
TRAJE compuesto de blusa blanca y pantalón corto, blanco o rayado, hermosa combinación, para niños de 2 a 6 años, a . $ 3.55
TRAJES de forma cazadora, en casimires de fantasía para niños de 6 a 14 años, a . $ 12.45
TRAJES de forma cazadora en brin rayado de calidad superior para niños de 4 a 13 años 6.75
CAMISETAS de hilo blanco, para niños, a $ 1.45
MEDIAS blancas, negras y marrones, para niños, el par, a . . . . . . $ 0.50
SOMBREROS de paja para niños, desde . $ 0.75
IGUAL AL GRABADO $ 3.95
IGUAL AL GRABADO $ 3.55
CREDITOS acordamos en 10 meses, sin interés, y en condiciones liberales.
M. ZABALA
Bme MITRE Y ESMERALDA
CATALOGO se envía gratis a todo aquel que lo solicite del interior.

Secretas - Venéreas
Dr. L. VETERE
De la Universidad de Nápoles y Buenos Aires. Cura rápida enfermedades venéreas internas y de señoras. POZOS 611. De 7 a 10 a.m. y de 2 a 4 p.m. U.T. 648, Libertad.

Riñón-Vejiga-Próstata
URETRA Y VENEREO-AVARIOSIS
Dr. MACKINTOSH
Cirujano de las vías génito-urinarias.—Jefe de la especialidad en el Hosp. Fiorito. Uretroscopía, electro y sueroterapia en las uretritis crónicas, alta frecuencia y electro-coagulación en los tumores vesicales, de 2 a 8 - Pueyrredón 842; U. T. 1613, Mitre v1f.

Dr. TOMAS ZABALA
Enfermedades nerviosas y mentales, Director del Sanatorio Instituto Charcot, VIAMONTE 2864, de 2 a 4 p. m.

Dr. R. F. WERNICKE
Jefe del servicio de piel y venéreas del hospital Alvear. Lunes, miércoles, jueves y sábado, de 1 a 4. CORDOBA 1233. 1p

SEÑORAS
Especialmente Secretas, Urinarias. Estómago, Vientre. Pulmón y Debilidad.
Tratamiento del Estreñimiento por Electricidad
Dr. SPINEDI - Rivadavia 1359
de 9 a 12 y de 2 a 8 (domingos de 9 a 9)

Doctora GAUDINO
Ex jefe de clínica de la facultad, Médica Maternidad del Hosp. San Roque. Señoras, partos. De 2 a 5. VIAMONTE 1596. v6f.

DIABETES-Reumatismo-Gota
(Sin régimen)
Cálculos del Hígado, sin operación. Enfermedades del Estómago y de la nutrición. Curación rápida, por métodos modernos. Rayos X (examen gratis).
Dr. LUNA, especialista! Callao 339, de 2 a 6 p. m. v6f.

FRACTURAS, LUXACIONES
Golpes, torceduras, dificultad en los movimientos. Parálisis. Kinesi-Maso-Electroterapia. D. Guiu Villá, Sarandí 27, de 3 a 7.

ENFERMOS ¿QUEREIS CURAR? ¿VIVIR SANO?
Envío GRATIS a los enfermos libros ilustrativos con el detalle de las enfermedades para curarse en casa y un libro de divulgación científica, tratamiento sin drogas ni medicinas.
Escriba HOY mismo al doctor ROGER, Reconquista 195, Buenos Aires. Todo es gratis. v3

Dr. DODDS
Médico oculista, enfermedades de los OJOS y ANTEOJOS.—MAIPU 794, de 1 a 5.

Dr. JOSE DE LUCA
Profesor especialista en garganta, nariz y oídos. De 2 a 4. CANGALLO 1055. v1

Secretas-Urinarias-Piel
Dr. Saraceni
ESPECIALISTA
CURA RAPIDA de Enfermedades SECRETAS y Piel - Estrechez - Prostatitis - Ulceras - Impotencia - Cura de la AVARIOSIS con aplicación sin dolor del 606-914
CORRIENTES 1777 de 8 a 11 a.m. y de 2 a 8 p.m.

ASMA Y TUBERCULOSIS
De 9 a 12 m.
Dr. ENRIQUE FEINMANN—Estómago, Venéreas y Nerviosas
De 1 a 4 p. m.
BILLINGHURST 1080 U. T. 349, Palerm.

SALDOS y RETAZOS
HOY y MAÑANA, pondremos a la venta y a precios de
LIQUIDACION
una gran cantidad de Saldos, Retazos y finales de piezas.
GRANDES OPORTUNIDADES en todos los Departamentos
VISITENOS
Maison L. ADHEMAR S.A.
CANGALLO y SUIPACHA

SECRETAS Y URINARIAS
Curación científica, debilidad vital, estrechez, vejiga y próstata. Doctor Tortl, Piedras 372. De 9 a 11, 3 a 5, 7 a 8. v1

SECRETAS VIAS URINARIAS PIEL
Dr. R. CACERES, de los Hospitales Saint Louis y Cochin, de PARIS. Curaciones rápidas y sin dolor; abonos económicos.
914 -1116
CORRIENTES 679, de 7 a.m. a 7 p.m. v1

Dr. BARRIO
Médico jefe de sala del Hospital Muñiz Pulmón (Tuberculosis), Corazón, Digestivas, Rayos X.—San Juan 1841, de 2 a 5. v31

Dr. Delfino
Unicamente Garganta, Nariz y Oídos. LAVALLE 959, de 2 a 5. - U. T. 1754 Lib.

INSTITUTO MEDICO
del Dr. Ruiz Gutiérrez
1680 — CANGALLO — 1680
Instalación completa para la aplicación de electricidad médica, baños de luz, hidro-eléctricos, etc., en la curación del reumatismo, ciática, parálisis, tartamudez, histerismo, insomnio, neurastenia y demás afecciones nerviosas. Igualmente en la dilatación de estómago, estreñimiento, colitis y debilidad general. Inhalaciones para el asma, bronquitis y tuberculosis Rayos X. Consultas de 9 a 12 y de 2 a 7.

Dr. BELGERI Oculista. Jefe de Clínica de la Facultad (Servicio de Oftalmología del H. de Clínicas), Bartolomé Mitre 948, de 2 a 4 p. m. U. T. 40 (Libertad).

Dr. ROMULO GIL
Médico oculista del Hospital de Clínicas. Enfermedades de ojos y anteojos.—Cangallo núm. 1409, de 2 a 4.

SANATORIUM LAVALLE
Director: Dr. JOSE V. VARALLA
CALLE LAVALLE 1750-52
Pensiones de lujo y económicas. — Salas de operaciones modelo. — Servicio médico permanente.—Los enfermos pueden ser operados por médicos de su confianza. 1p

Tartamudez
y toda dificultad de la palabra, se cura sin operación. Instituto de Tartamudos, Junín 222. De 10 a 12 y de 2 a 4.

Dr. ZACARIAS GUZMAN
DE REGRESO DE EUROPA CON RADIUM para Cáncer, Tumores, Angiomas (manchas vinosas) etc., Enfermedades de la Piel. — RAYOS ULTRA VIOLETA.
Lavalle 715, de 1 a 4 p.m. U.T. 5628, Juncal

Dr. José Solari
Internas, (Corazón, pul., estóm., vientre, sangre). Señoras y secretas. RAYOS X. — RIVADAVIA 2509.—De 3 a 6 p. m. v20f

SOCIEDAD HIPOTECARIA
BELGA-AMERICANA
Banco Hipotecario Franco-Argentino
226 - Bartolomé Mitre - 226
Hace préstamos hipotecarios en oro sobre propiedades en la capital federal y sobre establecimientos de campo, a largos plazos y sin límite en la cantidad.

Doctor E. T. FRERS
Médico del Hospital Rawson—GARGANTA, NARIZ y OIDOS. — Viamonte 838, de 2 a 5 p. m. U. T. 7000 Libertad. v1feb.

Dr. AYNES
Secretas, nerviosas y vías urinarias. 606-914. Esmeralda 463. Consultas de 12 a 9 p. m. Empleados y pobres, gratis.

(34)

HUMPHRY WARD

CARRERA DE ARTISTA

Un rubor súbito coloreó sus mejillas. Durante la hora que siguió se consagró por completo a su prima. Mistress Welby era caprichosa y difícil de distraer. Entre otras cosas, se quejó amargamente de la presencia de Fenwick en Versalles. Arthur se había mostrado disgustadísimo. ¡Fenwick era siempre tan grosero con él! Si hubiera sabido que no lo iba a encontrar allí, Arthur no habría ido seguramente a Versalles. Naturalmente, puesto que tío Findon y Eugenia apreciaban a Fenwick, que era su amigo, Arthur no podía evitarlo, lo cual era una cosa muy desagradable.

—No tienen necesidad de verse muy a menudo, dijo Eugenia tratando de calmar a la irascible enferma. Papá y yo haremos todo lo posible para contener al señor Fenwick en los límites de la cortesía.

—¡Me pregunto por qué ha venido aquí!—dijo Elsie nerviosa.

—Está encargado de hacer las decoraciones de una obra nueva sobre María Antonieta... Ha venido también, supongo, para encontrarse con nosotros. Tú comprendes que nosotros ignorábamos que Arthur y tú estuviérais aquí.

—No puedo concebir por qué razón tienen ustedes tanto interés por él.

—Es un viejo amigo, y en este momento se siente desgraciado, desanimado...

—Por su culpa, según dice Arthur. No habría tenido más que querer para ganar la partida.

—[illegible], respondió tristemente Eugenia. Eso es lo trágico de la situación.

Hubo un momento de silencio. Mistress Welby estudiaba siempre el rostro de su compañera. Una serie de expresiones irritadas u hostiles pasaban por sus grandes ojos lánguidos.

La tarde declinaba... Sobre la superficie azul del lejano canal, los dos grandes álamos que se levantan como centinelas a la [illegible] del parque, últimos guardias de "corps" de la casa de Francia [illegible] su sombra.

Entre ellos flotó un [illegible] de yerbas secas que se [illegible] a lo lejos, único pero [illegible], en este cuadro espléndido de la Francia popular que [illegible] a Versalles.

Dieron las cuatro.

A la izquierda de [illegible], que abrigaba la fachada [illegible] del castillo, los visitantes [illegible] a los jardines. Los postigos [illegible] departamentos del piso [illegible] del Delfín, y de Mesdames [illegible] uno por uno desde [illegible] donde los guardianes hacían [illegible].

Eugenia miró por la ventana más próxima, advirtió una [illegible] de habitaciones oscuras [illegible] en cuyas paredes sus ojos distinguían apenas vagos retratos [illegible].

De pronto bajó una flecha de luz que partía de un postigo entreabierto, salió de la sombra un busto de Luis XVI. La cabeza borbónica de frente amplia, los labios gruesos y su aire de incapacidad sonriente, dominó el palacio.

Eugenia espiaba, retenía el aliento... Lentamente la luz se fué apagando, y el mármol volvió a quedar sumido en las tinieblas. Luis XVI había vuelto al reino de los muertos.

El alma de Eugenia lo seguía... Imaginó aquella noche del 20 al 21 de enero de 1793 en que madame Royal, en la oscuridad del Temple, oyó a su madre, angustiada, dar vueltas en su cama, de donde el dolor y el frío ahuyentaban el sueño; María Antonieta esperaba esa suprema entrevista de las siete de la mañana que el rey le había prometido; esperaba... esperaba... cuando, por fin, la campana mayor de Notre Dame le anunció que Luis había sido llamado a una cita más imperiosa, más urgente todavía...

—¡Pobre alma!... ¡Pobre alma dolorida!... — dijo [illegible] en voz alta cubriéndose los [illegible] con las manos.

—¿De quién ha[illegible]... preguntó cerca de ella la voz seca, un poco desconfiada de Mrs. Welby, sorprendida.

Eugenia la miró y se ruborizó.

—Perdóname... pensaba en María Antonieta.

—¡Ya estoy cansada de María Antonieta! — protestó la enferma con un gesto de impaciencia, después del cual volvió a dejar caer su mano inerte sobre la manta [illegible]. Me tienen cansada todos esos ridículos recuerdos de ella, que [illegible] aquí... y esas conversaciones sentimentales a su respecto... Naturalmente, gracias a ese bendito proyecto de cuadro, Arthur no piensa en otra cosa.

—¡Es natural!

—No sé nada... El público está harto de María Antonieta. Yo quería que eligiera otro sujeto. En cuanto a su belleza... ¿Cómo podía ser bonita con esos ojos de mirada fija y fría, y esos labios de austriaca? Se lo he dicho a mi marido, y él parece que delira... Cita a Horacio Walpole y otros más. Pero bien puede uno juzgar por sí mismo. Las mujeres son mucho más bonitas hoy que en aquellos tiempos. ¡No apreciamos esas bellezas célebres!

Los labios delicados de esta criatura encantadora antes, como flores marchitadas antes de tiempo, tenían una mueca de glacial desdén.

En los ojos de Eugenia, fijos en ella, brilló un relámpago de horror: tal vez... ¿Estaría acaso celosa de las muertas que pintaba Arthur, tanto como de sus amigas vivas?

Eugenia de Pastourelles se acercó a sentarse junto a su prima; tomó entre las suyas su mano inerte, envolvió el chal suavemente alrededor de sus hombros, y la habló con tono suavísimo, inclinada sobre ella.

El sol declinaba rápidamente; se levantó, y fué hasta el ángulo del castillo, para ver si distinguía a los dos paseantes. Pero al cabo de un minuto se sintió llamada por Mrs. Welby.

—¡Quiero irme en seguida!... ¡Hace mucho frío aquí... — dijo Elsie con irritación nerviosa.

—Teme que vaya a su encuentro—pensó involuntariamente Eugenia, que casi en seguida se reprochó este fugitivo pensamiento.

En cuanto hubo conducido a Elsie a sus departamentos, Eugenia, con paso ligero atravesó las calles ya oscuras, teniendo cuidado de no arriesgarse a tener un encuentro con su padre o Arthur Welby.

Se dirigió hacia la escalinata de Cent Marches, al Oeste del castillo, bajó corriendo casi los anchos peldaños hasta el bosque de naranjos y llegó a la fuente que quedaba un poco más lejos, rodeada de bosquecillos.

Una majestad de luz y de espacio la envolvió, la impregnó, como todas las cosas de Versalles, de recuerdos, de añoranza y de gloria...

A lo lejos se perdían las voces de los niños que jugaban en la terraza. Muy cerca, una Artemisa blanca se inclinaba en su pedestal levantando su arco, siguiendo la flecha que, según parecía, acababa de disparar contra las ventanas de madame de Pompadour. Junto a ella una Ninfa, hija de dioses, se volvía hacia el palacio con un movimiento de horror, defendiéndose los ojos con la mano como para mirar más atentamente la bandera tricolor, bastante desteñida, que flotaba sobre la mansión del Rey Sol...

—¡Pobre! ¡Pobre Arthur!... ¡Y es por mi culpa! ¡Por mi culpa!

Así gemía el alma de Eugenia en lo más íntimo de sí misma.

Sin haberlo previsto, se sentía asaltada bruscamente por pensamientos que se precipitaban contra ella, como una tempestad. ¡Cuántos años habían pasado antes de que ella se hubiera atrevido a descubrir una falla en ese matrimonio que era su obra.

Además, después de la enfermedad de Elsie, algunos hechos vagamente adivinados, habían tomado de pronto un relieve brutal y doloroso.

Hasta entonces no había más que algunos indicios sin importancia; los caprichos y los defectos de una mujer joven y mimada. Pero el derrumbamiento de su salud había puesto al descubierto en todo su horror sus motivos y sus pasiones.

Eugenia, obligada a comprender ahora, había experimentado la sensación de que aquello era una acusación muda, cada vez más fuerte, contra la que su conciencia se defendía en vano.

¡Seguramente ella no tenía culpa alguna! Permitir a Arthur que ligara cada vez más estrechamente su vida a la suya, hubiera sido criminal. ¿Qué podía ella darle de lo que ardientemente reclamaba su naturaleza? El amor de una esposa, hijos, un hogar... esas eran las potencias que ella hubiera querido confiarle.

Ella temía por sí misma... sí. Pero ¿era acaso un crimen temer al pecado, al desfallecimiento de su voluntad, la mancha de sus más puros sentimientos?

Ella podía, por su parte, responder orgullosamente. Jamás, después de aquel casamiento, ni por sus pensamientos ni por sus actos, había dado a la mujer de Arthur el menor motivo para sentirse ofendida. La conciencia de Eugenia, a menudo inquieta y turbada, no lo estaba jamás cuando se trataba de este punto. Sabía que era perfectamente leal.

¿Pero en lo que se refería a Elsie? ¿Habría sacrificado en el fondo a una criatura ignorante al impetuoso deseo de asegurar la felicidad de su amigo, al demasiado escrupuloso afán de su propia tranquilidad?

¿Sacrificado?... ¡No!... Puesto que ella le había dado a la joven lo que deseaba... Arthur no la amaba, pero Elsie Bligh lo hubiera aceptado por marido en cualquier condición.

Tiernamente, con toda buena fe, confiada en la belleza de la niña y en la naturaleza amante y generosa de Welby, Eugenia había unido sus manos.

¿Era aquello una ofensa? A pesar de toda la delicadeza del proceder ¿la pasión de Elsie había revelado a ésta la verdad? Y habiéndolo adivinado, ¿había renunciado voluntariamente a conquistar ese don precioso, el amor de Arthur Welby?

Eugenia había seguido con el corazón desfallecido el desenvolvimiento de una naturaleza oculta en otro tiempo por la juventud y la felicidad, pero esencialmente estrecha y mediocre, llena de ambiciones vulgares y de mezquinas antipatías. Arthur había representado valientemente su papel con esa conciencia caballeresca que se podía esperar de él. Algunos intervalos de felicidad aparente, habían apaciguado los remordimientos de la señora de Pastourelles.

¿Podía ella hacer algo que no hubiera hecho ya en beneficio de esos dos seres? Recordaba tristemente que Elsie parecía quererla, tener confianza en ella, hasta que se había realizado la trágica catástrofe.

Mientras había podido adornarse, bailar, comer fuera de su casa, y flirtear a su gusto, siempre escoltada por su marido, Mrs. Welby no había demostrado el menor descontento por su suerte.

Si sus caricias hacían sufrir a Eugenia, por lo menos las apariencias estaban salvadas. Elsie no se había medido jamás para sus actos...

El corazón de Eugenia se sentía destrozado de piedad por esa criatura desgraciada. Pero la imagen de la mujer agriada era reemplazada bien pronto por la imagen realmente trágica del marido.

Eugenia podía tratar de persuadirse de que la curación de Elsie era posible; su instinto de la realidad le decía lo contrario. Sin embargo, la vida de la mujer de Welby no parecía amenazada aunque un accidente podía ponerle fin en pocos días.

Los síntomas actuales hacían prever una enfermedad prolongada, con alternativas; serían pues años de inútil solicitud para Arthur, y de sufrimientos y lamentaciones para su mujer.

¡Años!...

Eugenia se sentó en un extremo del bosque de naranjos. Una compasión dolorosa crispaba sus manos, unidas, al pensar en Arthur. Ella bien sabía hasta qué pináculo luminoso de éxito y renombre se había elevado Welby a los ojos del mundo. Sabía también en qué forma sus inferiores, tales como John Fenwick, por ejemplo, le envidiaban una reputación y un éxito que juzgaban exagerado e inmerecido.

(Continuará)

NUEVAS E IMPORTANTES

REBAJAS de PRECIOS

en todos los Departamentos de nuestra casa

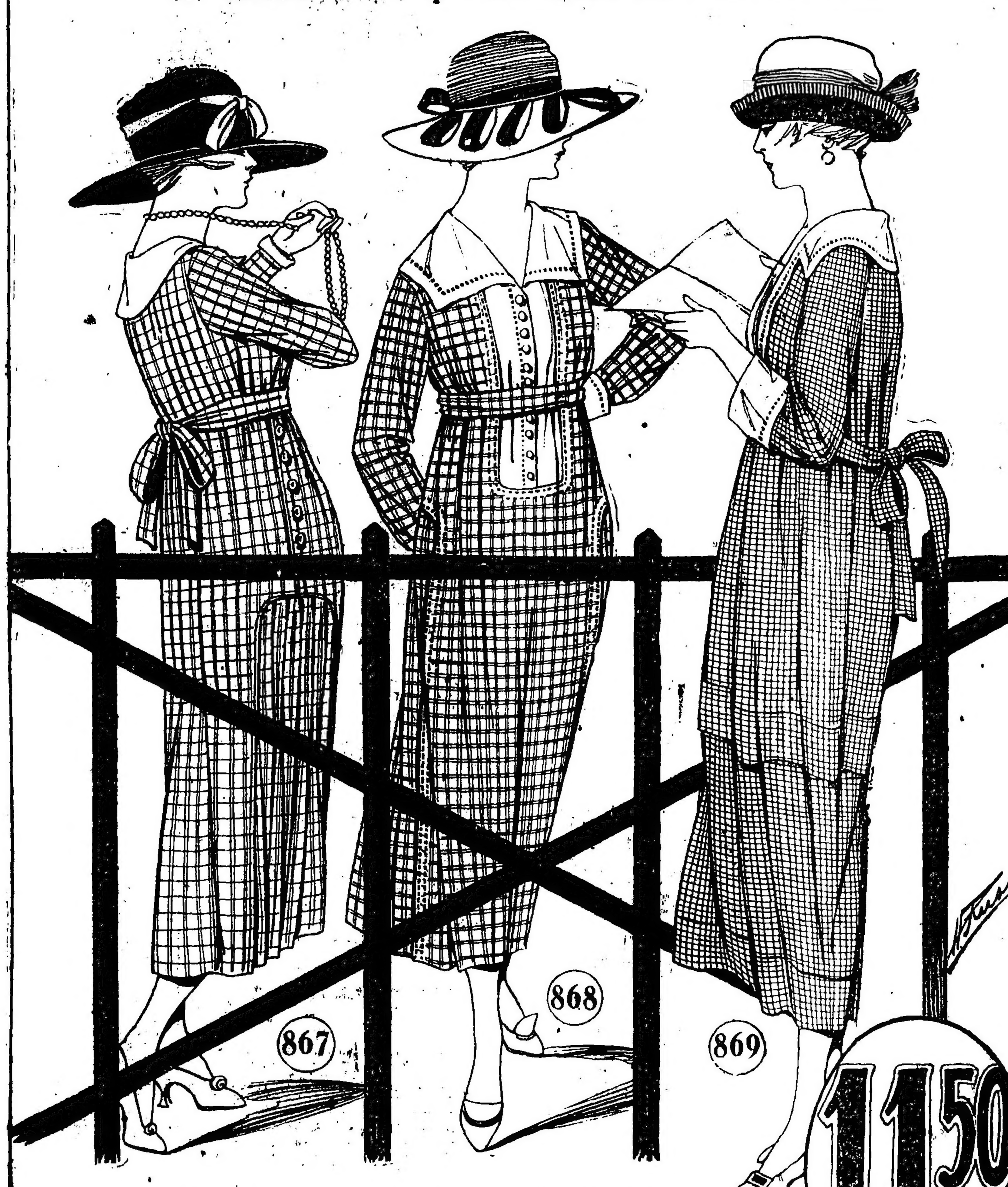

Nos. 867-868-869 — MUY MODERNOS MODELOS DE VESTIDOS para SEÑORAS y SEÑORITAS, confeccionados en lindo voile de colores. Tallos del 42 al 56, a . . . . . . $

$ 11.50 ÚNICO PRECIO CUALQUIER MODELO

6.90

UN GRAN SALDO de ZAPATOS para Señoras, en potro charolado, taco cubano, modelo igual al grabado y en otros distintos. Nos. del 34 al 41. Precio de verdadera excepción. El par, a . . $ 6.90

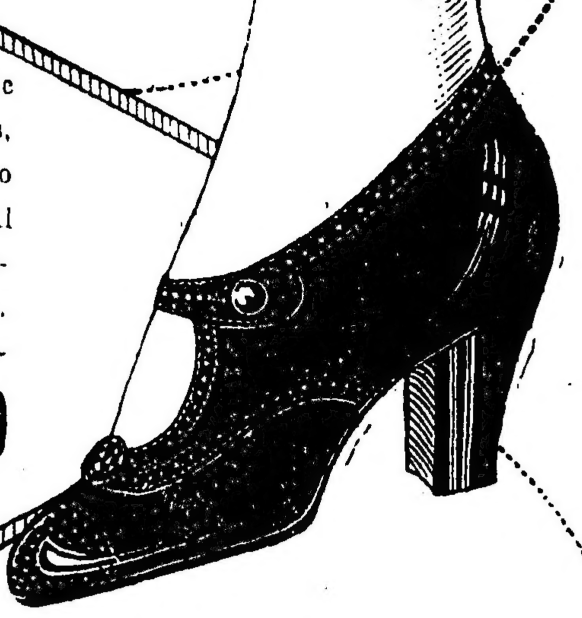

HOY VIERNES, como es de práctica en nuestra casa, celebramos una gran

VENTA DE RETAZOS

PRECIOS EXTRAORDINARIAMENTE REBAJADOS

A LA CIUDAD DE MEXICO

Florida y Sarmiento-Bs. Aires

Banque Nationale de Credit

CASA MATRIZ:

16, Boulevard des Italiens, París

TODA CLASE DE OPERACIONES BANCARIAS

Capital . . Frs. 150.000.000
Reservas . . " 36.000.000

Sucursales en:

LYON, MARSEILLE, LE HAVRE, ANGERS, BORDEAUX, DIJON, NANTES, ORLEANS, ROUEN, SAINT-ETIENNE, TOULOUSE, TOURS, TROYES, y en otras 140 ciudades de Francia.

Dr. LAURE Director del Hospital Francés. Señoras, partos y cirugía abdominal. Consultas de 2 a 4. SARMIENTO 1080, U. T. 931 (Lib.) v3feb.

Dr. PACIFICO DIAZ Especialista en enfermedades de la piel. Bmé. MITRE 1342, de 2 a 5 p. m. v3

En los mejores hoteles del mundo siempre se sirve SAL Cerebos Para la mesa.

Dr. MATTA Diplomado en la clínica de vías urinarias, Facultad de Medicina de París. Jefe del servicio H. Militar. Riñón, Próstata, Vejiga, Uretra. LAVALLE 1312, de 2 a 4.

Dr. CHABROUX Diplomado del Hosp. de París (St. Louis Urologie, etc.) Jefe del servicio de Piel, Secretas y Urinarias del Hosp. Alvear. B. MITRE 783, de 2 a 6.30 p. m. v2f.

E. S. ZEBALLOS Abogado de la Capital, La Plata, Bahía Blanca, Azul y Rosario. Estudio central: SANTA FE 1206 A., Capital.

Dr. Noceti Enfermedades de los OJOS y ANTEOJOS. MAIPU 535, de 1 a 4 v7f

Dr. Enrique Castaño Médico del servicio de génito-urinarias del Hospital San Roque. Especialista en enfermedades del riñón, vejiga, próstata, etc. y afecciones específicas. Tratamiento de los tumores vesicales por electrocoagulación. Consultas de 4 a 7 p. m.—TUCUMAN 830.

SECRETAS ECZEMAS, ULCERAS, PICAZONES, 606 - 914. Supuraciones crónicas, estrechez, próstata. Dr. FERRER. — Sarandí 27. — De 5 a 7.

Dr. IGNACIO TORRES Tratamiento del cáncer, reumatismo y afecciones de la piel, por el Radium. Jefe del servicio de garganta, nariz y oídos de LA PRENSA, lunes a las 9 a. m., y servicio de Radium de la Asistencia Pública. U. T. 5310 (Libertad). — SUIPACHA 362.

"LOS LUTOS" 445 - C. PELLEGRINI - 445 Entre Corrientes y Lavalle

CONCEDEMOS CREDITOS en 10 mensualidades. Pidan condiciones

LOS LUTOS - C. Pellegrini 445

LUTOS

TAPADO - CHALON con capa, de etamina negra de pura lana, medio forro de pongé de seda, sin mangas, a . . $ 65.00

TOQUITAS de crespón, crêpe georgette o combinadas con velos atrás, modelos muy elegantes, a . . $ 26.50

A las clientas que lo soliciten, enviamos empleados para recibir órdenes.

The South American Stores GATH & CHAVES Ltd.
ANEXO: Ada. de Mayo, Perú y Rivadavia

LUTOS PARA HOMBRES Y NIÑOS

CREDITOS PAGADEROS EN 10 MESES

MURO y Cía. Bmé. MITRE 701—U. T. 3370 Av.

AVISOS FUNEBRES

SEPELIOS

✝ FRANCISCA CHAVES DE GERARDEZ.—q. e. p. d.—Falleció en Lomas de Zamora el 30 de enero de 1919.—Su esposo Francisco Gerardez, su cuñado Emilio Gerardez, (ausente), sus primos, sobrinos y demás deudos invitan a sus relaciones a acompañar los restos de la extinta, al cementerio local, hoy viernes 31 a las 10 a. m. Casa mortuoria, Colombres 385. El duelo se despedirá por tarjeta. Carruajes empresa Lassalle Hnos., Lomas.

✝ EDUARDO PERALTA q. e. p. d.—Falleció el 30 de enero de 1919.—La familia y demás deudos invitan a sus relaciones a acompañar los restos del extinto al cementerio del Oeste hoy viernes 31 a las 8.30 a. m. El duelo se despedirá por tarjeta. Se ruega no enviar coronas. Casa mortuoria, Peru 1068.—Carruajes en la casa ... Peña 133, c. E. Unidos 960.

✝ PEDRO CASSULA q. e. p. d.—Falleció el 30 de enero de 1919.—Su esposa Concepción F. de Cassula, sus hijas Ana y Serafina Cassula, hermanos políticos José y Nicola ..., sobrinos y demás deudos invitan a sus relaciones a acompañar los restos del extinto al cementerio de San Miguel, hoy viernes 31 a las 4 p. m. El duelo se despedirá por tarjeta. Casa mortuoria, calle San Martín, Bella Vista (F. C. P.) Se ruega no enviar coronas. Carruajes casa Sosna, San Miguel, Bella Vista.

✝ ANDRES MASSIMINO q. e. p. d.—Falleció el 30 de enero de 1919.—Su hijo Adolfo, su hija política Angélica D. de Massimino, sus nietos y demás deudos invitan a sus relaciones a acompañar los restos del extinto al cementerio del Oeste, hoy viernes 31 a las 3 p. m. Casa mortuoria, Jujuy 3... El duelo se despedirá por tarjeta. Se ruega no enviar coronas.—Nota: Carruajes en la empresa Luis Barbería, Belgrano 2782.

✝ JOSE RIVA—q. e. p. d.—Falleció el 30 de enero de 1919.—Su hermana Carlota R. de Lupi, sus sobrinos y demás deudos invitan a sus relaciones a acompañar los restos del extinto al cementerio del Oeste hoy viernes 31 a las 8 a. m. Unica invitación. El duelo se despedirá por tarjeta. Se ruega no enviar coronas. Casa mortuoria, Agüero 783.—Nota: Carruajes en la empresa de Luis y Renato Zitelli, Arenales 1232.

✝ MATILDE COLLA Vda. de LEBAT q. e. p. d.—Falleció el 30 de enero de 1919.—Sus hijos Vicenta L. vda. de Maingozzi, María L. de Tino, Celestina, Matilde L. de Tosel, Rodolfo, Natividad L. de Capatostti y Celina L. de Marcuessa, su hermana Julia C. de Bianco, hijos políticos, nietos, sobrinos y demás deudos invitan a sus relaciones a acompañar los restos de la extinta al cementerio del Oeste, hoy viernes 31 a las 4 p. m. Unica invitación. El duelo se despedirá por tarjeta. Casa mortuoria, Av. San Martín 3026. Nota: Habrá carruajes en la empresa Moreira y Sala, Av. San Martín 1311 al 15 y Nogoyá 3186.

✝ AMALIA CARMONA DE DAGUERRE q. e. p. d.—Falleció el 30 de enero de 1919.—Su esposo Juan B. Daguerre, sus padres Servando Carmona y María C. de Carmona, sus hermanos y hermanas, sobrinos, tíos, primos y demás deudos invitan a sus relaciones a acompañar los restos de la extinta al cementerio de Flores hoy viernes 31 a las 9 a. m. Unica invitación. El duelo se despedirá por tarjeta. Casa mortuoria, Pieres 1522. Se ruega no enviar coronas. Nota: Carruajes en la empresa de Luis Tarulla, Rivadavia 7274.

✝ NAPOLEON BRULLA—q. e. p. d.—Falleció el 30 de enero de 1919.—Sus hijas Emma F. de Seri y Mederico; su hijo político Francisco Seri, nietos y demás deudos invitan a sus relaciones a acompañar sus restos al cementerio del Oeste hoy viernes 31 a las 9.45 a. m. previa misa de cuerpo presente que se oficiará en la iglesia parroquial de Belgrano, a las 9 a. m. El duelo se despedirá por tarjeta. Casa mortuoria, Cabildo 2575.—Nota: Carruajes en la cochería de Miguel Costa, Cabildo ..., y sucursal Olivos.

✝ AGUSTIN P. ZORZOLI—q. e. p. d.—Falleció el 30 de enero de 1919.—Sus hijos Juan, María y Guillermo de Gambaro, sus hijos políticos Marcos ... de Zorzoli y Vicente Gambaro, sus nietos, sobrinos y demás deudos invitan a sus relaciones a acompañar los restos del extinto al cementerio del Oeste, hoy viernes 31, a las 4 p. m. El duelo se despedirá por tarjeta. Casa mortuoria, Colombres 1...—Carruajes casa Mordeglia, San Juan y Boedo.

✝ VICTOR JONA—q. e. p. d.—Falleció el 30 de enero de 1919.—La Empresa de Publicidad Juan M. Gazzano y sus amigos invitan a sus relaciones a acompañar los restos del extinto al cementerio del Oeste, hoy viernes 31, a las 3 p. m. El duelo se despedirá por tarjeta. Casa mortuoria, Viamonte 2151.—Nota: Carruajes Mirás, Balcarce 212 y Callao y Córdoba.

✝ MARIA ISABEL VANERIO—q. e. p. d.—Falleció el 30 de enero de 1919.—Su señora madre Luisa G. de Vanerio, sus hermanos José y Angela V. de Frega, hermanos políticos Teresa Z. de Vanerio y Ambrosio Frega; tíos, primos y demás deudos invitan a acompañar los restos de la extinta al cementerio del Oeste, hoy viernes 31 a las 10 a. m. Casa mortuoria, Donquines 1079. Carruajes casa Carlos Tarulla, sucesor de Mauricio Alegavo, Rivadavia 7358 (Flores).

✝ CARLOS TEDESCO—q. e. p. d.—Falleció el 30 de enero de 1919, confortado con los auxilios de la santa religión y la bendición papal.—Sus hermanos Nicolás Tedesco, Francisco y Antonio (ausente), sus hermanas políticas Teresa G. de Tedesco María R. de Tedesco (ausente), sus sobrinos, primos y demás deudos invitan a sus relaciones a acompañar los restos del extinto al cementerio del Oeste, hoy viernes 31, a las 4 p. m. El duelo se despedirá por tarjeta. Casa mortuoria, Mañana ...—Nota: Carruajes en la casa Corallo, de V. Palatini e hijo, Canning 1303.

✝ ADELAIDA PICCININO DE CACHON—q. e. p. d.—Falleció el 30 de enero de 1919, confortada con los auxilios de la santa religión y la bendición papal.—Su esposo Pedro Cachón; sus hijos Luis, Isabel, Pedro, Carlos, Carmen, Alfredo, Adelaida, Angela y Alberto Cachón; sus hermanos Carlos y José Piccinino; sus hermanas políticas Catalina D. de Piccinino, María P. de Laffué y Catalina P. de Frecero; sobrinos, primos y demás deudos invitan a sus relaciones a acompañar los restos de la extinta al cementerio del Oeste, hoy viernes 31 a las 4 p. m. El duelo se despedirá por tarjeta. Unica invitación. Se ruega no enviar coronas. Casa mortuoria Garay 2707.—Nota: Carruajes en la empresa González y Hno., Belgrano 2970 y Carlos Calvo 4155.

✝ ANTONIA ARENAS DE ALONSO—q. e. p. d.—Falleció en San Fernando el 30 de enero de 1919.—Sus hijos Angel, Sara y Ana, sobrinos y demás deudos invitan a sus relaciones a acompañar los restos de la extinta al cementerio de la localidad, hoy viernes 31, a las 3 p. m. Casa mortuoria Once de Septiembre 228. El duelo se despedirá por tarjeta. Unica invitación. Carruajes empresa Arturo Andaluz.

✝ LIA JUANA DASSO BENITENDE—q. e. p. d.—Falleció el 30 de enero de 1919.—Sus padres Francisco L. Dasso y Juana Benitende; sus abuelos Venera A. de Benitende y Fructuosa Lescano de Dasso (ausentes); tíos, primos, y demás deudos invitan a sus relaciones a acompañar los restos de la extinta al cementerio del Norte, hoy viernes 31, a las 3 p. m. Casa mortuoria, Sin Nombre 5806 (Villa Lugano). Se ruega no enviar coronas. El duelo se despedirá por tarjeta. Nota: Carruajes en la casa Sívori, Rivadavia 6837 y Boedo 730 y sucursales.

PARTICIPACION DE SEPELIOS

✝ CARMEN FERNANDEZ DE PARDO—q. e. p. d.—Falleció el 29 de enero de 1919.—Su esposo Benjamín Pardo, sus hijos Braulia M., Eugenio P. y María C. Pardo; su hermana María Fernández y demás familia participan a sus relaciones el fallecimiento y que sus restos han sido sepultados en el cementerio del Oeste, ayer jueves 30 de enero, a las 4 p. m. Casa mortuoria, Paraná 718. Servicio de la casa Iribarne (hijos de Juan Iribarne), Callao 416 y Andes 1280.

MISAS Y FUNERALES

✝ FERNANDO ETCHEBERRY—q. e. p. d.—Falleció el 1.o de febrero de 1918.—Sus hijos Josefa, Margarita, Brígida, Martina, Antonio, Manuela y Anastasia Uhburralt, sus hermanos Juan y Marcelina (ausente), sus hermanos políticos, primos, sobrinos y demás deudos invitan a sus relaciones al funeral que por el eterno descanso de su alma se celebrará en la iglesia de la Inmaculada Concepción mañana sábado 1.o de febrero, a las 9.30 a. m. Favor que agradecerán. El duelo se despedirá por tarjeta. v1

✝ ESTEFANIA G. DE MAINERO.—q. e. p. d.—Falleció en Temperley el 31 de enero de 1918, confortada con los auxilios de la santa religión.—Su esposo Nicolás Mainero, su hija Rosa María Mainero, su hermana política Luisa Goroso, su hermana María G. de Dardignac, sus tíos, sobrinos, primos, invitan a sus relaciones a las misas que en sufragio de su alma se rezarán en la capilla de Nuestra Señora de la Piedad en Temperley hoy 31 de enero a las 10. El duelo se despedirá por tarjeta. v31

✝ Doctor JUAN B. GREGORINI — q. e. p. d.—Falleció el 31 de enero de 1918.—Su señora madre Juana K. de Gregorini; sus hermanos María G. de Canessa, Eduardo L., Emiliano L., Elvira D., Humberto y Osvaldo L. Gregorini; sus hermanos políticos doctor Juan Francisco Canessa e Italia Gregorini de Gregorini; sus tíos, sobrinos, primos y demás deudos invitan a sus relaciones al funeral que por el eterno descanso de su alma se celebrará en la basílica de N. S. del Socorro hoy viernes 31, a las 11 a. m. Favor que agradecerán. El duelo se despedirá por tarjeta.

✝ JUAN B. MORANDO q. e. p. d.—Falleció el 31 de octubre de 1918, confortado con los auxilios de la santa religión.—Su esposa Rosa T. de Morando; sus hijos Margarita M. de Calabrese, María M. de Conza, Carolina M. de Balarino y Lorenzo A. Morando, sus hijos políticos Noé Conza, Antonio Balarino y Adela F. de Morando, sus nietos, bisnietos, sobrinos, primos y demás deudos invitan a sus relaciones a las misas que en sufragio de su alma se rezarán en la iglesia de Balvanera, hoy viernes 31, de 7 a 10 a. m. La familia asistirá a la última misa. Favor que agradecerán.

✝ JUAN JOSE MANSILLA —q. e. p. d.—Falleció el 8 de enero de 1919.—Su esposa Helena Rodríguez de Mansilla, sus hijos Rodolfo, Juan José, Alcira, Enrique, Oscar, Adela y Ercilia Mansilla, su señora madre Clodomira Domínguez de Mansilla, madre política Catalina P. de Rodríguez, sus hermanos Saturnino, Herminia M. de ... y Ernesto V. Mansilla; hermanos políticos, tíos, primos, sobrinos y demás deudos invitan a sus relaciones al funeral que por el eterno descanso de su alma se celebrará en la iglesia de la Piedad no 31 de enero a las 10 a. m. El duelo se despedirá por tarjeta.

✝ MARIA ETCHEVERS DE AROTCARENA.—q. e. p. d.—Falleció en Burzaco, F. C. Sud, ... de febrero de 1918.—Su esposo Pedro Arotcarena; sus hijos Pedro S., María Elena, Graciana, Clemente, Andrés B., Martín R., Teodosia, B. y Delfina Arotcarena, su señora madre María O. de Etchemendy, su hija política, su nieto, hermanos políticos, tíos, sobrinos, primos y demás deudos invitan a sus relaciones al funeral que por el eterno descanso de su alma se celebrará en la iglesia de Burzaco, el día 3 de febrero a las 10 a. m. Favor que se agradecerá. El duelo se despedirá por tarjeta. v3

✝ JUAN CARACOTCHE—q. e. p. d.—Falleció el 3 de enero de 1919, confortado con los auxilios de la santa religión.—Su esposa María Garat, sus hijos Juan, Ignacio, María Luisa C. de Valinoti, Horacio, Margarita, Carlos, Amelia, Oscar y Pedro Alberto, su hijo político Pascual Valinoti, su señora madre política, sus hermanos Margarita C. de Iparritchón, Domingo y Pedro Caracotche, sus hermanos políticos, tíos, primos, sobrinos y demás deudos invitan a sus relaciones al funeral que por el eterno descanso de su alma se celebrará en la iglesia parroquial de Maipú, el 3 de febrero a las 10 de la mañana. v3

✝ PRESENTACION SOUTO.—q. e. p. d.—Falleció el 31 de enero de 1918.—Sus padres José Souto y María Moreira de Souto, sus hermanos María Josefa S. de Zubía, Manuela, Martina S. de Barbier, Julia, José, Rosa, Andrés, Consuelo y Roberto M., sus hermanos políticos Pablo Zubía y Lucio Barbier, sus tíos, sobrinos, primos y demás deudos, invitan a sus relaciones al funeral que por el eterno descanso de su alma se celebrará en la iglesia parroquial de Santa Rosa de Toay, hoy 31 de enero, a las 10 a. m. Favor que agradecerán. El duelo se despedirá por tarjeta. v31

✝ MIGUEL A. SALAGOITY.—q. e. p. d.—Falleció el 1.o de febrero de 1918.—Sus padres Pedro Salagoity y Catalina Gorostiaga de Salagoity, sus hermanos María Agueda, Francisco, Martín, Petrona, Pedro, Juan, Juana, María y Salvador, sus tíos, primos y demás deudos invitan a sus relaciones al funeral de cabo de año, que por el eterno descanso de su alma, se celebrará en la iglesia de Nuestra Señora de Balvanera mañana 1.o de febrero a las 10.30 a. m. Favor que se agradecerá. El duelo se despedirá por tarjeta. v31

✝ DOMINGO ORTIZ DE ZARATE.—q. e. p. d.—Falleció el 30 de enero de 1918, confortado con los auxilios de la santa religión.—Su esposa Micaela Zurlao de Ortiz de Zárate, sus hijos Cipriana O. de Z. de Valderrama, Andrea O. de Z. de Mouras, Julia O. de Z. de Esteljer, Domingo, Miguel y José, hijos políticos Miguel Valderrama, Ernesto Esteljer, Angela ... y Leonor Cerrangolo, sobrinos, nietos y demás deudos invitan a sus relaciones al funeral que por el eterno descanso de su alma se oficiará en la iglesia de San ... hoy 31 de enero a las 9 a. m. Favor que será eternamente agradecido. El duelo se despedirá por tarjeta. v31

✝ PEDRO CAZENAVE.—q. e. p. d.—Falleció el 3 de febrero de 1918.—Su esposa Margarita P. de Cazenave, sus hijos Margarita, Pedro, Abdón, Héctor, María Elisa y Raúl, sus padres políticos ... Pueyo y María M. de Pueyo, sus hermanas Mariana, María, Ana C. de Harriague, Magdalena C. de Philip y Graciana C. de Mirande, hermanas y hermanos políticos, sobrinos, primos y demás deudos invitan a sus relaciones al funeral que por el eterno descanso de su alma se celebrará en la iglesia de San Miguel Arcángel el lunes 3 de febrero a las 11 a. m. Favor que agradecerán. El duelo se despedirá por tarjeta. v3

SECCION REMATES

Bravo Barros y Cía.

CASAS

DOS CASAS EN MAR DEL Plata. En pleno centro. Modernas, de altos, construídas a todo costo. Calle San Luis 1819 a 1825, entre Rivadavia y Belgrano, y Rivadavia 2631 a 2637, entre San Luis y Córdoba. A una cuadra de la plaza Luro y de la iglesia San Pedro, a dos de la Av. Luro y a cuatro del Bristol Hotel y de la Rambla. Bases $ 35.000 y 20.000.

EL DOMINGO 2 de febrero, a las 5 p. m., en las mismas propiedades.

SAN LUIS 1819 a 1825: Mide 15 varas por 20. Ad corpus. Edificio: Bajos: Dos locales para negocio, con dos habitaciones, patio cada uno. Altos: Casa-habitación con hall, siete habitaciones, baño instalado y cocina. Tiene cloacas. Base, $ 35.000. Renta anual $ 3.450.

RIVADAVIA 2631 y 2637: Mide 10 varas por 15. Ad corpus. Bajos. Local, una habitación y patio. Planta alta: Casa de familia con hall, tres habitaciones, cuarto de baño, cocina y pieza de servicio. Renta anual $ 2.040. Base, $ 20.000. Títulos perfectos. Informes, 351 San Martín 361.—BRAVO BARROS y Cía. e25

PARA HABITACION Y renta, Belgrano 1667 a 1673 entre Cevallos y Solís y sobre la avenida Entre Ríos. Muy buena propiedad moderna, constituída por dos locales para negocio con dependencias en la planta baja y una cómoda casa habitación en altos. Construcción de primer orden. Renta mínima pesos 5.400 al año. Base, pesos 48.000. Mitad al contado y mitad a dos años y 7 ojo de interés.

EL MARTES 4 de febrero a las 3 p. m. en nuestro hall.

TERRENO — 10v75 por 21v50. Ad corpus. Distribución: planta baja: dos locales para negocio, cada uno con dos habitaciones, cocina, dos piezas altas y patio. Planta alta: Hall, sala, escritorio, comedor, antecomedor, dos habitaciones, cuarto de vestir, baño, instalado, cocina con económica y en altos cuatro habitaciones, lavadero y azotea. Visítese de 1 a 5. Títulos perfectos. Informes, 351 San Martín 361.—BRAVO BARROS y Cía. e26

CASA EN BANFIELD — Calle Aráoz 948 entre Rioja y Tucumán. A 3 cuadras del tranvía eléctrico a Villa Albertina y al NO. de la estación. Base pesos 5.000. Cuarta parte al contado y el resto en 132 mensualidades de pesos 11.42 por amortización e intereses, por cada $ 1.000.

EL DOMINGO 2 de febrero a las 3.30 p. m. en la misma propiedad. Terreno: 10 vs. por 62v75. Ad corpus. Edificio: 4 habitaciones, baño, cocina, corredor con pisos de mosaico, cielos rasos de yeso, pozo con bomba, pileta y cerco de alambre tejido. Escrituras por ante el escribano señor Antonio González. Títulos perfectos. Informes, 351 San Martín 361.—BRAVO BARROS y Cía. e28

CASA EN AVELLANEDA — En Villa Porvenir, Calle Santa Fe 1778, entre la avenida Galicia y Entre Ríos. A dos cuadras y media al Oeste del bulevar Pavón (adoquinado y tranvía eléctrico a plaza Mayo). Base, pesos 3.000. Cuarta parte al contado y el resto en 132 mensualidades de pesos 11.42 por amortización e intereses, por cada pesos 1.000.

EL DOMINGO 2 de febrero a las 2 p. m. en la misma propiedad. Terreno: 9 vs. de frente por 36v25 de fondo. Ad corpus. Edificio: 2 habitaciones, cocina y galpón. Escrituras por ante el escribano Sr. Antonio González. Títulos perfectos. Informes, 351 San Martín 361.—BRAVO BARROS y Cía.

*CASA MODERNA — EN LO*mas. Calle Manuel Castro 351, entre F. Portela y Rivera. A seis cuadras y media al NO. de la estación y a media cuadra de la plaza. Adoquinado al frente. Base pesos 20.000. Cuarta parte al contado y el resto en 132 mensualidades de pesos 11.42 por amortización e intereses, por cada pesos 1.000.

EL DOMINGO 2 de febrero a las 5 p. m. en la misma propiedad. Terreno: 25 varas por 63. Ad corpus. Edificio: Verja de material y hierro y jardín al frente, hall, sala, escritorio, comedor, dos habitaciones, cuarto de ropero, baño, cocina, dos piezas para servicio, galería, terraza y pileta para lavar. Escrituras por ante el escribano señor Antonio González. Títulos perfectos. Informes 351 San Martín 361.—BRAVO BARROS y Cía. e25

SAENZ PEÑA 1643 y 1645 — 880 varas cuadradas cubiertas por dos grandes galpones, en dos lotes. En una ubicación realmente significativa. Entre Garay y Brasil, al lado de la plaza Garay y sobre la plaza Constitución y la avenida Entre Ríos. Para grandes almacenes. Renta fácil $ 2.400 anuales cada lote. Base, $ 24.000 cada lote.

EL JUEVES 6 de febrero, a las 3 p. m., en nuestro hall 351 San Martín, 361. Núm. 1643 mide 11v94 por 38v94 en un costado, 37v67 en otro y 11v87 en el contrafrente. Núm. 1645, mide 11v66 por 37v57 en un costado, 36v40 en otro y 11v89 en el contrafrente. Ad corpus. Edificios: Dos grandes galpones divididos, construídos a todo costo con frente de material y portones de hierro, muros laterales con columnas de hierro y techos de cinc con cabriadas de madera y de hierro. Desocupados. Pueden verse de 1 a 5. Títulos perfectos. Informes, 351 San Martín, 361.—BRAVO BARROS y Cía. e28

TERRENOS

TERRENO EN FLORESTA— Hermúdez entre Sarachaga y bulevar San Eduardo. A tres cuadras y media de la avenida Rivadavia y de los tranvías y a dos cuadras de la avenida Carrasco. Base pesos 1.200.

EL DOMINGO 2 de febrero a las 3 p. m. en el mismo terreno. Mide 31v93 de frente al Oeste, 24v03 en el costado Sur y 40v28 en el contrafrente NE. Linda con la casa número 441. Títulos perfectos. Informes, 351 San Martín 361.—BRAVO BARROS y Cía. e26

*DOS LOTES EN VILLA BA*llester.—En Villa Hué, calle América entre Industria y Adolfo Pérez. A cuatro cuadras al SE. de la estación y a una cuadra del bulevar Congreso. Base, 50 centavos la vara cuadrada.

EL DOMINGO 2 de febrero, a las 3 p. m., en los mismos terrenos. Miden 10 varas por 66v63 cada uno, superficie, 666.30 varas. Títulos perfectos. Informes, 351 San Martín 361.—BRAVO BARROS y Cía. e30

CAMPOS

*LOS ALFALFARES de COR*doba. En el departamento Juárez Celman, pedanía La Carlota, 3261 hectáreas que comprenden el establecimiento San Clotilde. A menos de media legua al Sur de la estación Assunta del F. C. P. a dos leguas y media al Oeste de General Viamonte y a seis al Sur de La Carlota. Campo muy bueno para siembra de alfalfa, teniendo también alguna parte dedicable a pastoreo. En la parte de los surgentes. Base, pesos 55 la hectárea. Podrá constituirse una hipoteca de pesos 44.000 oro sellado (pesos 100.000 m/n) a dos o tres años de plazo al 7 1/2 % de interés anual.

EL VIERNES 7 de febrero a las 3 p. m., en nuestro hall 351 San Martín 361. Es parte de la fracción que figura a nombre de Fones Díaz, en el plano de Greiner. Linderos: al Norte, ... Tiddens; al Este, Pasaje Casado; al Sur, El Tero y al Oeste, A. Lafontaine. Hay 10.000 metros de alambrado propio y está dividido en potreros. Tiene alfalfares. Dos casas de material, dos montes con tanques australianos y bebidas. Tres bombas de mano y otras mejoras. Se visita por Assunta. Allí el señor Percy Talbot acompañará a los interesados. Títulos perfectos. Informes y planos, 351 San Martín 361.—BRAVO BARROS y Cía.

Dr. BAFICO Especialista en piel, secretas y génito urinarias. Enfermedades de señoras. Ex director del Sanatorio de señoras y médico de sala del Hosp. Rawson. Tucumán 719, de 3 a 7.

HERNIA

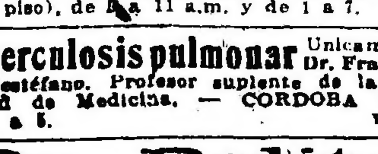

Reducción garantida sin operación y sin molestias, con el New Elastic Truss, suave y eficaz, este aparato permite todo trabajo, no incomoda y asegura la curación progresiva de las hernias con rapidez y seguridad. G. Baez, especialista, 678 Sarmiento 678, (1er. piso), de 8 a 11 a.m. y de 1 a 7. v15f

Tuberculosis pulmonar Unicamente Dr. Francisco Destéfano. Profesor suplente de la Facultad de Medicina. — CORDOBA 2037, de 2 a 5. v31

Dr. Polito Especialista de los hospitales R. Mejía y Rawson. Piel, secretas, sífilis, urinarias.—SE MUDO, B. MITRE 1548, de 2 a 8. v2f.

J. EDELBERG Dentista-cirujano. Dientes fijos sin paladar. Operaciones sin dolor. Bernardo de Irigoyen 909. v31

CORAZON, ESTOMAGO y PULMONES Dr. Diego Davison. Ex médico interno del Hosp. Real de Edimburgo. Rayos X. Consultas de 1 a 4. Bartolomé Mitre 1417. v25f

Dr. P. G. RIVERO Médico oculista del Hospital Militar. Enfermedades de los ojos y anteojos. Talcahuano ..., de 2 a 5.

Profesor Dr. Agote De la Facultad. Médico jefe del Instituto Modelo de Clínica Médica de la Universidad de Buenos Aires, Hospital Rawson. Enfermedades internas y de los niños. LAVALLE 1515, de 2 a 4 p. m. Rayos X diariamente menos los viernes.

INSTITUTO MEDICO MARAGLIANO GENOVA—BUENOS AIRES

Para el estudio, diagnóstico, pronóstico y tratamiento, únicamente de la TUBERCULOSIS EN GENERAL

Diagnóstico precoz por la Reacción Biológica (sangre) y aplicación del nuevo tratamiento en este país del método Maragliano, Sueros y vacunas antituberculares.—Horas de consulta: de 10 a. m. a 4 p. m. Salta 134. 1p

Doctora GIORGI Médica de la Maternidad del Hospital San Roque.—Enfermedades de señoras y partos. Trasladó su consultorio a Corrientes 1212.

914 POLICLINICO MODERNO Director Dr. VALLES SECRETAS AVARIOSIS CURACIONES POR ABONOS de 10 y 30 días a 20 y 50 $ CURAS RAPIDAS sin DOLOR MORENO 833 606 1116

DEBILIDAD NERVIOSA Parálisis, mareos, falta de vitalidad, neuralgias. Electricidad médica. Rayos X. — Dr. Torrents, B. de Irigoyen 247 de 2 a 5.

VIENTRE Especialista. Secretas, Pulmón, Estómago, Intestino. Sangre y Debilidad. Dr. SPINEDI — RIVADAVIA 1359 de 9 a 12 y de 2 a 8 (domingos de 9 a 9)

RIÑONES, VEJIGA, PROSTATA **Dr. ANGEL F. ORTIZ** Jefe de la especialidad del Hospital Fernández, CANGALLO 1610, de 3 a 4. En LA PRENSA, los sábados, de 9 a 10 a. m.

Pintura ASBESTINA blanca CONTRA CALOR en TECHOS de CINC 28 colores para interior y exterior de casas de material, madera o cinc. Especial para trilladoras, cercos, tranqueras, etc. 10 ctvs. el metro cuadrado. Muestras y catálogo gratis. Fábrica Nacional de Productos Arregger. Victoria 3055 - U. T. 183, M. - Bs. Aires v1

Dr. TAVOLARO INTERNAS, SECRETAS Y REUMATICAS 606 — 914 Sgo. DEL ESTERO 740 p. 1. 4. EMPLEADOS 7 a 8 p.m. 1p

LEÑA MEZCLA SECA PARA COCINAS Los 1.000 ks. $ 30.— DESCARGADA A DOMICILIO

T. ROMEU CHARCAS Y CANNING U. T. 1092 y ..., Palermo 1p

Dr. JOSE INGENIEROS Enfermedades nerviosas. Consultas todos los días, de 3 a 4.— VIAMONTE 742. v31

Dr. LEON PEREIRA Profesor de odontología de la Facultad de Medicina. Atiende enfermedades de los dientes y de la boca. Hace dentaduras artísticas. — ESMERALDA 366.

V. S. Lobato y Cía.

CASAS

*CASA EN TALLERES — Ca*lle Pastor Ferreyra 30, entre avenida Rosales y Manuel Casaro. Base pesos 8.000. Al contado: La escritura deberá otorgarse por ante el escribano que determine el vendedor.

EL DOMINGO 2 de febrero a las 3, en la misma. Mide 1[illegible] varas por 33v42. Edificio de: comedor, 2 piezas, cocina y baño, cielos rasos yeso y madera, pisos pino tea, galería con piso mosaicos, verja de material y hierro al frente, luz eléctrica, agua corriente, pileta para lavar, etc. Seña 8 o|o. Comisión 2 o|o. Informes, Rivadavia 639. —V. S. LOBATO y Cía. e28

TERRENOS

EN MAR DEL PLATA, LOS mejores terrenos entre el mar y la Estación Nueva, sobre las calles Sarmiento, Alsina y Alberti (que tienen asfalto pago), Gazcón y Falucho, 10.000 varas en la quinta 123, divididas en 18 lotes todos con frente al asfalto, a media cuadra de la Estación Nueva y a poco más de dos cuadras del bulevar Marítimo, en el barrio de las construcciones lujosas, desde donde se domina el mar. Base $ 10 vara cuadrada. Título perfecto. Escrituras por la oficina del escribano Sr. Ramón Dibar.

EL MIERCOLES 12 de febrero a las 3, en nuestra casa, Rivadavia 639. Los lotes de centro de cuadra miden 12 varas por 36 a 51 y las esquinas 16 a 24 por 38. Pidan planos en nuestra casa o en Mar del Plata en lo de Constantino, San Martín 2126. Seña 8 o|o. Comisión 2 o|o. Informes, Rivadavia 639.—V. S. LOBATO y Cía. e28

José Conti y Cía.

*JUDICIAL—CASA EN BEL*grano. Orden del señor juez de primera instancia en lo civil Dr. Pedro V. Meléndez, secretaría del Dr. Horacio Marcó en el juicio Bignone Juan Bautista y Pedemonte Juan contra Intili José, debiendo tomarse como base la suma de $ 9.600 y exigirse el 8 o|o a cuenta de precio y el 2 o|o de comisión.

EL DOMINGO 9 de febrero a las 4, venderemos en la misma, la propiedad calle Loreto 3193 esquina Conde, que mide 13m30 al S. O. por 17m44 al S. E. y 18m09 al N. O. Edificio: Salón de negocio, 2 salas, 3 piezas, 2 altas, cocina y w. c. Adoquinado en ambos frentes. Informes, Bolívar 189.

*RIVADAVIA 10757|9—BUE*na propiedad de negocio frente a la gran avenida que centraliza todo el movimiento del Oeste. Tranvía No. 3 al frente. Mide 8m66 por 32m65. Consta de salón con puerta y dos vidrieras de hierro y cortinas metálicas, dos dormitorios y dependencias, galponcito, etc. Base, $ 9.500, incluso 7.500 cédulas Argentinas. El adoquinado se paga a la municipalidad, en cuotas trimestrales de $ 24.26. Títulos perfectos. Seña 8 o|o. Comisión 2 o|o.

EL DGO. 2 de febrero a las 4. e26

*EN PALERMO — PROPIE*dad moderna, calle Cavia 3173|7, entre las avenidas Las Heras y Alvear. Mide 8 m. por 25m20. Edificio: sala de negocio transformable, 5 dormitorios, baño, cocina, galería, pileta, etc. La casa está desocupada, en perfecto estado y lista para ocuparla. Véase de 9 a 11 1|2 y 3 1|2 a 5 1|2. Base pesos 18.000. Seña 8 o|o. Comisión 2 o|o.

EL DGO. 2 de febrero a las 5. e26

Guerrico y Williams

UNA LINDA ESTANZUELA Los Prados, a 20 cuadras de la estación Guardia Vieja y a 2 1|2 leguas de Laboulaye, F. C. Pacífico. El campo sin un solo metro de desperdicio, consta de 600 hectáreas, que se venderán en un lote, la mayor parte alfalfado, dividido en 8 potreros bien alambrados y un pozo de 265 metros de agua surgente que mantiene dos tanques australianos de 110.000 litros cada uno, que se comunican entre sí por una cañería de tres pulgadas y 1.300 metros de longitud. Casa principal de material de tres piezas amplias, cuarto de baño, comedor y cocina; cochera, casa aparte para capataz de 2 piezas de material, dos más de barro y cocina para peones, gallinero, galponcito, herrería, corral y manga; lindo monte de frutales y forestales y un bonito parque. Los alfalfares han sido resembrados en su mayor parte desde hace dos años, de manera que están en su apogeo. Existen además dos silos de alfalfa que almacenan alrededor de 300 toneladas. Como se ve no hay nada que gastar para entrar a explotarla inmediatamente. Base real y definitiva pesos 190 la hectárea.

EL MIERCOLES 5 de febrero a las 3, en nuestra casa Bmé. Mitre 757. Recomendamos este campo como una verdadera ocasión para el que desee explotar una cabaña, tambos o invernadas y una pequeña parte de agricultura que para todo se presta dadas sus comodidades, divisiones y proximidad a dos estaciones. Los trenes además de los rápidos diurnos, salen todos los días menos los sábados de Retiro, F. C. P. a las 8.15 p. m. y llegan a Laboulaye a las 8.15 a. m. pudiendo regresar todos los días menos los domingos a las 8.15 p. m. y llegar a esta capital a las 8 a. m. Exigiremos 8 o|o. de seña y 2 o|o de comisión. Pueden obtenerse facilidades de pago. Por planos o más datos a nuestra casa.—Guerrico y Williams. e25

Marciales y González

APTO PARA INDUSTRIA— Av. Chiclana 2261, entre 24 de Noviembre y Loria, 20x50, con 4 piezas, galpones de material, portón, adoquinado pago y tranvía al frente. Base, $ 12.000, a plazos.

EL DOMINGO 2 de febrero a las 5.30, allí. v2

Av. SAN MARTIN Y PAY—[illegible] 1649, tranvías 84, [illegible] Base, pesos 4.000, pagaderos la mitad a 5 años con 6 o|o, 10x23, con [illegible] habitaciones, cocina, w. c., adoquinado pago [illegible]

EL DOMINGO 2 de febrero, a las 5.30 p. m., allí. v2

Av. SAN MARTIN y MONTE [illegible] Mide [illegible] jardín con [illegible] frente imitación [illegible] comedor, baño, [illegible] Adoquinado pago, [illegible] Base, $ 8[illegible], a plazos.

EL DOMINGO 2 de febrero a las 4, [illegible] v2

¡APTO PARA ALMACEN!— Excepcional esquina, Virgenes [illegible] esq. Martínez 1609, con adoquinado pago, 13x20 varas. Consta de un gran salón de negocio con sótano ocupado por almacén [illegible] 2 dormitorios, cocina [illegible] Base, $ 9.000 a largo plazo [illegible]

EL DOMINGO 2 de [illegible] allí. v2

*BASE $ 1.272 QUE SE PA*gan en mensualidades de $ [illegible] cada una. Hermosa casa sobre la [illegible] gares, F. C. P., calle [illegible] consta de 2 amplios dormitorios [illegible] dines, parrales, [illegible] construida. Puede visitarse.

EL DOMINGO [illegible] de la mañana, remataremos [illegible] Informes, Lavalle 1161. [illegible] Coop. 805 (Central) [illegible]

T. A. Vinelli y Cía.

San Martín 335

EN MERLO — HERMOSA chacra y casa-quinta [illegible] 97 centiáreas, ideal [illegible] renta, a 5 cuadras [illegible] estación, conocida [illegible] de Sebuada en lo [illegible] veraniego. Tiene [illegible] para agricultura [illegible] producción. Linda a [illegible] Pontevedra y con [illegible] boleda. Roberto Canè [illegible] olo principal debidamente [illegible] ta de comedor, hall [illegible] de servicio, cuarto [illegible] ga, etc., construcciones [illegible] caballeriza, pieza para [illegible] para quintero de [illegible] 2 molinos Aermotor [illegible] australiano, otro de [illegible] brada con tello [illegible] de cañería para riego [illegible] razanos de primera [illegible] viñedo, etc. Base [illegible] gar $ 20,000 al contado [illegible] 2 años plazo.

EL LUNES 3 de febrero [illegible] en nuestras oficinas [illegible] visitarla preguntar [illegible] Provano. Títulos [illegible] diata. Seña 5 o|o [illegible] e ten planos y datos [illegible] Rte. N.o 522.

Arturo Demarco

*BASE $ 2.500 CASITA IN*clan 4283 y Muñiz, 1 pieza grande y 1 chica. Remate el

DGO. 2 de febrero a las 5.30.—A. Demarco. e26

Rómulo Fenochietto

EN AVELLANEDA, CASA French esquina Ayacucho, a 1[illegible] metros de la avenida Mitre. Superficie 261[illegible] v. c. El edificio es de altos, consta de un salón para negocio y dos piezas y 4 piezas más en los altos, todo de material, además hay un galpón de cinc. Base, $ 10.500, mitad al contado y mitad a un año, 6 o|o de interés y garantía hipotecaria.

EL DOMINGO 2 de febrero, a las 4 p. m., en la misma. Más informes, Mariano Acosta 94, Avellaneda. v2f

EN AVELLANEDA, FRENCH número 119, 10 varas 90 centímetros por 25 varas o sean 249.74 v. c. Edificio dos piezas de material y una de madera. Base, $ 3.500, mitad al contado y mitad a un año.

EL DOMINGO 2 de febrero, a las 4 p. m. Más datos, Mariano Acosta 94, Avellaneda. v2f

PERALTA MARTINEZ Y SERNA

CASAS

HOTELITO en BELGRANO. Gran situación, calle Conde 1727 entre Pampa y Pino. A 3 cuadras de la estación del F. C. R. con adoquinado pago al frente. Es obra del arquitecto señor Medhurst Thomas y en su frente, como en la distribución y ambientes interiores, está de manifiesto la elegancia y buen gusto. Se liquida. Base pesos 20.000.

EL MIERCOLES 5 de febrero a las 3, en nuestra casa, 320 San Martín 326. Ocupa un terreno de 295 v. c. y se distribuye como sigue: Verja al frente y jardín: amplia entrada principal por un lindo pórtico, entrada de servicio, hall, sala, con rica chimenea y gran balcón al frente, comedor, con chimenea de roble, veranda sobre el jardín interior, pasaje interno, pieza de servicio, cocina y patio cubierto y w. c., en la planta baja. En altos, con escalera muy fácil, 4 dormitorios, pasaje interno, pieza de baño, pieza de roperos y dos terrazas, al frente y al fondo. Es confortable y agradará a cuantos lo visiten. De 4 a 6 p. m. Título perfecto.—Peralta Martínez y Serna.

PETIT HOTEL EN FLORES —Gavilán 285, entre Yerbal y Bacacay. Dista una cuadra de Rivadavia y del tranvía del subterráneo y 2 de la plaza. Buen barrio de familias. Base, $ 22.000. Reconoce una hipoteca por $ 12.000 al 8 o|o [illegible] vence en mayo, con opción a un año más, de la que se hará cargo el comprador.

EL VIERNES 7 de febrero, a las 3, en nuestra casa, 320 San Martín 326. Terreno: 8v10 de frente por 22v62 de fondo. Edificio moderno con buen frente símil piedra con balcones de hierro, zaguán, cancel, hall, sala, comedor con estufa, despensa, patio con gran marquesina de cristales, arriate, cocina, lavadero y habitación de servicio. Piso alto: 4 dormitorios, baño con calefacción, obras sanitarias. Título perfecto. 8 o|o de seña y 2 o|o de comisión. Horas de vista de 4 a 6 p. m.—Peralta Martínez y Serna. e29

*SOBRE EL PARQUE CENTE*nario.—Arengreen 20, entre Río de Janeiro y Ramos Mejía. Dista dos cuadras de los bulevares Corrientes y Díaz Vélez. Base, pesos 5.000, incluyendo 2.800 cédulas argentinas.

EL DOMINGO 2 de febrero, a las 10 a. m., en la misma propiedad. Edificio: Con frente imitación piedra con balcones, zaguán, cancel, sala, tres habitaciones, pisos de tea, cielos rasos de yeso, cocina, patio con mosaico, etc. Terreno: 8v31 de frente por 14v36 de fondo. Ad corpus. Títulos perfectos. 8 o|o de seña y 2 o|o de comisión. —Peralta Martínez y Serna. e27

BUENA CASA HABITACION Velasco 555, entre Canning y Malabia. Dista dos cuadras del bulevar Triunvirato y los tranvías a plaza de Mayo. Base, pesos 10.000, incluyendo 5.000 cédulas nacionales.

EL MIERCOLES 5 de febrero, a las 3, en nuestra casa, 320 San Martín 326. Terreno: 8v66 de frente por 34v67 de fondo. Edificio: Consta de comedor, 3 habitaciones, cuarto de baño, cocina, w. c., jardín al frente, 2 patios de mosaicos, etc. Afirmado pago. 8 o|o de seña y 2 o|o de comisión.— Peralta Martínez y Serna. e28

*PARA HABITACION — Tre*jo 971. Entre Franklin y Neuquén. Dista una cuadra de los bulevares Gaona y Bella Vista. Propiedad moderna, de una planta, muy confortable. Base, $ 10.000, incluyendo 5.000 cédulas argentinas.

EL DOMINGO 9 de febrero a las 11 a. m., en la misma propiedad. Terreno 10 varas de frente por 40v48 de fondo. Edificio: Elegante frente símil piedra, balcones de hierro con celosías metálicas, jardín y verja de hierro, zaguán, cancel, vestíbulo, dos habitaciones al frente, tres habitaciones más, cuarto de baño, cocina, habitación de servicio, pileta, patios de mosaicos, con galería, puertas con banderolas y celosías de cedro, pisos pino de tea, cielos rasos, tirantería de hierro, etc. Título perfecto. 8 o|o de seña y 2 o|o de comisión. Informes, 320 San Martín 326. —Peralta Martínez y Serna. e30

TERRENOS

BRASIL 3227 y CHICLANA 3258.—Dos terrenos de buenas medidas. A tres cuadras del parque de los Patricios y del bulevar Caseros. Con tranvías a toda dirección. Afirmado pagado. Varias piezas de madera. Base $ 5 la v. c.

EL DOMINGO 2 de febrero, a las 11 de la mañana, en los mismos. Medidas: Cada lote mide 10 varas de frente por 59v55. Superficie de cada uno, 595,83 v. c. 8 o|o de seña y 2 o|o de comisión.—Escrituras por el señor Arnaldo Chaves.—Peralta Martínez y Serna. e27

TERRENO EN TEMPERLEY Muy bien situado. Entre quintas y chalets. Av. Fernández, entre Guido y Suárez. Distante 5 cuadras de la estación del F. C. S. y dos de la avenida Meeks. Afirmado pago. Base de liquidación $ 1.50 la v. c. Mitad al contado y mitad a un año, con 6 o|o [illegible]

EL MARTES 4 de febrero, a las 3, en nuestra casa, 320 San Martín 326. Medidas: 11 v. de frente por 36 de fondo. Sup. 396 v. c. Título perfecto. 8 o|o de seña y 2 o|o de comisión.—Peralta Martínez y Serna.

S. Fernández Amil

*CASA CHICHE, CONSTRUC*ción moderna, una cuadra del subterráneo, estación Caballito, calle Coronda núm. [illegible] 141. Gran sala, dos piezas, cocina, baño, lindos patios de mosaico, luz eléctrica, gran parral. Por división de bienes. Base, 1[illegible] pesos. Con facilidades de pago.

EL DOMINGO 2 de febrero, a las 4.30 p. m. 8 o|o de seña y 2 o|o de comisión al comprador. Más datos, Victoria 61[illegible]

Francisco Rayneli e hijo

*CASITA ELEGANTE — Ca*lle Guaraní 82, al lado bulevar Caseros. Mide 10 por 30, 3 piezas, luz eléctrica, adoquinado pago. Lindísima, toda comodidad, tranvías 47, 55, 7, 23 y 19. Debe venderse por ausentarse su dueño. Se da plazo [illegible] 3.950 pesos. Seña 8 o|o. Comisión 2 o|o.

EL 2 de febrero a las 6. e28

NOTABLE TERRENO EN Villa Devoto. Calle Lacar entre Gualeguaychú y Mercedes, linda con el chalet del doctor Rivas, calle en medio con la estación F. C. P. y tranvías 85, 84 y 86. Mide 10m10 frente por 26m90 fondo. Espléndido. Liquidación forzosa. Sin base. Seña 8 o|o. Comisión 2 o|o.

EL DOMINGO 2 de febrero a las 5.30. Informes Victoria 571. e28

CASA LINDISIMA, CALLE Monte Egmont 1768, al lado de la avenida Donato Alvarez, tranvías 88,85 y 81, combinación subterráneo. Mide 10 por 51. Comedor, 2 dormitorios, galería, luz eléctrica, cocina con baño, pileta, frutales, etc. Tiene 3.000 pesos en hipoteca a 2 años al 9 1|2. Por división social. Base, pesos 4850. Seña 8 o|o. Comisión 2 o|o.

EL DOMINGO 2 de febrero a las 4. Informes, Victoria 571. e28

CASA MODERNA — CALLE Emilio Mitre 735, Mide 10x35. Salón negocio, 5 piezas, baño, tirantería hierro para altos todo [illegible], adoquinado pago, tranvías 41 y 25 a la puerta, 45, 43 y 46 a la cuadra. Deben venderse. Es espléndida. Tiene 5.600 $ en cédulas. Tirada. Base, pesos 8.750, con las cédulas. Seña, 8 o|o. Comisión, 2 o|o.

EL DOMINGO 2 de febrero, a las 5. Informes, Victoria 571. e28

Andrés Rolón

*FINCA EN OLIVOS. — OR*den del Banco de la Provincia de Bs. As. Sección hipotecaria (préstamo No. Ro. 1495). Forma esquina a las calles Entre Ríos y Córdoba; terreno de 14 metros 57 por 34 metros 80. Edificio de material, un salón esquina, 3 piezas y cocina.

EL DOMINGO 2 de febrero de 1919, a las 3 p. m., sobre la misma, en la base de pesos 3.000 m|n. de la que se deducirá una hipoteca de $ 2.100 m|n. que se paga por cuotas semestrales de $ 3[illegible] interés 5 o|o anual. La deuda por empedrado es de cuenta del vendedor. Seña, 10 o|o y comisión, 2 por ciento en el acto del remate. Más detalles, dirigirse al martillero o al Banco.— Andrés Rolón, San Isidro. e24

Pedro Cantet

*JUDICIAL — GRAN PRO*piedad de renta. Sobre el puerto de la capital. Esquina Lamadrid y Ministro Brin (de altos). Juez doctor Arturo Seeber, secretario escribano señor Juan M. Cabrera. Testamentaría de doña Teresa Mora de Bardi. Base, $ 28.057.26 m|n.

EL DOMINGO 2 de febrero a las 4 p. m., en la misma propiedad. TERRENO. 13m86 sobre la calle Lamadrid, por 21m50 sobre Ministro Brin (339 m. c. 57). Ad corpus. EDIFICIO: planta baja amplio local para negocio haciendo esquina por Ministro Brin núm. 1409 al 1427, y otro local para negocio por Lamadrid núm. 210 tres habitaciones, cocina, cuarto de baño, altillo y gran patio. Piso alto: amplia sala, antesala comedor, tres dormitorios, vestíbulo cubierto con vidrios, cocina, cuarto de baño, patio y azotea. Cielorrasos de yeso, carpintería de cedro, celosías, pisos pino de tea y mosaico. Visítese de 3 a 5 p. m. 8 o|o a cuenta de precio. Comisión 2 o|o. Informes Almirante Brown 1373.—Pedro Cantet e26

Eduardo Lago

CAMPO EN GENERAL LA Madrid, F. C. S. 1.333 hectáreas, 97 áreas, y 61 centiáreas de campo muy bueno para ganadería y agricultura, situado a escasamente 3 leguas del pueblo de La Madrid y a 1 y 1|2 de la estación Lastra, F. C. S. sobre el camino a Laprida. Alambrado en todo su perímetro y dividido en cuatro potreros con materiales de primer orden, contiene dos molinos con tanques y bebederos de hierro, una población de barro, ha sido sembrado en una gran parte y está actualmente poblado su suelo de abundantes pastos de semilla. Base pesos [illegible] la hectárea, con grandes facilidades de pago: reconoce una hipoteca a favor del Banco Hipotecario Nacional, retasada hoy a pesos 51,297.65 m|n, pagaderos en amortizaciones anuales de 4.890 pesos, con lo que pondrá continuar el comprador a estilo de plaza, pudiendo además también tomar otros 100.000 pesos en hipoteca a 3 años, e interés del 8 o|o anual, debiendo abonarse el resto hasta el completo del precio al contado, en el acto de otorgarse la respectiva escritura traslativa de dominio, que deberá tener lugar dentro de los 15 días de efectuada la venta. Venta en un lote, por cuenta y orden de su dueño.

EL DOMINGO 9 de febrero, a las 4 de la tarde, en el local de mi escritorio. Los interesados en revisar el campo deben hacerlo por General La Madrid, donde tendrán medios fáciles y cómodos. Títulos perfectos los que podrán ser examinados en las oficinas del Banco Hipotecario Nacional, en la capital federal. El campo reconoce un contrato (viejo) de arrendamiento, a razón de pesos 7 m|n. la hectárea, al año, que vence en febrero de 1920, estando dispuesto el ocupante a rescindir el contrato y hacer entrega del campo en marzo del corriente año, mediante una indemnización razonable que se convendrá en acuerdo de partes. Linderos: Lafontaine Hermanos; Federico Otamendi; señoritas de Otamendi, Eduardo Enrich y Enrique Saavedra, hoy, González y Espinosa. Seña 10 o|o. Comisión 2 o|o, al comprador. Más datos y avisos con planos solicítense al martillero en General La Madrid. e19

ALCHOURRON Hnos.

CAMPO EN MAGDALENA— 61 hectáreas, a 30 cuadras de la estación B. Bavio, F. C. S. Campo flor, con población, ferina chalet, monte, etc. Venta por orden y cuenta de su dueña señora Josefa Montes de Oca de Dragone. Sin base, al mejor postor.

EL LUNES 10 de febrero de 1919 a las 4 p. m. en nuestro escritorio Sarmiento 142|148, Buenos Aires. Linderos: Archibaldo Bell y Carlos Mazzacane. Reconoce un contrato de arrendamiento a pesos 50, por cuadra, al año, el que vence el 28 de febrero de 1919. La revisación debe hacerse por la estación B. Bavio, F. C. S. Seña 10 por ciento. Comisión 2 o|o. Más datos y avisos con plano en nuestra casa.—Alchourrón Hnos. e27

S. A. Cremona

REGIO PETIT-HOTEL EN Flores, con cédulas argentinas, a todo costo. Lujo y confort, a 2 cuadras al S. de Rivadavia y 1 de Carabobo, ambos con eléctrico en combinación con subterráneo; con adoquinado y tranvía a la puerta. Barrio de familias, bulevar Provincias Unidas 2021, entre Lautaro y Camacuá, casi frente a la mansión Estrada. No hay nada más lindo. Visitarlo es adquirirlo, frente imitación piedra, zaguán amplio al óleo y mármol, hall ídem, sala, gran comedor, antecomedor, w. c., cocina económica y otra a gas de propiedad, escalera cedro, 4 dormitorios y baño en altos, más 2 piezas y baño en entrepiso, escaleras caracol de subsuelo a la azotea, terraza, jardín, fondo gallinero, ricos empapelados, tirantería hierro, carpintería cedro, herrajes finos, mosaicos extranjeros, parquet, vitraux, mármoles, puerta hierro artística, cloacas funcionando, luz eléctrica, etc. Mide 10 v. de frente por 15.68 a un costado y 23.80 al otro.

EL DOMINGO 2 de febrero a las 4 p. m. Venta forzosa. Base $ 35.000 m|n. de la que se deducirán 18.500 pesos en cédulas argentinas que se podrán tomar a estilo de plazo. Exíjese 8 o|o de seña y 2 o|o de comisión. Visítese en todo momento. Llaves en mano. Datos Sarmiento 372, altos.— S. A. Cremona. e.26

Adolfo Bullrich y Cía.

*JUDICIAL "LA ENRIQUE*ta", en Saavedra. Las 7.952 hectáreas, 41 áreas y 14 centiáreas que componen ese establecimiento, divididas en 11 lotes de 201 a 2,127 hectáreas. Son parte de las tierras que pertenecieron a la sociedad Estancias y Colonias Curamalan, hoy de la sucesión Spinola, a 1 1|2 leguas de la estación Saavedra, F. C. S. apto para ganadería y agricultura. La venta se efectuará con bases que van de entre $ 75 y $ 120 m|n la hectárea, pudiendo solicitarse, antes del remate, hasta el [illegible] del importe en hipoteca, a 3 años de plazo, en las condiciones que [illegible] se liquidarán.

EL MIERCOLES 26 de febrero, a las [illegible] p. m., en nuestra casa [illegible] 269 y 273. Se visita por Saavedra [illegible] S. Después mayores detalles.—Adolfo Bullrich y Cía.

5 o|o a cuenta de precio y el 2 o|o de comisión. Otros informes en nuestra casa, Florida 269 y 273.—Adolfo Bullrich y Cía. d27

UN CHALET MODERNO EN San Isidro.—A 2 cuadras al S[illegible] de la estación del F. C. C. A. [illegible] a la avenida Eduardo Costa, y formando esquina a una calle sin nombre, [illegible] con el barrio-parque Manuel [illegible] rodeado de construcciones [illegible], entre ellos las de los señores [illegible] Parravicini, Joaquín [illegible] Walter Rossel, Peña Barrenechea [illegible] Base, $ 30.000 moneda nacional.

EL MIERCOLES [illegible] a las 3 p. m., en nuestra casa, [illegible] y 273. Mide 22.55 varas de [illegible] la avenida Eduardo Costa por [illegible] fondo y frente a la calle [illegible] 30 varas en el costado [illegible] 5.15 [illegible] Edificio en p[illegible] servicio. En planta [illegible] dormitorios, baño [illegible] perfecto [illegible] de jardín [illegible] Exigiremos el [illegible] de precio y [illegible] comisión [illegible] informes [illegible] casa, Florida 269 y 273.—[illegible] y Cía.

EN EL BARRIO PARQUE Manuel A. Aguirre, en San Isidro. A tres cuadras de la estación [illegible] C. A., a una de la avenida [illegible] a dos de la avenida Centenario [illegible] y de la avenida Manuel Aguirre [illegible] [illegible] lotes de terreno [illegible] esquinas, dando frente a la [illegible] Márquez y a las calles [illegible] y otras interiores sin nombre [illegible] a la plaza Manuel A. Aguirre [illegible] pintoresco en el que ya se [illegible] de chalets y casas quintas [illegible] una fisonomía aristocrática [illegible] vara cuadrada, mitad al contado [illegible] año de plazo, con [illegible] interés de 6 o|o anual.

EL DOMINGO 2 de febrero, a las 3 p. m., en los mismos terrenos [illegible] Los lotes miden: 20 a 25 varas de frente por 31 a 53 varas de fondo. El trazado del barrio-parque está aprobado por la municipalidad de San Isidro y su edificación reglamentada en forma de que todas las construcciones armonicen con su importancia y estética. Títulos perfectos. Escrituras ante la escribanía del señor Alfredo S. Boggio, en San Isidro. Exigiremos el [illegible]

*"LA ISOLINA", EN EL Mon*te. A 4 leguas de [illegible] por el camino general [illegible] Higueritas y a 3 leguas de la [illegible] hectáreas, 47 áreas [illegible] especial para [illegible] buenos pastos [illegible] hectárea.

EL MIERCOLES [illegible] febrero, a las 3 p. m., en nuestra [illegible] y 273. Linda: Al NE. [illegible] [illegible] [illegible] gua y Figueroa [illegible] y al SE. con [illegible] brado por los [illegible] neas medianeras [illegible] líneas ajenas [illegible] neas propias, que [illegible] camino general y lo dividen en [illegible]. La población principal es de [illegible], con 3 piezas y dependencias [illegible] un potrero alambrado, de más de [illegible] dos pequeños [illegible] de dos y ocho cuadras, éste [illegible] de maíz; una pequeña manga y [illegible] de gran desarrollo. Está [illegible] al señor Francisco del Llano, [illegible] desde hace 18 años, [illegible] $ 1.000 anuales, con contrato [illegible] de diciembre de 1919 [illegible] deberá respetarse. Se visita [illegible] Monte para donde hay dos [illegible] pudiendo ir y volver en el día [illegible] en el campo. Exigiremos [illegible] a cuenta de precio y el [illegible] nuestra comisión. —Adolfo Bullrich y Cía. e26

CAMPO EN SAN PEDRO— Con cédulas. A [illegible] kilómetro 158 del [illegible] cos y carga, a [illegible] Santa Lucía, a [illegible] Pedro. Campo de [illegible] agricultura [illegible] mejores de [illegible] 362 hectáreas, [illegible] las cuales hay [illegible] más hay unas 115 [illegible] maíz, las que se [illegible] cosecha [illegible] natural. Base, [illegible] cluso una hipoteca [illegible] nas por pesos 60.000 [illegible] drá cargar el comprador [illegible] viendo la suma [illegible] amortizada.

EL MIERCOLES [illegible] febrero, a las 3 p. m., en nuestra [illegible] 269 y 273. Linda al NE. y S[illegible] con W[illegible]; al NO. con la sucesión de [illegible] Sánchez y al Sur con Margarita [illegible] Hanley. Está alambrado en su perímetro [illegible] pias y una pequeña [illegible] ajenas. Se halla dividido en [illegible] por el camino general de [illegible] San Pedro, el que está alambrado [illegible] dos líneas propias. Dentro del [illegible] hay una casa de negocio y otras m[illegible] no se incluyen en la venta. Para [illegible] puede hacerse por cualquiera de las estaciones mencionadas y especialmente por la parada kilómetro 158, avisando telegráficamente al señor José Fernando Nava, quien esperará con automóvil en la estación. Exigiremos el 8 o|o a cuenta de precio y 2 o|o de nuestra comisión. Otros informes y planos, pídanse en nuestra casa Florida 269 y 273. —Adolfo Bullrich y Cía. e28

PUBLIO MASSINI & Cía.

SOCIOS

F. ASTOUL BONORINO - JACOBO LYNCH

Sábado inglés

Hace tres años lo implantamos en nuestras oficinas; ahora lo practica todo el gremio: el sistema es hoy una ley en la plaza.

Nada más beneficiado con ello que los remates, porque permite que los interesados que no disponían de tiempo, puedan visitar con anticipación a la subasta, la casa, el terreno, la chacra, y ubicarse con estudio previo sobre el lugar.

Consideramos, pues, que mañana sábado será muy visitado el gran remate, que tenemos anunciado en TEMPERLEY, de un chalet, una casa-quinta y un parque dividido en 28 lotes para pasado mañana domingo 2 de febrero a las 4 p.m. con base ínfimas y 4 años de plazo para el pago.

Para atender a los visitantes habrá empleados de la casa que suministrarán planos e informes desde las 12 m. hasta las 6 p. m.

Publio Massini & Cía.

1p

UN CHALET, UNA CASA Y un parque, [illegible] centro de Temperley, a 15 minutos de la estación, a 4 cuadras de la estación, 27.000 varas cuadradas divididas en lotes grandes y chicos, para todos los gustos, con frente a las calles Río Bamba, Sofía, Juncal y Colón, entre los mejores chalets del pueblo veraniego; los cuatro frentes adoquinados, vereda de mosaico (esto ha costado 50.000 $), luz eléctrica, agua corriente, servicio de limpieza y barrido, en una palabra: barrio urbanizado, [illegible] para sin dinero, desde que el desembolso es mínimo.

CHALET [illegible] 1, ocupa el espléndido chalet de dos pisos, construcción moderna, sólida y en perfecto estado. Consta la planta baja de hall, sala, escritorio, comedor, toffee, cocina y demás de servicio, cocina, antecocina y 3 habitaciones, y en la planta alta: 5 dormitorios, baño instalado; todo en un terreno de 7.600 varas cuadradas, lindísimo jardín, grandes árboles, cancha de pelota y demás. Base de venta pesos 30,000 m|n, que el comprador pagará en cuatro años en cuatro cuotas de 7.500 m|n. cada una, con 6 o|o de interés anual (mejor que dejarlo en Hipotecario), el excedente se abonará al contado, en el acto de la escritura, de manera que bastarán 4 o 5.000 pesos en mano para hacerse propietario de un chalet magnífico, que se entrega ya desocupado, llave en mano, para la presente temporada.

CASA QUINTA—Río Bamba y Colón, con 1.250 varas cuadradas, una sola planta, sólidamente construida, lista para habitarla, cinco habitaciones y dependencias, lindo jardín, puede ampliarse todo lo que se quiera, adquiriendo los lotes linderos. Base de venta $ 8.000 m|n. que el comprador abonará en cuatro cuotas anuales de $ 2.000 cada una, con 6 o|o de interés. Se compra, pues, con nada.

LOS TERRENOS.—Son 25 lotes, algunos con edificación apreciable, pero todos entre arboledas, plantas frutales y forestales escogidas, divinos canteros, no hay un metro que no tenga una mejora, cerco, portón de hierro, vereda, adoquinados, aguas corrientes, gallineros, cocheras, todos, todos, tienen algo que les hace más apreciables y se comprarán sin dinero, a tanto la vara cuadrada, pagaderos en cuatro cuotas anuales, con 6 o|o de interés, dándose posesión inmediata.

EL DOMINGO 2 de febrero, a las 4 p. m., allí mismo, efectuaremos este remate que podemos asegurar no habrá otro que le iguale por su calidad, belleza, baratura y condiciones de pago. Títulos perfectos. Escrituras por ante los escribanos Lima y Bernardo, Av. de Mayo 6[illegible]. Seña 8 o|o. Comisión 2 o|o. Por planos detallados en nuestras oficinas, San Martín 81.—Publio Massini y Cía. e28

*CASA BARATA en BELGRA*no. Acha 2772 entre Nahuel Huapí y Federico [illegible] A media cuadra del tranvía y adoquinado y a 4 cuadras de la estación Coghlan. Edificio compuesto de hall, dos dormitorios, baño, cocina y jardín al frente, luz eléctrica, agua corriente, etc. Mide 10 por 30 varas. Base ínfima pesos 6.000 moneda nacional.

EL DOMINGO 2 de febrero a las 4.30 p. m. en la misma. Seña 8 o|o. Comisión 2 o|o. Informes, San Martín 81.—Publio Massini y Cía. e26

2.500 HECTAREAS EN LA estación Manuel Campos, ferrocarril Pacífico, primera estación después de Guatraché, cuyos campos son tan reputados. Sección III, fracción C, Angulo SE del lote 13. En dos lotes de 1.250 hectáreas cada uno, lindando con el importante establecimiento "La Carlota", de Alsina, con base de 35 pesos hectárea, resueltamente a vender. Campo apto para alfalfar, para ganadería y para agricultura, agua muy buena a poca profundidad. En el plano de La Pampa está a nombre de César Campos. La venta es al contado, con títulos perfectos.

EL MIERCOLES 12 de febrero a las 3 p. m. en nuestra casa San Martín 81, venderemos este campo que no es de especulación sino de producción; ha dado muy buenas cosechas de trigo, actualmente está libre de contrato y hay oferta de 4.50 pesos la hectárea de arrendamiento para ganadería. Dista 25 cuadras de la estación Manuel Campos y ahí encontrarán al encargado de mostrario a los interesados. Planos y datos a nuestra casa San Martín 81. Seña, 8 o|o. Comisión, 2 o|o.—Publio Massini y Cía. e23

Casal Hnos.

JUDICIAL, EN LOS VALLES de la colonia General Roca, Sel. chacras en el Río Negro y dentro de la zona de riego de la Sociedad Cooperativa de Irrigación. Tierras fertilísimas, donde el cultivo [illegible] alcanzara extraordinario [illegible] Son las chacras, [illegible], 328 y 331 de la colonia, [illegible] próximas a las estaciones [illegible] y Allen.

EL VIERNES 7 de febrero, a las [illegible] en nuestro local, Av. de Mayo 634. [illegible] casas para la venta chacra [illegible] terreno 95 hectáreas, está alambrada y con parte alfalfada. Base, $ 11.50 la hectárea. Chacra núm. 214; consta de 100 hectáreas. Tiene casa de material de 6 piezas, cocina, gallinero, con parte de alfalfa, hay parras de viña, monte de frutales de varias clases: álamos, sauces y mimbres. Base, $ 140 m|n. la hectárea, Chacra número 231, superficie, 65 hectáreas, alambrada y con parte de alfalfa. Base, $ 90 m|n. la hectárea. Chacra número 2[illegible], hectáreas, 50 áreas, con parte de alfalfa. Base, $ 90 m|n. la hectárea. Chacra [illegible] Superficie 51 hectáreas. Base [illegible] la hectárea. Chacra número 251. Superficie, [illegible] hectáreas. Base, $ 90 m|n. la hectárea. Por orden del señor juez doctor Pedro A. Meléndez, secretaría del señor José Cúneo, en el juicio testamentario de don Cayetano Domínguez. Exigiremos el [illegible] a cuenta de precio y el 2 o|o de nuestra comisión en efectivo. Informes y planos, Bmé. Mitre 734, o Av. de Mayo 634. —Casal Hnos. e24

Rodolfo E. Louit y Cía.

BUENA OPORTUNIDAD — Espaciosa casa quinta, dando frente al camino San Fernando. Por su superficie (5.5[illegible] varas cuadradas) es incomparable para una gran industria, barraca, hotel o cualquier otra aplicación productiva. La casa de dos pisos con local amplio y 11 habitaciones, aparte de todos los servicios de estilo. Ubicada en la calle Colón 858 con contrafrente a la calle Rivadavia, a dos cuadras del canal San Fernando (R) y cerca del tren eléctrico, además diversos medios de movilidad. Base pesos 16 moneda legal vara.

El 5 de febrero a las 3 p. m., remataremos en nuestro escritorio con la terminante orden de liquidar a cualquier postura. e27

REDITUA 17 o|o

DIRECTORIO 2502, formando esquina con Pedernera 411. Superficie 14.20 varas al Este; 14.70 al Norte y 17.10 al Oeste. Actualmente produce pesos 120 mensuales. Consta de espacioso negocio en la esquina, cuatro piezas, cocina, w. c., cuarto de baño y demás pormenores. Base pesos 8.500 moneda legal. A plazos.

EL DOMINGO 2 de febrero a las 4 p. m. remataremos sobre la misma. e27

Banco Hipotecario Nacional

25 DE MAYO 245

CONDICIONES GENERALES DE LOS REMATES

1.o—Los remates están sujetos a la aprobación del Directorio dentro de los quince días de efectuados y se hacen por cuenta del deudor, con sujeción a las leyes números 8172 y 9155.

2.o—El comprador podrá continuar con la hipoteca que reconoce la propiedad abonando la diferencia entre la deuda actual y el precio de compra.

3.o—Todo comprador abonará en efectivo, al firmar el boleto, el 8 o|o de seña y el 1 o|o de comisión.

4.o—Los títulos de propiedad pueden ser revisados en el archivo del Banco antes del remate.

5.o—Por mayores informes, pídanse a las oficinas del Banco.

REMATES A EFECTUARSE

CAPITAL

*EL VIERNES 31 DE ENE*ro, en su local, a las 3 p. m. Casa Lope de Vega 1217|21. Mide: 17m41 por 50m69. Ad corpus. Con salón negocio, 2 piezas, 2 más de servicio y dependencias. Div. No. Ho. 10.689. 6 o|o. Base $ 10.400. Hipoteca pesos 7.700. Deuda $ 6.984.—Enero 17. e17

*EL VIERNES 31 DE ENE*ro. En su local a las 3 p. m. Casa Lope de Vega 1211 esq. San Blas 5085|99. Mide: 21m15 por 50m39. Ad corpus. Con salón negocio, 1 pieza y dependencias. Div. No. Ho. 10.689. 6 o|o. Base, $ 11.200. Hipoteca $ 8.300. Deuda $ 7.529.—LA PRENSA, Enero 17. e17

*EL DOMINGO 2 DE FEBRE*ro. En la misma a las 4 p. m. Casa Cochrane 3452. Mide: 8m66 por 53m05. Con 4 piezas y dependencias.

N.o H.o 13.770. 6 o|o. Base pesos 6.700. Hipoteca pesos 4.600. Deuda pesos 3.659.

*EL DOMINGO 2 DE FEBRE*ro. En la misma a las 4.30 p. m. Casa Av. Forest 953 esq. Charlone 994 al 1000. Mide: 15m51 por 19 metros al N. 14m10 al SE. y 4 metros de ochava. Con salón negocio, 3 piezas y dependencias.

N.o H.o 19.171. 6 o|o. Base pesos 9.700. Hipoteca pesos 5.500. Deuda pesos 5.110.

*EL DOMINGO 2 DE FEBRE*ro. En la misma a las 5 p. m. Casa Av. Forest 975. Mide: 11 metros al SO. 6m55 al N. 14m10 al NO. 9m88 al E. y 9m61, al SE. Con 5 piezas y dependencias.

N.o H.o 19.170. 6 o|o. Base pesos 9.000. Hipoteca pesos 5.500. Deuda pesos 5.110.

*EL DOMINGO 2 DE FEBRE*ro. En la misma, a las 5.30 p. m. Terreno Triunvirato entre Olleros y Maure. Lote 3. Mide: 10 metros por 20m07 al O. y 19m99 al E.

División N.o H.o 14.869. 6 o|o. Base pesos 6.200. Hipoteca pesos 3.000. Deuda pesos 2.744. e19

*EL MARTES 4 DE FEBRE*ro, en su local, a las 3 p. m., terrenos en Saavedra, 6 fracciones en la manzana número 47, con frente a las calles Juana Azurduy, Arribeños, Núñez y 11 de Septiembre. Superficies que varían entre 1.199.9[illegible] m. c. y 1.349.92 m. c. Hipotecas de pesos 1.100 a $ 1.300 y bases de venta de $ 2000 a 2300, de acuerdo al plano especial hecho para esta venta y al cual deberán sujetar sus ofertas los interesados. No. Ho. 31.409|14, serie K. e31

*EL MARTES 4 DE FEBRE*ro, en su local, a las 3 p. m., casa Jujuy 1747|51. Mide 8m66 por 22m299. Con salón negocio, 2 piezas y dependencias. No. Ho. 15.699. 6 o|o. Base, $ 7.000. Hipoteca pesos 5.500. Deuda $ 5.071. e31

*EL MARTES 4 DE FEBRE*ro, en su local, a las 3 p. m., casa Agrelo 2261. Mide 8m74 al S. por 45m32 al O. y por el E. 29m55, 8m68 y 14m76, en línea quebrada; hasta dar un contrafrente de 17m32. Ad corpus. Con 7 piezas y dependencias y al fondo 3 departamentos con 2 piezas y dependencias cada uno. No. Ho. 4.267 6 o|o. Base, $ 19.000. Hipoteca, $ 15.000. Deuda $ 13.368. e31

*EL MARTES 4 DE FEBRE*ro, en su local, a las 3 p. m., casa Barragán 212 esquina Francisco de Viedma. Mide 14 metros por 15 metros con 4 piezas y dependencias. No. Ho. 18058, 6 o|o. Base, pesos 8.500. Hipoteca, $ 7.000. Deuda pesos 6.504.—LA PRENSA enero 21 de 1919. e21

*EL MIERCOLES 5 DE FE*brero. En su local a las 3 p. m. Casa quinta Guardia Nacional número 506, esquina Pizarro número 5.300 y con frente a Escalada número 413 y s|n. Mide: 16 metros al SO. 90m15 al SE. 86 mts. al NO. y 43 metros al NE. Ad corpus. Consta de 7 piezas y dependencias y en cuerpo aparte, casa de 2 piezas y dependencias y separada de ésta cochera, caballeriza y 1 pieza.

N.o H.o 9.850. 6 o|o. Base pesos 22.500. Hipoteca pesos 22.000. Deuda pesos 19.955.

DOS LOTES DE TERRENO Arrecifes s|n. entre Andalgalá y Cosquín. Mide cada lote 8m66 por 34m90. Deuda por afirmado, de cada lote a cargo del comprador, de pesos 1.254.33 m|n.

N.o H.o 20.414|15. H. Base pesos 1.100 cada uno. Hipoteca pesos 600 cada uno. Deuda pesos 428 cada uno. e32

*EL MIERCOLES 5 DE FE*brero En su local a las 3 p. m. Un lote de terreno Arrecifes s|n. entre Andalgalá y Cosquín. Mide 8m66 por 34m90. Deuda por afirmado a cargo del comprador de pesos 1.254.33 m.n.

N.o H.o 20.325. H. Base pesos 1.300. Hipoteca pesos 800. Deuda pesos 571. e21

*EL MIERCOLES 5 DE FE*brero En su local a las 3 p. m. Casa Blandengues números 2646|62. Mide 20m70 por 56m15 de fondo y 20m73 de contrafrente o lo más o menos que resulte dentro de muros. Consta de planta baja con 2 salas-negocio y 22 piezas y en planta alta 6 piezas y terrazas; dependencias en ambas plantas. Deuda por afirmado a cargo del comprador de pesos 1.616.14.

N.o H.o 7.337. 6 o|o. Base pesos 28.200. Hipoteca pesos 25.000. Deuda pesos 22.4[illegible].

*EL JUEVES 6 DE FEBRE*ro. En su local a las 3 p. m. A requerimiento judicial. Casa Esperanza No. 730. Mide: 8m64 por 30m49. Ad corpus. Con 4 piezas y dependencias. No. Ho. 13.813. 6 por ciento. Base $ 6.600. Hipoteca $ 5.500. Deuda $ 5.031. e23

CASA, ESPERANZA N° 706 esq. Canalejas 3701|25. Mide: 31m58 por 9m20. Ad corpus. Con salón-negocio, 3 piezas y dependencias. No. Ho. 13.810. 6 o|o. Base, $ 11.900. Hipoteca $ 10.000. Deuda pesos 9.146. e23

CASA ESPERANZA No. 712. Mide: 8m55 por 30m84. Ad corpus. Con 3 piezas y dependencias. No. Ho. 13.811. 6 por ciento. Base, $ 6.600. Hipoteca $ 5.500. Deuda $ 5.031. e23

CASA, ESPERANZA N° 720 Mide: 8m54 por 30m49. Ad corpus. Con 4 piezas y dependencias. No. Ho. 13.812. 6 por ciento. Base $ 6.000. Hipoteca $ 5.500. Deuda $ 5.03. e23

EL VIERNES 7 de FEBRERO en su local, a las 3 p. m., terreno Santander entre Larrazábal y Olden. Lote 15 de la manzana D. Mide 8m65 por 55m47 al NE. y 55m52 al SO. No. Ho. 4.167 P. C. Base, $ 260. Hipoteca, $ 200. Deuda, $ 188.

*TERRENO SANTANDER en*tre Larrazábal y Olden, lote 16 de la manzana D. Mide 8m66 por 55m47 al SO. y 55m42 al NE. No. Ho. 4168, P. C. Base, pesos 250. Hipoteca, $ 200. Deuda, $ 155.— LA PRENSA, enero 24 de 1919. e24

EL VIERNES 7 de FEBRERO en su local, a las 3 p. m., 2 casas Sucre 1401|21, esquina Miguelete 1950. Mide 25m55 al SE. por 27m55 al NE. [illegible] al NO. y 28m15 al SO. Con 3 piezas y dependencias cada casa. No. Ho. [illegible] 6 o|o. Base, $ 10,250. Hipoteca, $ 8.000. Deuda, pesos 7.130. e24

*EL DOMINGO 9 DE FEBRE*ro. En la misma a las 5.30 p. m. A requerimiento judicial. Dos casas Núñez 3038 y Juana Azurduy 3635. Miden, ad corpus. Núñez 17m32 por 43m30 y J. Azurduy, 8 metros 66 por 43m30. Consta la primera de 5 salones y 4 piezas y la segunda con 2 piezas, caballeriza con altillo y 2 piezas más. Dependencias en todo.

N.o H.o 5.457. 6 o|o. Base pesos 25.000. Hipoteca pesos 25.000. Deuda pesos 22.4[illegible].

*EL MARTES 11 DE FEBRE*ro. En su local a las 3 p. m. Casa Honduras número 5538|50. Mide: 25m93 por 51 metros 96, con 3 piezas y dependencias.

N.o H.o 21224. 1.a serie. Base pesos 23.000. Hipoteca pesos 23.000. Deuda pesos 21.528.

*EL MARTES 11 DE FEBRE*ro. En su local a las 3 p. m. Terreno Santander entre Larrazábal y Olden. Lote 17, manzana D. Mide: 8m66 por 55m42 al SO. y 55m37 al NE.

N.o H.o 4169 P. C. Base pesos 250. Hipoteca pesos 200. Deuda pesos 188. e28

TERRENO — LARRAZABAL esquina Santander. Lote 22, manzana D. Mide 12m53 al NE. 29m44 al NO. 12m71 al SO.

N.o H.o 4174 P. C. Base pesos 540. Hipoteca pesos 500. Deuda pesos 470. e28

TERRENO — LARRAZABAL entre Santander y Balbastro. Lote 23, manzana D. Mide: 8m66 por 29m44.

N.o H.o 4175. P. C. Base pesos 360. Hipoteca pesos 300. Deuda pesos 282. e28

TERRENO — LARRAZABAL entre las de Santander y Balbastro. Lote 25, manzana D. Mide 8m60 por 46m76.

N.o H.o 4177. P. C. Base pesos 450. Hipoteca pesos 400. Deuda pesos 376. e28

*EL MIERCOLES 12 DE FE*brero. En su local a las 3 p. m. Casa Corrientes números 2095|99 esquina Junín 413|21. Mide: 12m99 por 30m30, con 5 locales negocio, una pieza y dependencias.

N.o H.o 21652. 1.a serie. Base pesos 42.200. Hipoteca, pesos 32.000. Deuda pesos 31.109.

*EL MIERCOLES 12 DE FE*brero en su local a las 3 p. m. Casa Treinta y Tres número 1736. Mide: 7m95 por 25m45 al NO. y 25 metros al SE. con 3 piezas y dependencias.

División. N.o H.o 32.260 L. Base pesos 1.900. Hipoteca pesos 1.300. Deuda pesos 1.126. e29

*EL MIERCOLES 12 DE FE*brero. En su local a las 3 p. m. Casa Treinta y Tres número 1744. Mide: 8m05 por 25m90 al NO., 25m45 al SE. 8m07 de contrafrente, con 3 piezas y dependencias.

División N.o H.o 32.260 L. Base pesos 1.900. Hipoteca pesos 1.300. Deuda pesos 1.126. LA PRENSA enero 29. e29

*EL JUEVES 13 DE FEBRE*ro. En su local a las 3 p. m. Casa Bacacay 2938|46. Mide 15m50 al N. por 36m85 al E. y 39m17 al O. y 10m70 en el contrafrente. Ad corpus. Con salón negocio, 3 piezas y 2 más de servicio; además un departamento con 3 piezas y 1 más de servicio y 2 departamentos más con 2 piezas y 1 de servicio cada uno. Dependencias en todo.

N.o H.o 13.535. 6 o|o. Base pesos 31.500. Hipoteca pesos 24.000. Deuda, pesos 21.950. e30

*EL JUEVES 13 DE FEBRE*ro. En su local a las 3 p. m. Casa San Salvador 4453|59. Mide 8m66 por 32m42 al SE. y 33m28 al NO. Ad corpus. Consta de piso bajo con salón negocio y sótano y piso alto con 8 piezas, altillo y dependencias.

N.o H.o 13.156. 6 o|o. Base pesos 30.600. Hipoteca pesos 24.000. Deuda pesos 21,769. LA PRENSA, enero 30. e30

*EL JUEVES 13 DE FEBRE*ro. En su local a las 3 p. m. Tres casas Beltrán 307|17 esquina Bogotá 2029. Mide 15 metros 32 por 26m52, y en contrafrente 14 metros 45 y 26m60. Ad corpus. Con 5 piezas y dependencias cada casa.

N.o H.o 7.441. 6 o|o. Base pesos 26.800. Hipoteca pesos 22.000. Deuda pesos 19.783. e30

*EL VIERNES 14 de FEBRE*ro, en su local, a las 3 p. m. Casa Luna 328. Mide 8m55 por 15m76 al N., 19m50 al S. y 9m12 de contrafrente. Con 2 piezas y dependencias. Div. No. Ho. 9.834, 6 o|o. Base, $ 6.150. Hipoteca, $ 3400. Deuda, pesos 3.084. e31

*EL VIERNES 14 de FEBRE*ro, en su local, a las 3 p. m., casa Luna 334. Mide 8m65 por 19m50 al N., 24m15 al S. y 9m45 de contrafrente. Con 2 piezas y dependencias. Div. No. Ho. 9.834, 6 o|o. Base, $ 6.650. Hipoteca, $ 3.800. Deuda, pesos 3.447. e31

*EL VIERNES 14 de FEBRE*ro, en su local, a las 3 p. m., casa Luna 338. Mide 8m56 por 24m15 al N., 28m05 al S. y 9m60 de contrafrente. Con 4 piezas y dependencias. Div. No. Ho. 9.834, 6 o|o. Base, $ 8.500. Hipoteca, $ 5.300. Deuda, pesos 4.808. e31

*EL VIERNES 14 de FEBRE*ro en su local, a las 3 p. m., casa Congreso 4280, con frentes a Donado y Mar Chiquita. Mide en línea quebrada: 8m65 y 14m75 al NO. y 10m77 y 7 m. al SO. 6 metros en ochava, 19m15 al SE. y 21m11 al NE. Con 2 piezas, una más de servicio y dependencias. No. Ho. 17.873, 6 o|o. Base, pesos 6.000. Hipoteca, $ 5.000. Deuda, pesos 4.610.—LA PRENSA, enero 31 de 1919. e31

SUCURSAL LA PLATA

CASA EN EL PUEBLO DE Lincoln, calle 27 esquina 24, en el local del Banco de la Nación Argentina en dicha localidad.

EL 2 de febrero a las 9 a. m., compuesta de 35.62 metros de frente al NE. por 43.30 metros de fondo; lindando: al NE., con la calle 27; al SE., con la calle 24; al SO., con el solar 888 y por el NO. con el solar 886 del que forma parte.

N.o H.o 814|4060. Serie 6 o|o. Base pesos 10.000. Hipoteca pesos 10.000. Deuda actual pesos 8.829:278. LA PRENSA 19 de enero de 1919. e19

CHALET y CASA EN VILLA Ballester, partido de San Martín, en su local calle 25 de Mayo N.o 245 (capital federal).

EL DIA 4 de febrero, a las 3 p. m., a saber: Lote 1, chalet, ubicado en la esquina Pueyrredón e Independencia. Superficie metros cdos. 1.546.77, conteniendo 7 habitaciones y demás dependencias. Base $ 13.800. Hipoteca $ 13.600. Deuda actual, 13,229:332 pesos. Lote 2, casa contigua sobre la calle Pueyrredón. Superficie 324.75 mts. cds., conteniendo 2 habitaciones y dependencias. Base, $ 4.500. Hipoteca, $ 2.400. Deuda actual $ 2.158:118. N.o H.o 1419|7913 (división), 6 o|o. LA PRENSA, 21 de enero de 1919. e21

CINCO FRACCIONES DE campo en el partido de Mercedes, prov. de Buenos Aires, en su local calle 25 de Mayo N.o 245 (capital federal).

EL DIA 4 de febrero, a las 3, próximas a las estaciones San Eladio y La Verde, F. C. C. G. B. A., a saber: N.o H.o 679|3276, lote 1, superficie 48h. 36a., hipoteca $ 7.000. Deuda actual $ 6.180:495. Base de venta, $ 8.100. N.o H.o 681|3278, lote 3. Superficie, 47h. 77a. Hipoteca pesos 7.000. Deuda actual $ 6.180:495. Base de venta, $ 8.100. N.o H.o 683|3280, lote 5. Superficie 47h. 65a. Hipoteca $ 7.000. Deuda actual $ 6.180:495. Base de venta, pesos 8.100. N.o H.o 685|3282. Lote 7. Superficie, 47h. 54a. Hipoteca $ 7.000. Deuda actual $ 6.180:495. Base de venta $ 8.100. N.o H.o 686|3283. Lote 8. Superficie 53h. 08 a. Hipoteca $ 7.500. Deuda actual $ 6.621.953. Base de venta $ 9.000. La superficie expresada para cada lote es tomada por la tasación efectuada por el perito señor Amoretti, teniendo por linderos los establecidos en el plano firmado por el agrimensor señor Monteverde. N.o H.o 679|3276 y otros Serie C. H. A. 6 o|o. LA PRENSA, 21 de enero de 1919. e21

DOS CASAS EN EL PUEBLO de 9 de Julio, en el local del Banco de la Nación Argentina en esa localidad.

EL 9 de febrero a las 9.30 a. m., a saber: 1.o — Calle San Juan números 438, 442, 446 y calle Tucumán número 177, compuesto el terreno de 43.30 metros de frente por 44.17 metros conteniendo 2 salones y 12 piezas.

3.o — Calle San Juan números 437, 441, 443 y calle Tucumán números 205 y 207 compuesto el terreno de 21.65 metros por 32.92 metros, conteniendo 7 habitaciones y demás dependencias.

N.o H.o 635|3026. Serie 6 o|o. Base pesos 5.000. Hipoteca pesos 5.000. Deuda actual pesos 4.414:639 — LA PRENSA 26 de enero de 1919. e26

*CASA UBICADA en el cuar*tel 3.o, del partido de Matanza, pueblo Tablada, avenida Campana esquina Escaso sin números, en su local 25 de Mayo 245 (capital federal).

EL 12 de febrero a las 3 p. m., edificada en tres fracciones de terreno, a saber: 1.a fracción: 14 metros de frente al N. por 52.82 metros de fondo, lindando: al N. calle Campana; al S., J. E. Elgue; al E., calle Escaso y al O., con Elgue. 2.a fracción: 5.64 metros de frente al NO. por 52.84 metros de fondo, lindando al NO. camino a Campana; al NE., con P. Entiener, al SE., y SO., con terreno de su manzana. 3.a fracción: dos lotes unidos, 17.32 metros de frente al NE por 36m839 mm. de fondo; lindando: al NE. calle Escaso; al SO., lotes 10 y 11; al SE. lote 29 al NO. con el lote 26 de su manzana. El edificio consta de un salón para negocio, 3 habitaciones y demás dependencias.

N.o H.o 2393|16528. Serie 6 o|o. Base pesos 3.400. Hipoteca pesos 3.000. Deuda actual pesos 2.765:733 LA PRENSA 29 de enero de 1919. e29

FRACCION DE CAMPO EN el partido de Patagones, en su local 25 de Mayo 245 (capital federal).

EL 12 de febrero a las 3 p. m. distante como a 9 leguas del pueblo de Patagones y se compone de una superficie de 981 hectáreas, 04 áreas 65 centiáreas; lindando: al NO. con F. Guerrero; al NE. con D. López; al SE. con el mismo señor López y al O. y S. con F. Iguacel.

N.o H.o 4084|33427. Serie L. Base pesos 24.700. Hipoteca pesos 20.000. Deuda actual pesos 17.488:313. LA PRENSA 29 de enero de 1919. e29

*FRACCION de CAMPO UBI*cada en el partido de Villarino, en su local, 25 de Mayo 245 (Capital federal).

El 12 de febrero a las 3 p. m. designada con el número 24, en un plano especial y se compone de una superficie de 400 hectáreas; lindando: al SO., con el lote 27; al SE., con el lote 25; al NE. con el 17 y al NO. con el 23.

N.o H.o 2782|27797. Serie K. Base pesos 10.100. Hipoteca pesos 8.000. Deuda actual pesos 6.632.689—LA PRENSA 29 de enero de 1919. e29

LOTE DE TERRENO EN EL pueblo de Vicente López, en su local 25 de Mayo 245 (capital federal).

EL 12 de febrero a las 3 p. m. señalado con el número 1 de la manzana G. de un plano especial, compuesto de una superficie de 2.555.91 metros cuadrados; lindando: al SO., calle Segurola; al NO. camino en medio con C. D. V. de Cano; al NE con el lote 2 y al SE. con el lote 3.

N.o H.o 2115|25305. Serie G. Base pesos 2.800. Hipoteca pesos 1.200. Deuda actual pesos 644:356 — LA PRENSA 29 de enero de 1919. e29

FRACCION DE CAMPO EN el partido de Pergamino, en su local 25 de Mayo número 245 (capital federal).

EL 13 de febrero a las 3 p. m. dista unas 2[illegible] cuadras al E. de la ciudad de Pergamino y se designa en un plano especial con el número 18, compuesta de una superficie de 66 hectáreas, 28 áreas, 08 centiáreas; lindando: al N., con el lote 17; al E., con el 12; al S., con el arroyo Pergamino y al O. calle en medio con Teixeira.

N.o H.o 3055|21983. 2.a ley 9155, 1.a serie. Base pesos 10.600. Hipoteca, pesos 8.500. Deuda actual pesos 7.955:669.—LA PRENSA 30 de enero de 1919. e30

FRACCION DE CAMPO EN el partido de Pergamino, en su local 25 de Mayo 245 (capital federal).

EL 13 de febrero a las 3 p. m. dista unas 30 cuadras al E. de la ciudad de Pergamino y se designa en un plano especial con el número 19, compuesta de una superficie de 89 hectáreas, 06 áreas, 87 centiáreas; lindando: al N., con el lote 11; al O. con el 18; al E. calle en medio con la sucesión de Echeverría al S., sobre en medio con el arroyo Pergamino.

N.o H.o 3049|21977. 2.a ley 9155, 1.a serie. Base pesos 14.500. Hipoteca pesos 11.500. Deuda actual pesos 10.563:552.—LA PRENSA 30 de enero de 1919. e30

FRACCION DE CAMPO EN el partido de General Villegas, en su local 25 de Mayo número 245 (capital federal.)

EL 13 de febrero a las 3 p. m., la cual forma parte del establecimiento El Día y se designa en un plano especial con el número 2, compuesta de una superficie de 1.591 hectáreas, 14 áreas, 28 centiáreas, 60 cent. cds., lindando: al N., con parte del lote 1 de J. Saavedra; al E., con el lote 3, de E. Saavedra; al O., con T. Ibarreta y al S., con campo de la sociedad United Estancias Company Limited.

N.o H.o 4101|33573, serie L. Base pesos 72.500. Hipoteca pesos 60.000. Deuda actual pesos 52.464:940. — LA PRENSA 30 de enero de 1919. e30

FRACCION DE CAMPO EN el partido de Pergamino, en su local 25 de Mayo número 245 (capital federal).

EL 13 de febrero a las 3 p. m. dista unas 20 cuadras al E. de la ciudad de Pergamino y se designa en un plano especial con el número 11, con superficie de 73 hectáreas, 21 áreas, 78 centiáreas; lindando: al N., con el lote 10; al S., con el 12; al O. con el 17 y al E. calle en medio con la sucesión de Echeverría. Existe en esta fracción un edificio compuesto de 12 habitaciones y dependencias.

N.o H.o 3048|21976. 2.a ley 9155, 1.a serie. Base pesos 18.500. Hipoteca pesos 14.500. Deuda actual, pesos 13.571:435—LA PRENSA 30 de enero de 1919. e30

FRACCION DE CAMPO EN el partido de Pergamino, en su local 25 de Mayo número 245 (capital federal).

EL 13 de febrero a las 3 p. m. distante como a unas 20 cuadras al E. del pueblo de Pergamino y se designa en un plano especial con el número 17, compuesto de una superficie de 75 hectáreas, 99 áreas, 60 centiáreas; lindando: al N., con el lote 16; al S., con el lote 18; al E., con el 11 y al O. calle en medio con Teixeira.

N.o H.o 3054|21982. 2.a ley 9155, 1.a serie. Base pesos 15.700. Hipoteca pesos 12.500. Deuda actual pesos 11.699:813.—LA PRENSA 30 de enero de 1919. e30

CASA EN EL ENSANCHE del ejido de Villa Olga, partido de Bahía Blanca, en su sucursal Bahía Blanca.

EL DIA 11 de febrero, a las 2 p. m., construida en el solar C de la manzana 21 y se compone de una superficie de [illegible]500 m. c. conteniendo: un gran salón, 2 habitaciones y demás dependencias; lindando al NO. y SO. con calles; al NE. con el solar A. y al SE., con el solar D, ambos de su manzana.—No. Ho. 573|2817, serie 6 o|o. Base, $ 2.200. Hipoteca, $ 2.000. Deuda actual, $ 1765:956.—LA PRENSA, 21 de enero de 1919. e21

SUCURSAL TUCUMAN

*A REQUERIMIENTO JUDI*dicial. Finca en la ciudad de Tucumán, dentro del ejido del departamento la capital, en su sucursal Tucumán

El 4 de febrero, a las 10 a. m., ubicada en la prolongación del bulevar Sarmiento, distante 4 cuadras al O. del bulevar Mitre, compuesta de una superficie de 20.655 mts. cds., lindando: al N., con E. C. Knight, antes Cnel. E. Paz; al S., con la prolongación del bulevar Sarmiento, en medio con Paz y Oliva y J. M. Padilla, antes M. Basualdo; al E., con el doctor E. E. Padilla y al O., con J. P. Heredia. N.o H.o 171|20525 2.a ley 9155, 1.a serie. Base $ 9.300. Hipoteca $ 8.400. Deuda actual $ 7.862:072. LA PRENSA, 21 de enero de 1919. e21

SUCURSAL MENDOZA

*A REQUERIMIENTO JUDI*cial.—Propiedad rural en el departamento Rivadavia, distrito Reducción, en su sucursal Mendoza.

El DIA 14 de febrero a las 10 a. m. Dista como 7 km. de la estación Medrano (F. C. B. A. al P.) hacia el SO. y se compone de una superficie de 90 hectáreas, 7.481 metros cuadrados, conteniendo: viña, frutal, árboles frutales, siembras varias y terreno inculto. Contiene además una casa para familia compuesta de 4 habitaciones y demás dependencias y otra casa para contratistas. La propiedad tiene derecho de agua para 55 hectáreas, 4.567 metros y riega por el río Tunuyán, canal matriz Reducción, rama Vieja Reducción. Sus límites son: al N., con G. Ozán; al S., con calle pública Reducción y lote 2 del plano existente en la sucursal; al E., con G. Ozán, calle pública y el lote 2 y al O., con calle pública, frente a derechos de M. Gaviola. No. Ho. 220|8901, serie 6 o|o. Base, $ 22.200. Hipoteca, $ 21.400. Deuda actual, $ 19.242:214 —LA PRENSA, 31 de enero de 1919. e3

*CASA QUINTA EN EL DE*partamento de Guaymallén, en su sucursal Mendoza.

EL DIA 14 de febrero, a las 11 a. m., la cual se denomina San José y se compone de una superficie de 1 hect. 2.118 m. c., y se halla dividida en dos fracciones; una con una casa compuesta de 5 piezas principales, 3 de servicio y demás dependencias. En la otra fracción existe otra casa compuesta de seis piezas principales y demás dependencias. El resto del terreno está ocupado por huerta, la propiedad tiene derecho definitivo de agua para 8.167 metros y riega por el canal Zanjón, hijuela Tobar Chico. Sus límites son: al N., con P. Barón; al S., con carril Nacional; al E., con D. G. de Céspedes y al O., con F. Villanueva, hoy J. del B. de Minetto. No. Ho. 159|6728 serie 6 o|o. Base, $ 11.700. Hipoteca, pesos 10.000. Deuda actual, $ 8.311:921. — LA PRENSA, enero 31 de 1919. e31

SUCURSAL CORRIENTES

*A REQUERIMIENTO JUDI*cial. Finca en la manzana 3 de la ciudad de Bella Vista, provincia de Corrientes, en el local del Banco de la Nación Argentina en Bella Vista.

EL 9 de febrero a las 10 a. m. con superficie de 27 metros 62 mm. de frente sobre la calle Corrientes por 54 metros, 2 mm. sobre la calle Córdoba; lindando: al SE., y NE., con las citadas calles Corrientes y Córdoba, respectivamente al SO., con propiedad de J. de Dios Chapo y al NO., con F. R. de Chapo.

N.o H.o 49|11358. Serie 6 o|o. Base pesos 3.350. Hipoteca pesos 3.500. Deuda actual pesos 3.174:520. LA PRENSA 26 de enero de 1919. e26

SUCURSAL PARANA

CAMPO EN EL EJIDO DE la ciudad de Rosario Tala, departamento del mismo nombre, en el local del Banco de la Nación Argentina en dicha ciudad.

EL 2 de febrero, a las 10 a. m. compuesto de 359 hectáreas 22 áreas, 67 centiáreas, lindando: al N., con el bulevar Nacional; al S., con M. Díaz, hoy José Fernández y herederos de E. Spangemberg; al E. con el río Gualeguay y al O., con L. Cechini y bulevar entre quintas y chacras.

N.o H.o 157|19562. Serie 6 o|o. Base pesos 14.300. Hipoteca pesos 15.000. Deuda actual pesos 13.605:081. LA PRENSA 19 de enero de 1919. e19

SUCURSAL ROSARIO

*A REQUERIMIENTO JUDI*cial. Dos casas en la ciudad de Rosario (barrio Echesortú) calle Pasaje Marcos Paz números 261 y 272, en su sucursal Rosario.

EL 5 de febrero a las 11 a. m., compuesto el terreno de 19.05 metros de frente al N. por 32 metros 325 mm. de fondo.

N.o H.o 241|10489. Serie 6 o|o. Base pesos 5.300. Hipoteca pesos 4.000. Deuda actual pesos 3.628:622 —LA PRENSA 22 de enero de 1919. e22

SUCURSAL CORDOBA

*A REQUERIMIENTO JUDI*cial. Establecimiento de campo en el departamento Punilla, pedanía San Antonio, en su sucursal Córdoba.

EL DIA 7 de febrero, a las 2 p. m., denominado Las Mellizas y se compone de una superficie de 1.634 hectáreas, 5.450 metros cuadrados, 9991 centímetros; lindando: al N. con herederos de G. E. Gordon y en parte con R. L. de Chávez; al S., con herederos de M. Moyano; al E., con la cumbre de la sierra que la divide con R. Sánchez y al O., con los ríos de San Francisco y Cosquín y R. L. de Chávez. No. Ho. 553|21359 2a. ley 9155. 1a. serie. Base, $ 67.000. Hipoteca, $ 58.000. Deuda actual, $ 54.285:739. —LA PRENSA, 24 de enero de 1919. e24

TERRENO UBICADO EN EL pueblo de San Vicente, manzana número 79 de la ciudad de Córdoba, en su sucursal Córdoba.

EL 10 de febrero a las 2 p. m. compuesto de 17.34 metros por 43.35 metros; lindando: al E con la manzana número 90 calle de por medio; al N., con terreno de los sucesores de J. E. Cometta; al S., con E. Sanguinetti y al O., con el señor Carabajal.

N.o H.o 136|6444. Serie E. Base pesos 300 al contado. LA PRENSA 27 de enero de 1919. e27

CASA DE ALTOS Y BAJOS en la ciudad de Córdoba, calle Lima y General Alvear, en su sucursal Córdoba.

EL 11 de febrero a las 2 p. m., compuesto el terreno de 9m537 mm. Sobre la calle Lima por 12m138 mm. a la calle General Alvear; lindando: al O., con la calle Alvear; al S., con la calle Lima; al N. con T. Montenegro y al E. con J. I. Suárez.

N.o H.o 575|21943. Serie 6 o|o. Base pesos 17.500. Hipoteca pesos 14.700. Deuda actual pesos 13.332:980 LA PRENSA 28 de enero de 1919. e28

SUCURSAL SANTIAGO

*CAMPO EN EL DEPARTA*mento Mariano Moreno, provincia de Santiago del Estero, en su local 25 de Mayo 245 (capital federal)

EL 12 de febrero, a las 3 p. m. denominado Balletas, compuesto de una superficie de 2749 hectáreas, 78 áreas; lindando: al N., con F. R. Pereyra y herederos de Iramain y al O. E. y S., con el fisco.

N.o H.o 59|10941 Serie 6 o|o. Base pesos 20.000. Hipoteca pesos 20.000. Deuda actual pesos 18.140:109. LA PRENSA 29 de enero de 1919. e2

José Bacigalupi

Ex socio de la casa Bacigaluppi y Rúa

CASAS

SANTA FE y Coronel Díaz— A pocos metros de estas interesantes arterias, magnífica casa, Güemes 3334,38, entre Guise y Coronel Díaz. Base, pesos 13.500. (Muy barata). Renta pesos 150 al mes, 10 por 25 vs. Zaguán con mayólica, sala, negocio, 3 dormitorios, comedor, pieza servicio, baño y cocina. Adoquinado y tranvía al frente. Cloacas, luz eléctrica y aguas corrientes. Visítese. Después detalles.—José Bacigaluppi, San Martín 56, U. T. 1168, Avenida.
EL DGO. 9 de febrero, a las 6, en la misma. v31

Sobre Parque CENTENARIO. En un barrio de mucho porvenir, buena casa, calle Giles (continuación de Alvarez) 387 y 91, entre Campichuelo y Acoyte. A media cuadra de Av. Warnes, 2 del bulevar Chubut y próxima al parque Centenario y al bulevar Triunvirato. Base terminante, pesos 7.500. Renta entre 90 y 100 pesos. 10 por 32v40. Zaguán, sala, negocio con frente imitación piedra, 3 dormitorios, comedor grande, pieza en altos, cocina y servicio. Parral con zarzo hierro. Aguas corrientes y alumbrado. Ocasión!... Visítese. Datos José Bacigaluppi, San Martín 56.
EL DGO. 2 de febrero, a las 3.30, en la misma. v31

Sobre RIVERA Y CANNING. Ocasión única!... Propiedad, Malabia 16.. 10 por 38 vs., 3 piezas material, 3 más de madera, un galpón y dependencias. Adoquinado pago y cloacas construídas. Renta pesos 80 al mes. Base resuelta pesos 6.000. Visítese. Después detalles.—José Bacigaluppi, San Martín 56. U. T. 1168, Av.
EL DGO. 9 de febrero, a las 6, en la misma. v31

BERMEJO 368 y CORRIENtes, 12x26 vs. (ad corpus). Sala, 5 piezas y dependencias. Adoquinado y cloacas. Base, $ 15.000. Decididamente a vender. Visítese. Después detalles.—José Bacigaluppi, San Martín 56, U. T. 1168, Avenida.
EL DGO. 9 de febrero, a las 4, en la misma. v31

CORRIENTES, PUEYRREdón, Córdoba.—Próximo a estas valiosas arterias, casa Ecuador 780, 10x27v40 y 26v01 (ad corpus). Sala, 4 piezas amplias, baño y cocina. Recién pintada. Llave en mano. Ofrecen $ 170 de alquiler. Base, $ 15.000. Adoquinado y cloacas. Visítese. Después detalles.—José Bacigaluppi, San Martín 56.
EL DGO. 9 de febrero, a las 3.30, en la misma. v31

Giménez Zapiola, Panelo y Cía.

JUDICIAL — EN BELGRAno. Terreno Tronador entre Av. Los Incas y Zarraga, a 2 cuadras de Alvarez Thomas, con el tranvía 96 y a 3 de Pampa. Mide: 9m28 de frente al NE., por 34m64 de fondo en el costado NO., 38m44 en el SE. y 25m98 en el contrafrente. Superficie: 610,79 m. c. aproximadamente. Base pesos 1.221,40 o sea pesos 1.50 la v. c. Por orden del señor juez de primera instancia doctor Campos, secretaría del doctor Padilla, a propuesta de partes en el expediente Dominga Arishandibere de Reparaz, su sucesión.
EL DOMINGO 2 de febrero a las 5 p. m. en el mismo. 8 o|o a cuenta de precio y 2 o|o. de comisión en efectivo.—Giménez Zapiola, Panelo y Cía., Florida 239. Escrituras por el escribano señor Emilio J. Poggi (hijo). e26

JUDICIAL — EN BELGRAno. Dos propiedades. Plaza 1617 y Plaza 1623 entre Pino y Carbajal, a 1 cuadra de Pampa, a 2 de Alvarez Thomas, con el tranvía 96. Terreno cada casa: 8m66 de frente por 34m60 de fondo. Edificio: cada una consta de: comedor, 2 dormitorios, baño, cocina, galería, w. c. cercada con pared y al frente verja y puerta de hierro. Construcción de material en cal, en buen estado. Pisos pino tea y mosaicos, cielos rasos de madera, techos de cinc, carpintería de cedro. Base cada casa pesos 4.666,66, las dos terceras partes de la tasación. Por orden del señor juez de primera instancia doctor César A. Campos, secretaría del doctor Padilla, a propuesta de partes, en el expediente Dominga Arishandibere de Reparaz, su sucesión.
EL DOMINGO 2 de febrero a las 4 p. m. en las mismas. 8 o|o a cuenta de precio y 2 o|o. de comisión en efectivo.—Giménez Zapiola, Panelo y Cía., Florida número 239. Escrituras por el escribano señor Emilio J. Poggi hijo). e26

JUDICIAL — EN BELGRAno terreno avenida Los Incas esquina Tronador, a 2 cuadras de Alvarez Thomas, con el tranvía 96, y 3 de Pampa. Mide: 1... metros 54 de frente al NE. por 25m98 de fondo al SO. Superficie 377.75 m. c. Cercado con alambre tejido. Base pesos 1.511 o sea pesos 3 la vara cuadrada. Por orden del señor juez de primera instancia doctor Campos, secretario del doctor Padilla a propuesta de partes en el expediente Dominga Arishandibere de Reparaz, su sucesión.
EL DOMINGO 2 de febrero a las 5 p. m en el mismo. 8 ojo. a cuenta de precio y 2 ojo. de comisión en efectivo.—Giménez Zapiola Panelo y Cía., Florida 239. Escrituras por el escribano señor Emilio J. Foggi (hijo). e26

DE GRAN RENTA EL 14.50 por ciento, con cédulas. Salguero 1132 entre Córdoba y Cabrera. Ubicación de preferencia. Terreno: 10 varas de frente al E.; 30v99 de fondo en el costado N., y 29v66 en el S.; midiendo en su contrafrente 10 varas 79. Edificio: sala, 4 piezas, cocina, altillo, baño, w. c. y patio. Construcción buena, cielo rasos de yeso, carpintería de cedro y pino tea y mosaicos, etc. Base definitiva pesos 12.000. Renta pesos 145, por mes, o sea el 14.50 o|o. Tiene 8 000 cédulas argentinas de las cuales se hará cargo el comprador a estilo de plaza.
EL DOMINGO 2 de febrero a las 5 p. m en la misma 8 o|o a cuenta de precio y 2 o|o de comisión en efectivo.—Giménez Zapiola, Panelo y Cía., Florida 239. e26

JUDICIAL — EN BELGRAno. Plaza 1745 entre Pampa y Pino, a 2 cuadras de Alvarez Thomas con el tranvía 96. Terreno: 17m32 (20v) de frente por 43m30 (50 v) de fondo. Superficie: 1.99.. vs. cds. Edificio: comedor, 4 dormitorios, despensa, baño, cocina, w. c., además una pieza de madera y otra de cinc. Cercada con pared, al frente balaustrada y puerta de hierro. Construcción de material en cal, techos de cinc, cielos rasos de yeso y de madera, pisos pino tea y baldosa. Base pesos 11.333,33, las dos terceras partes de la tasación. Por orden del señor juez de primera instancia doctor César A. Campos, secretaría del doctor Padilla, a propuesta de partes, en el expediente Dominga Arishandibere de Repiraz, (su sucesión).
EL DOMINGO 2 de febrero a las 4 p. m en la misma. 8 o|o. a cuenta de precio y 2 o.o de comisión en efectivo.—Giménez Zapiola, Panelo y Cía., Florida 239. Escrituras por el escribano señor Emilio J. Poggi (hijo). e26

Gregorio Salaber

ESPLENDIDA CASA en ROjas haciendo esquina con la plaza principal y con frente a las calles Emilio Mitre y Bartolomé Mitre. Orden del Banco de la Provincia de Bs. As., sección hipotecaria (préstamo No. Ho. 1.517). Su terreno se compone, según títulos de 34m64 de frente por igual fondo. El edificio, de buen material, consta de 20 habitaciones formadas por salones, piezas y demás dependencias. Amplias galerías y patios de mosaicos. Zaguanes de entrada por ambas calles. Actualmente la ocupa en alquiler el Club del Progreso.
EL DOMINGO 2 de febrero de 1919, a las 3 p. m., sobre la misma. Base, $ 18.500 m|n., de la que se deducirá una hipoteca en bonos que actualmente está reducida a 13.605 pesos 81 milésimos que se arive con 600 $ semestrales. Seña, 10 o.o y comisión, 2 o|o en el acto del remate. Más detalles, dirigirse al martillero o al Banco.—Gregorio Salaber, Rojas. e 24

A. Guaragna y Cía.

Your Home, Victoria 575, U. T. 1353 Av.

SALE DE LO COMUN — CAmargo 1023 a 1 cuadra de Triunvirato y Thames, 10 por 30 varas. Edificio moderno hecho a todo costo y con todas las comodidades imaginables, las cuales sólo podrán apreciarse visitando la finca. Jardín con toda clase de árboles y plantas finas, tres dormitorios, gran comedor y servicio, baño reglamente instalado, cocina a gas, etc., gas, luz eléctrica, cloacas, adoquinado y medianeras pagas. Base pesos 9.000 moneda nacional.
EL DOMINGO 2 de febrero a las 4.30 p. m. Allí. v31

CON CEDULAS — JUNTA 5512. A 1 cuadra de la Av. Campana (adoquinada). Edificio moderno, frente imitación piedra, con puerta, persiana y vidriera de hierro en toda la casa. Sala, 4 dormitorios, cocina y w. c., aguas corrientes, luz eléctrica. Es un chiche! Visítese. Base pesos 4.500 m|n, incluso 3.500 cédulas B. H. N.
EL DOMINGO 2 de febrero a las 3 p. m. Sobre la misma. v31

CON CEDULAS — URQUIza a 6 cuadras de la estación y 4 de los tranvías 96 y Lacroze, 1|2 cuadra de Av. América (adoquinada). Caracas 4769, 10 por 46 varas. Buen edificio de 5 habitaciones, cocina y w. c. galería de material, gas, aguas corrientes. Base para liquidar 3.500 pesos de los cuales 2.800 cédulas del B. H. N. el resto con facilidades.
EL DOMINGO 2 de febrero a las 5 p. m. Allí. v31

VILLA URQUIZA — PUEYrredón a 2 cuadras de la estación. Timbó 2721. Hermosa casita, 10 por 23 varas. Cómoda y moderna, compuesta de 2 dormitorios, comedor y 2 piezas en alto. Todas con celosías de cedro, cielos rasos de yeso, pisos de pino tea y medianeras pagas. Gas, luz eléctrica y aguas corrientes. En el paraje más alto y sano del municipio. Recomendamos visitarla. Base pesos 2.500 m|n.
EL DOMINGO 2 de febrero a las 5.30. Allí. v31

F. González Elizalde

San Martín 92. U. T. 1592 Av.

EN FLORES — PROPIEDAD esquina, Av. Avellaneda 3192 al 3200, esquina Cuenca; en terreno de 12 por 40 varas, renta pesos 110. Base pesos 8.000, que pueden quedar en hipoteca a pagar en 120 mensualidades. Consta de gran salón de negocio y entrada independiente para familia, sótano, dos dormitorios, cocina, w. c., carpintería de cedro, patios, mosaicos, aguas corrientes, parral, fondo con árboles frutales, etc. El adoquinado al frente es municipal, hay pago varios servicios que quedan a beneficio del comprador. Visítese, es lindo negocio.
EL DOMINGO 2 de febrero a las 6 p. m. Informes, San Martín 92. e28

UNA PICHINCHA — CASIta en un barrio central, con base de pesos 2.500 a plazos; sobre las avenidas Córdoba y Corrientes, Loyola 690 y Gurruchaga. Base pesos 2.500, puede quedar pesos 2.000 en hipoteca a pagar en 120 mensualidades. Consta de verja al frente, lugar para la sala, dos dormitorios, cocina, w. c., aguas corrientes, adoquinado pago, y sobre los tranvías para todos los rumbos; renta pesos 40. Visítela y no descuide esta oportunidad.
EL DOMINGO 2 de febrero a las 5 p. m. Informes, San Martín 92. e28

Carlos Olmi

TIERRAS CON RIEGO— En Villa Mercedes (San Luis), F. C. P. Sin base. Por lo que dén.
EL DOMINGO 2 de febrero a las 4 p. m. en Villa Mercedes, calle Pedernera 371. Pida planos en Buenos Aires, Reconquista 353 y en Villa Mercedes, al propietario, señor Andreone, Pedernera 371. v1f

P. Buontempo

SUBTERRANEO — IDEAL lote, 10 por 50 vs. calle Morón, al lado del número 8.369 y Concordia (adoquinada) entre edificios, a 5 cuadras al Norte de Rivadavia altura 7.900. Base ínfima pesos 2.80 la vara cuadrada.
EL DOMINGO 2 de febrero a las 4.30 p. m. en el mismo.—P. Buontempo, Rivadavia 3187. U. T. 93 Mitre. v2f

AV. AVELLANEDA CARAcas 826|28, 10 por 30 vs., 2 salitas, 1 dormitorio, 1 pieza chica, galería, cloacas y adoquinado. Base pesos 8.000 a plazos.
EL DOMINGO 2 de febrero a las 5 p. m. Allí.—P. Buontempo, Rivadavia 3187. U. T. 93 Mitre. v2f

AV. RIVERA — ACEVEDO 1378, 10 por 30 varas. Jardín, 3 dormitorios, comedor, galería, baño, cocina, w. c., yeso, cedro, pino tea, mosaicos, luz eléctrica, adoquinado pago. Base pesos 8.500, a plazos.
EL DOMINGO 2 de febrero a las 5.30 p. m. Allí. Datos, P. Buontempo, Rivadavia 3187 U. T. 93 Mitre. v2f

José Balocchio

JUDICIAL — EN CIUDADELA F. C. O. 25 lotes a una cuadra de la estación sobre las calles Rivadavia, Chacabuco, O'Higgins y San Martín, entrando en uno de los lotes un buen edificio de 5 piezas, molino, parrales, frutales. Remataré
EL DOMINGO 2 de febrero a las 4 p. m. sobre los mismos por orden del señor juez doctor Roberto Bunge y como perteneciente al juicio sucesorio de doña Liberata A. de Trebino. Pidan planos en mis oficinas, Reconquista 144. — José Balocchio. v2

José A. Cevedo

COMO JUDICIAL — LORIA 620 al 624, casi esquina V…, casa antigua, buena renta, sobre terreno de 8.20 varas por 31.28. Salón negocio, 4 habitaciones, cocina, w. c., cocina y un galpón de madera. Renta … 1.800 pesos con contrato. Visítese. …
EL DOMINGO 2 de febrero … en la misma. Base pesos 9.100 … el 50 o|o en hipoteca al 8 o|o … Escritura por ante el escribano … Segre… Seña 8 o|o. Comisión 2 … José A. Cevedo, Sarmiento 487. U. T. … Avda. 1p

Francisco Abalo

EN VELEZ SARSFIELD — Buena casita calle Bacacay 4726 a un paso del adoquinado y de la avenida Rivadavia. Edificio de 3 dormitorios, galerías, aguas corrientes. Mide 10 por 45. Base pesos 3.000. Seña 8 o|o. Comisión … Datos Bolívar 256.
EL DOMINGO 2 de febrero a las 5 … F. Abalo. e26

EN FLORES — IDEAL ESquina calle Culpina y Zuviría, … cuadra de las avenidas Varela y Ca… con adoquinado y tranvía 49 en combinación con el subterráneo. Mide 14.27 por 36.33. Buenas dimensiones para construir casas de renta. Sin base.
EL DOMINGO 2 de febrero a las 6 … F. Abalo. e26

50 LOTES en 80 MENSUALIdades. En Flores, avenida Gaona, Nazca, Vírgenes, Monte Egmont y T… Después detalles.—F. Abalo. e26

Saúl Z. Herrera

92 San Martín 92—U. T. 6731, Avda.

CASA EN ALMAGRO — Moderna, elegante y muy bien construída, especial para vivir o sacar magnífica renta. A 20 vs de las avenidas Río Janeiro, Díaz Vélez y a 1 y 3 cuadras de Bartolomé Mitre y Rivadavia. Calle San Eduardo Nos. 17 y 19, de 10x35 vs. Base, $ 12.000, que se dejan en hip. al 8 ojo. Consta de sala, 3 dormitorios, comedor, baño, cocina, gran galpón de material; susceptible de dividirlo en 4 habitaciones más, tirantería de hierro, celosías, cloacas, luz eléctrica y adoq. pago. Visítese.
EL DGO. 2 de febrero, a las 5 p. m.. (allí). e26

Av. GAONA 3691 esq. ESPEranza. Al Norte de Floresta; algo bueno y muy barato. Mide 10x30 vs. Base, $ 4.500, que se dejan en hip. al 7 ojo. Edificio de salón de negocio y 4 dormitorios, con sus balcones modernos, cocina y w. c., carp. de cedro, c. de yeso, etc. A 4 y 7 cuadras de las Avds. Avellaneda, Rivadavia, plaza, iglesia y estación Vélez Sársfield del F. C. Oeste.
EL DGO. 2 de febrero, a las 5.30 p. m. e26

Jorge N. Williams

JUDICIAL, ESTADOS UNIdos 938. Casa con 7.37 metros frente por 30.31 de fondo con sala, 3 dormitorios, comedor, baño, cocina, 2 piezas altos 2 patios y galpón de madera. Base 14.000 $.
EL MIERCOLES 12 de febrero a las 4 p. m. en mi salón San Martín 195. Orden del juez doctor Klappenbach, secretario doctor Figueroa Alcorta en la sucesión J. Vasconcello de Barcia. Escrituras por la oficina del señor González Cané. Seña 8 por ciento. Comisión 2 o.o. e30

Calvaroso y López

GARAY y LUCA 1520. BONI… … casa, con sala frente … amplios dormitorios, … baño, w. c., buena carpintería …, adoquinado pagado, zaguán … y cancel, especial para … Base, $ 7.000.
EL DOMINGO 2 de febrero, a las …

ALMACENEROS— MODERna … Balbastro 600 y Dañas, a … Plata. Salón negocio amplio … sala con …, piezas, … frente imit. piedra, … adoquinado pago por ambas … 15x15 varas (ad corpus). …
EL DOMINGO 2 de febrero, a las … Más datos, Boedo 59… v31

Mariano A. Acosta y Cía.

20 o|o DE RENTA ANUAL … propiedad moderna. En Flores Av. … Campana 2912 y 2914. A … del tranvía 49 (combinación subterráneo) … 8.000 pesos. Renta anual … Título perfecto.
EL DOMINGO 2 de febrero a las 5 … de … varas de frente por 29.51 de fondo … moderno preparado para … de sala, escritorio, 3 dormitorios, … baño, cocina, pieza de servicio y … los departamentos … 2 piezas, baño, cocina y pieza de … Frente imitación piedra … hierro, cielos rasos de … mosaicos y todos los detalles … una buena propiedad. Puede visitarse … Comisión 2 o|o. Informes, … —M. A. Acosta y Cía.

Angel Velar y Cía.

EL CHARA DE LURO, SO… … al Atlántico y sobre el río Colorado, a … de Bahía Blanca y a 6 de la estación H. Ascasubi, F. C. P., línea a … 35.503 hectáreas en 17 lotes de … Campo especial con … pastos para hacienda lanar y vacuna … apropiada para trigo, avena, … cultivo y en especial para alfalfa. … se fijará la fecha del remate … se efectuará con grandes facilidades de pago, pues cada lote tendrá ad… cédulas hipotecarias nacionales, … otros plazos por el excedente. … los planos provisorios que hemos … a objeto de que los interesados visiten desde ya esas tierras, a … deben tomar los trenes que … Bahía Blanca los lunes, miércoles … a las 11.30 a. m. llegando a … Ascasubi a la 1.41 p. m. donde … automóvil que los conducirá … Por cualquier otro informe dirigirse … nuestra casa San Martín 329.—Angel … y Cía. v31

Fernández, Lignori y Cía.

EN FLORESTA — A 2 CUAdras subterráneo. Propiedad moderna, … Dante. Base … A plazos.
EL DOMINGO 2 de febrero, a las 5 p. m. … Mide 28m78 de frente … el otro frente al Oeste … costado Norte. Edificio … de vereda, mosaicos, frente … piedra, celosías, sala, 2 dormitorios … madera y w. c., galería, … metálicos, aguas corrientes, … perfectos. Seña 8 o|o. Com. … Informes B. Mitre 363. U. … v2

PRÓXIMOS REMATES Y FERIAS DE GANADOS

Miguel y Angel Castellar

Antes Manuel Castellar e Hijos

2.600 ANIMALES VACUNOS incluso 1.500 novillos Durham de 1 a 3 años, 1.000 lanares Lincoln y Rambouillet. En Coronel Suárez, F. C. S. y R. P. B. 209o. remate-feria de haciendas en nuestras instalaciones de Coronel Suárez F. C. S. y R. P. B.
EL JUEVES 6 de febrero, a la 1.30 del día, con las haciendas a la vista y debidamente clasificadas en lotes, venderemos las siguientes anotadas hasta la fecha y demás que concurran ese día, a saber: 50 novillos mestizos Durham 3 años, buena clase y estado; 50 id id 3 años, buena clase delgados; 200 id id 2 años buena clase y estado, una marca; 150 id id 2 años, buena clase y estado; 650 id id de 1 1|2 y 2 años, muy buena clase y estado, 2 marcas; 200 id id 1 1|2 y 2 años, buena clase y estado, una marca; 100 vacas mestizas gordas y carne gorda; 50 id id de vientre buena clase; 50 vaquillonas Durham 2 años, buena clase; 100 id id 1 año, buena clase; 200 vacas y terneros Durham de buena clase y estado; 150 id id id buena clase; 100 id id id buena clase delgadas; 270 animales vacunos al corte; 1.000 capones, ovejas y borregos Lincoln y Rambouillet para cría y consumo de distintas procedencias. Seguramente concurrirán otras haciendas. Por avisos de consignaciones u otros informes, dirigirse a nuestro escritorio de Coronel Suárez o casas centrales de Azul o capital, Sarmiento 643.—Miguel y Angel Castellar. v5

EN LAPRIDA — F. C. Sud. 166 remate feria de haciendas en nuestras instalaciones.
EL LUNES 10 de febrero. Oportunamente detalles.—Miguel y Angel Castellar. v9f

EN CORONEL PRINGLES— F. C. S. y R. P. B. 94 remate feria de haciendas en nuestras amplias instalaciones.
EL MARTES 11 de febrero. Oportunamente detalles completos.—Miguel y Angel Castellar. v10f

EN AZUL, F. C. SUD — 487 remate feria de haciendas en nuestras instalaciones de Azul, F. C. S.
EL SABADO 15 de febrero. Oportunamente detalles. Por aviso de consignaciones u otros informes, dirigirse a nuestras casas de Azul o capital, Sarmiento 643.—Miguel y Angel Castellar. v14f

EDUARDO JOLLY

EN GENERAL RODRIGUEZ (F. C. O.)—300 remate-feria de haciendas generales.
EL MIERCOLES 5 de febrero. Oportunamente detalles. Pedidos de local e informes dirigirse directamente a la feria o a mi escritorio en Buenos Aires, calle 25 de Mayo núm. 12.—Eduardo Jolly. v31

Rivero y Viale

371° REMATE FERIA EN Saladillo, F. C. S. 1.500 vacunos Durham, 500 lanares.
EL SABADO 1.o de febrero, efectuaremos nuestro remate de haciendas en general. Detalle: 250 novillos de 1 1|2 a 2 1|2 años buena clase y estado; 100 novillos y 100 vaquillonas de 1 a 2 años; 120 vacas gordas, 200 vacas buena clase y estado con 280 terneros al pie, buena clase, 200 vacunos al corte, 150 vacas y vaquillonas de buena clase y en buen estado, servidas; 300 ovejas gordas; 200 capones gordos y demás haciendas que nos remitan hasta el día del remate. Comisión, 2 o o al comprador y 2 o o al vendedor. Detalles a nuestros escritorios en Saladillo, F. C. S. y en Buenos Aires, Venezuela 1230, U. Telef. 1904 (Libertad). e29v1f

REMATE ESPECIAL de porcinos, 800 porcinos.
EL DOMINGO 2 de febrero, a las 2 p. m. en nuestro local de ferias en Saladillo, F. C. Sud.

DETALLE

400 cerdos buena clase y estado, invernada.
200 cerdos gordos.
200 cerdos al corte para cría, buena clase.

La hacienda la venderemos en lotes clasificados. Comisión, 3 o o al vendedor y 3 o|o al comprador. e29v1f

LIQUIDACION COMO JUDIcial.—De las haciendas vacunas Durham existentes en el establecimiento La Materna, útiles y enseres por división de condominio entre herederos de don Pascual Puricelli.
EL DOMINGO 9 de febrero, a las 2.30 p. m. en el mismo establecimiento distante 5 leguas de la estación del Carril, F. C. Sud y 2 leguas de la estación Polvaredas, del F. C. P. M. V. Oportunamente detalles completos. e29

LIQUIDACION DE LAS HAciendas generales. 2.000 vacunos Durham, muy buena clase y estado, incluso el acreditado tambo del señor J. Miguel Istillart compuesto de 320 piezas en plena producción por cesación del negocio y arriendo del campo.
EL MARTES 11 de febrero, a las 2 p. m., en el mismo establecimiento a 10 cuadras de la estación Cazón, F. C. S. Oportunamente detalles completos. Informes a nuestros escritorios en Saladillo, F. C. S. y en Buenos Aires, Venezuela 1230, U. Teléfono 1904, Libertad. e29

Nicolás A. Calvo

Bs. Aires, Lavalle 546

En ATALIVA (F. C. P. S. Fe) 9o. remate-feria mensual de haciendas generales.
EL LUNES 10 de febrero de 1919, a las 12.30 p. m. Dirigirse por pedidos de local, etc., a mis oficinas en Buenos Aires o a mis representantes señor Juan R. Salera, en Ataliva, o al señor Calesancio J. Stoffel, en Rafaela. v9

JUAN JOSE LINARI

v31

EL VIERNES 31 de ENERO en mi local, Belgrano 2644, a las 2 p. m. remataré v31

10 BUENOS POTROS PERcherones y 11 yeguas de igual clase, marca del señor Chapar. Pueden verse hoy. v31

2 ESPLENDIDOS PADRIllos Clydesdale, 1 padrillo Hackney, 5 lindas potizas con sus correspondientes crías al pie, y 11 yeguas de tiro liviano buenas, marca del señor Lavié, procedentes de Pasteur. Están en exhibición. v31

20 BUENOS CABALLOS DE tiro procedentes de Vela, 25 yeguas pesadas, 25 yeguas livianas, 75 caballos de tiro y silla, y 20 potrillos procedentes de Coronel Pirán. 20 yeguas cuarteronas gordas, procedentes de Maipú; varios caballos de tiro solo y silla, carros, guarniciones, lotes y rodados en general. v31

NOTA—EL PROXIMO MARtes 4 de febrero, venderé un extraordinario lote de potros pesados marca del señor Alcorta y 20 excepcionales caballos y yeguas de tiro, procedentes de Córdoba.—Juan José Linari. v31

ALCHOURRON Hnos.

REMATES — COMISIONES — CONSIGNACIONES

MAÑANA a las 6.30 y 8.27 a. m.

Salen de CONSTITUCION los trenes, vía Gral. Belgrano y vía Las Flores, respectivamente, que deben tomar los concurrentes al remate de

5500 novillos, vacas y vaquillonas 5500

Producción de las afamadas haciendas de los Establecimientos del señor Federico A. Martínez de Hoz, cuya venta se realizará:

EN EL ESTABLECIMIENTO "TUYUTI"

A 3 LEGUAS DE LA ESTACION

LA NARANJA F. C. Sud

Véase el detalle completo de las haciendas en el aviso respectivo.

ALCHOURRON Hnos. 1p

5.500 VACUNOS en La Naranja, F. C. S. (partido de Las Flores) y 90 yeguarizos, tiro pesado y liviano, en el establecimiento Tuyutí, a 3 leguas de la estación. Venta por cuenta y orden de su dueño, señor Federico A. Martínez de Hoz, de la producción de las afamadas haciendas de sus establecimientos. Marca líquida.
EL SABADO 1.o de febrero de 1919, a las 2 p. m., venderemos con las haciendas a la vista clasificadas en lotes, las que a continuación se detallan:
VACUNO—200 novillos 3 años muy buena clase, gordos; 1.025 id 2 y 3 años id id y estado, en lotes; 1.500 id 1 1|2 id id id id id; 1.150 vaquillonas de 1 1|2 años, alta mestización, en lotes. DE OTRAS PROCEDENCIAS—1.700 vacunos, habiendo en estos 800 novillos de 2 y 3 años muy buena clase y estado; 300 de 1 1|2 a 2 id id id; 400 vacas de cría, incluso terneros; la casi totalidad de estas haciendas son lotes de marca líquida.
YEGUARIZO—Una manada de 46 piezas mestizas Anglonormando y un padrillo misma raza (mansos de tiro); 1 id de 40 yeguas Shire (mansas de tiro). Los concurrentes de la capital y trayectos tomarán el tren que sale de Constitución, F. C. S. el día del remate a las 8.27 a. m., llegando a La Naranja a la 1.04 p. m., terminado el remate la concurrencia podrá regresar por Las Flores, tomando el nocturno que pasa a las 12.45 a. m., llegando a Constitución a las 6.30 a. m. Los que vinieren el día anterior podrán bajar en Pardo, donde hay comodidades de hospedaje y coches, así también los que lleguen en la madrugada por el nocturno que sale de Bahía Blanca el día viernes a las 6.40 p. m. En La Naranja habrá coches para conducir la concurrencia al remate y después a Las Flores, por el precio de $ 12 y 50 m|n. por pasajero. El establecimiento dará campo por 8 ó 10 días, hasta organizar los arreos o embarques. Los que tuviesen que cargar por el F. C. PROVINCIAL A MERIDIANO V, podrán hacerlo por la estación POLVAREDAS, que dista 9 leguas del establecimiento. Seña, 10 ojo. Comisión, 4 ojo a los compradores. Informes, a nuestra casa, Sarmiento 442-448 (Buenos Aires).—Alchourrón Hnos. e8

HACIENDAS EN GENERAL Belgrano, F. C. S. Remate-feria de haciendas en el local de la Sociedad Rural.
EL SABADO 15 de febrero de 1919, a las 11.30 a. m. Oportunamente detalles. Informes y pedidos de local al señor … Patruchi, en General Belgrano, o a nuestra casa, Sarmiento 442-448, Buenos Aires.—Alchourrón Hnos.

1.500 VACUNOS EN JEPPEner, F. C. S. Remate feria en el local de costumbre.
EL LUNES 3 de febrero de 1919 a las 12 m. Venderemos con las haciendas a la vista clasificadas en lotes las que a continuación se detallan 50 novillos gordos, 2 1|2 años, 1 marca; 200 id de 1 1|2 a 2 id buena clase y estado, 350 id 1 1|2 id id, habiendo lotes de 1 marca; … especiales, gordas y carne gorda; 80 id secas, 80 vaquillonas 3 años buena clase, servidas, 60 vacas lecheras holandesas incluso 30 terneros, 500 id id Durham incluso 100 terneros; 100 vacunos al corte, 20 capones gordos. Los concurrentes de la capital y trayecto tomarán el tren que sale de Constitución el día del remate a las 6.30 a. m. regresando en la tarde. Seña 10 por ciento. Comisión 2 o.o. a cada parte. Informes y pedidos de local a los señores Castro y Antúnez en Jeppener o a nuestra casa, Sarmiento 442 al 448, Buenos Aires.—Alchourrón Hnos. e24

Postergado hasta dentro de la segunda quincena de febrero

1.500 VACUNOS EN HUSARES, F. C. Compañía General de Bs. As.—Remate-feria de haciendas, sobre la estación.
EL . . . . Datos y pedidos de local al señor Silvestre P. Martínez, en Húsares o a nuestra casa Sarmiento 442|448 Buenos Aires.—Alchourrón Hnos. v4

HACIENDAS EN Gral. PAZ, F. C. S. Remate-feria de haciendas. En el local del señor Amadeo Duche.
EL JUEVES 13 de febrero de 1919, a las 12 m. Oportunamente detalles. Informes y pedidos de local al escritorio del señor Antonio E. Pierri en General Paz o a nuestra casa, Sarmiento 442-448, Buenos Aires.—Alchourrón Hnos. e31

3.500 VACAS Y NOVILLOS de Ezcurra… en Mar …, F. C. S., vacas de tambo, con 50 años … origen también, muchos por toros de pedigree.
EL DOMINGO 2 de marzo en la estancia Dos Marías. Este aviso reaparecerá nuevamente con detalles. Más datos a nuestra casa, Sarmiento 442-448, Buenos Aires.—Alchourrón Hnos. v1

CASARES Hnos. y DIEHL

1500 vacunos gran clase Durham

marca líquida de "LAS BALAS"

Del Sr. Casimiro de Bruyn

EL LUNES PROXIMO a las 8 a. m.

EN VEDIA F. C. Pacífico

En el establecimiento "Las Balas", situado a 2 leguas de la estación Vedia, F. C. Pacífico.

EL TREN QUE DEBERAN TOMAR LOS CONCURRENTES, sale de Retiro Pacífico, el domingo víspera de la venta, a las 8.15 de la noche.

Véanse detalles en el aviso respectivo.

CASARES Hnos. y DIEHL

1.500 VACUNOS MARCA LÍquida de "Las Balas", en Vedia 1er. remate del año, del establecimiento "Las Balas", del señor Casimiro De Bruyn, en Vedia, F. C. Pacífico, y Cía. Gral. Buenos Aires. Este establecimiento ha resuelto realizar la venta de su producción, en remates sucesivos, que se efectuarán por nuestro intermedio en el transcurso del año, iniciando éstos, con: 1.500 vacunos gran clase Durham, marca líquida, de "Las Balas", gran estado, lote de selección, que recomendamos muy especialmente por tratarse de hacienda que en su mayoría puede destinarse para planteles.

Detalle de la venta

400 vacas Durham, gran clase, gordura excepcional.
500 vacas Durham, gran clase, buen estado, con
500 terneros machos al pie, castrados, descornados y …, excepcionales en gordura.
25 toros Durham puros por cruza padres de todos del establecimiento

Se realizará

EL LUNES 3 de febrero a las 8 de la mañana, en el mismo establecimiento, situado a dos leguas de Vedia F. C. Pacífico y Cía. Gral. de la Provincia de Buenos Aires, y sobre la estación De Bruyn de este último ferrocarril con las haciendas a la vista, clasificadas en lotes apropiados. Comisión, 2 o.o a cargo de los compradores y 2 o.o al vendedor.

TRENES

Buenos Aires-Mercedes-Rawson-Junín-Vedia—Los concurrentes de esta línea deberán tomar el tren que sale de Retiro Pacífico, el domingo víspera de la venta, a las 8.15 de la noche, pasa por Mercedes 10.45 p. m., Rawson 12.06 a. m., Chacabuco 1.05 a. m., Junín 2.26 y llega a Vedia a las 3.42 a. m. Para el regreso de los que deseen volver en el día a Buenos Aires, habrá automóviles que saldrán del establecimiento a hora conveniente para alcanzar en Alberdi, el tren internacional, que pasa por dicho punto a las 12.04 p. m.

San Luis-Villa Mercedes-Justo Daract-Mackenna-Laboulaye-Rufino-Alberdi-Vedia—De San Luis sale tren el sábado 1.o de febrero a las 5.24 de la noche, pasa por Villa Mercedes 11.15 p. m., Justo Daract 12.30 a. m., Mackenna 1.57 a. m., Laboulaye 3.53 a. m., Rufino 5.15 a. m., Diego de Alvear 6.26 a. m., Alberdi 7.10 a. m., llega a Vedia a las 7.42 a. m.

Buchardo-Germania-Alberdi-Vedia — De Buchardo sale tren el sábado 1.o de febrero a las 7.10 de la noche, pasa por Gondra 7.31 p. m., por Germania a las 10.45 p. m., por Alberdi a las 12.15 a. m. y llega a Vedia a las 12.51 a. m.

Santa Isabel-Arribeños-Junín-Vedia — De Santa Isabel sale tren el sábado 1.o de febrero a las 6.50 de la mañana, pasa por Arribeños a las 8… y llega a Junín a las 10.30 a. m. Por Junín pasan varios trenes para Vedia en el día y el siguiente.

Rosario-Santa Teresa-Pergamino-Rojas-Junín, F. C. C. Argentino — De Rosario Central F. C. C. A. sale tren el domingo 2 de febrero, a las 8.35 de la mañana, pasa por Santa Teresa 11 a. m., Peyrano 11.21 a. m., llega a Pergamino 12.25 p. m., sale …, pasa por Rojas 3.45 p. m., llega a Junín 5.30 p. m. Por Junín pasa el F. C. Pacífico, para Vedia, el lunes 3 de febrero a las … de la madrugada.

Pergamino-Vedia … de Ferrocarriles de la Provincia de Buenos Aires. Los concurrentes de esta línea deben tomar el tren que sale de Pergamino, Compañía General … de febrero a las 4 p. m., pasa … por De Bruyn 6.29 p. m. y llega a Vedia a las … p. m. … En Vedia habrá carruajes que conducirán los concurrentes al establecimiento por … por pasaje de ida y vuelta.—Casares Hnos. y Diehl.

BERKSHIRE DE PEDIgree.—3 machos y … hembras de 4 meses arriba, Berkshire puros de pedigree, gran clase y muy buen …, libres de tuberculosis, procedentes del establecimiento "La Cabaña", en Capilla … Señor, del señor S. A. Salas, se rematarán
EL VIERNES 31 de enero, a las 2.30 p. m., en nuestra casa, Sarmiento …, donde se exhiben.—Casares Hnos. y Diehl.

2.500 VACUNOS DURHAM en Rufino. Inclusive vacas con y sin cría, vaquillonas y novillos gordos e invernada en nuestro remate especial de haciendas generales que realizaremos con el concurso de importantes establecimientos de la zona.
EL SABADO 8 de febrero, a las 2 p. m. en nuestras instalaciones situadas sobre la estación Rufino, F. C. C. Pacífico y Central Argentino, con las haciendas a la vista, en lotes apropiados. Comisión, 2 o|o a cargo de los vendedores y 2 o|o a cargo de los compradores. … haciendas generales y yeguarizos. Por consignaciones, pedidos de local e informes, diríjase a nuestras oficinas, Sarmiento …, o a nuestros representantes señores Piñey … y Urquiza, en Rufino, F. C. P. Próximamente detalles completos y trenes.—Casares Hnos. y Diehl. v1f

CARNEROS LINCOLN — 3… carneros Lincoln por …, … de madres de pedigree, carneros importados, de 4 dientes, … entera, procedentes de los establecimientos "Santa Filomena" y "Oromí", en … F. C. S., de los señores Angel … e hijos, se rematarán
EL VIERNES 31 de enero, a las … p. m., en nuestra casa, Sarmiento …, donde se exhiben.—Casares Hnos. y Diehl.

CARNEROS LINCOLN PUros por cruza—34 carneros Lincoln puros por cruza, hijos de importados y de madres hijas de importados, … muy buena clase procedentes del establecimiento C. S. Las …, de … Ferdomini, en Rojas, … se rematarán
EL VIERNES 31 … p. m., en nuestra casa Sarmiento …, donde se hallan en … Casares Hnos. y Diehl. v29

1a. EXPOSICION DE LANA… A la que concurren reproductores lanares de diferentes razas y variedades, de pedigree, puros por cruza, a campo y galpón procedentes de importantes cabañas del país; se realizará los días 10, 11 y 12 de febrero, en nuestra casa, Sarmiento 237, Buenos Aires, donde está abierto el período de inscripción y donde los interesados pueden solicitar reglamentos y otros informes.—Casares Hnos. y Diehl. v31

P. MENVIELLE & Cía.

En GONZALEZ CATAN C. G. B. A.
EL DOMINGO 2 de febrero a la 1.30 en punto 46 remate feria de … novillos, vacas y vaquillonas, 200 vacas gordas, incluso especiales; 100 vacas para invernada, 25 vacas con 25 terneros al pie, … vaquillonas 2 y 3 años buena clase y estado, 100 novillos 1 1|2 y 2 años buena clase y estado, 250 novillos … años, id id. Posiblemente habrá más hacienda. Datos y pedidos de local a nuestro escritorio Rivadavia 633. U. T. 99.. Avda.—P. Menvielle y Cía. v2

Adolfo Bullrich & Cía.

EXPOSICION FERIA DE lanares … la exposición-feria de reproductores … a realizarse en nuestra casa, Florida 2.., Buenos Aires, los días 3 al … de febrero. Figuran en esta exposición productos de las razas Lincoln, Romney Marsh, merino argentino y variedades de las Negretes, procedentes de las siguientes cabañas: El Recreo de … Alzaga, del señor Martín Alzaga; El Ciervo, del señor Alfonso Ayerza; San Miguel, del señor Alfredo …; La Lilly, de A. Burgwardt; La …, de N. Bruzone e hijos; Los Aromos, … M. Casares; La Petite Belén, … señor A. B. Costa; La Florida, de …, Modalberry y Cía.; La Luciana, de A. y V. Degregory; San Juan, de Fernández y González; Los Maizales, del señor … A. García; Cabaña Gil, del señor …; San Alfredo, de Lorenzo González; La Tomasa, de Hope y Heriberto Gibson; La …, del señor Federico Grobby; La …, de Carlos Güiraldes; El Destino, de Juan Harguindeguy; …, del señor … C. Haydon; Negrete, de Eduardo …; Las Dalias, de A. …; La Piaza …; … establecimiento del señor Patricio Lambert; Santa Rosa, del señor Justiniano Ledesma; San Fernando, del señor Emilio Lernoud; La Punta, del señor Feo. V. …; …, del seño. Miguel A. Martínez de Hoz; San José, del señor José Mone…; La …, de P. F. Mozotegui; Villa María, de … Pereda; 13 de agosto, de los sres. Pereda Alvear Hnos.; La Primera Estancia, de M. R. Puchuri y Cía.; La Amistad, de Domingo Diacho; San Martín, de J. …; La Oriental, de Justo C. Saavedra; …, Patricio A. Smith; …, de John E. Scott; La Campana, …; San Gregorio, … Villafañe e hijos; La Margarita, …; … Wilson; La Es…, … Zubiaurre y San …; … La exposición … de febrero … las ventas los … en nuestra casa, Florida 2.. … Comisión a cargo de los compradores.—Adolfo Bullrich y Cía. …

LINCOLN y ROMNEY Marsh … Selecto lote de 20 carneros … reputadas cabañas de Inglaterra … carneros Romney Marsh, de la … Quested, importados de … señor W. Candy, se rematarán
EL VIERNES 31 de enero, a las 2.30 de … nuestra casa, San Martín 254, … Comisión a cargo de … — Adolfo Bullrich y Cía.

LINCOLN PURAS por cruza. … puras por cruza, … borregas y corderitos, procedentes del establecimiento La Beatriz … F. C. Sud del señor Ger… se rematarán … San Martín … Comisión a cargo del comprador. … Adolfo Bullrich y Cía. e25

José M. de Yriondo y Cía.

LINCOLN DE SIDEY Y Poels. Selecto lote de 30 carneros Lincoln seleccionados en las principales cabañas de Inglaterra, figurando ejemplares premiados en la Exposición de Lincoln, importados por los señores Sidey y Poels, se rematarán.
HOY VIERNES 31, a las 4 de la tarde, en nuestro patio, Bartolomé Mitre … Pidan catálogos.—J. M. de Yriondo y Cía.

LINCOLN DE ETCHEVErry. … carneros Lincoln de dos dientes lana entera, hijos de importados, procedentes del establecimiento La Unión, de … Juan Etcheverry.
HOY VIERNES 31, a las 3 de la tarde, se rematarán en nuestro patio, B. Mitre …, donde se exhiben.—J. M. de Yriondo y Cía.

LINCOLN A GALPON — 10 carneros Lincoln a galpón lana entera y media lana, hijos de importados, procedentes del establecimiento San Martín, en …, F. C. S., del señor Miguel …
HOY VIERNES 31, a las 3 y 30 p. m., se rematarán en nuestro patio, B. Mitre 535, donde se exhiben.—J. M. de Yriondo y Cía. …29

Santiago E. Pippo y Cía.

EN VILLARS — PARTIDO … EL VIERNES … de febrero a la 1 … remate de haciendas generales … novillos, vaquillonas … para cría, vacas gordas … informes a los señores … Viamonte 1328, U. T. …

Norberto Bastanchuri

121 REMATE FERIA DE haciendas generales. En Marcos Paz, F. C. Sud.
EL SABADO 1.o de febrero a la 1 p. m. (tanque …), 1.660 vacunos, 160 lanares, … 150 novillos Durham de 2 … años en lotes, 450 novillos y terneros … de partida, 75 vacas Durham con … crías al pie; 25 vacas lecheras Durham con 25 crías al pie, 10 vacas gordas para matadero; 60 vaquillonas timberas preñadas de 1 1|2 a 2 años; 50 vacunos al corte, 3 toritos puros por cruza, origen de la cabaña San Blas, 100 lanares gordos para matadero, varios caballos de tiro y silla. Por más datos e informes o pedidos de local a mi escritorio en Marcos Paz U. T. 8 … N. Bastanchuri. v1f

JULIO L. PEÑA Y CÍA.

HACIENDAS EN TANDIL— Inauguración de nuestra sucursal, primer remate-feria.
EL MARTES … de febrero, … haciendas anotadas en la fecha … pedido de local y otros datos, dirigirse a nuestro representante en Tandil, señor H. G. Peña o a nuestra casa, en Buenos Aires Florida 470. v5

HACIENDAS en Tres Arroyos Inauguración de nuestra sucursal, primer remate-feria.
EL VIERNES 28 de febrero. Por pedidos de local y otros datos, diríjase a nuestro representante, señor … o a nuestra casa, en Buenos Aires, Florida 470.—Julio L. Peña y Cía. v5

HACIENDAS en RAFAELA EL MARTES 18 de febrero, … anotado hasta la fecha … Por pedidos de local y otros datos, dirigirse al señor Andrés Pourailly, Rafaela o a nuestra casa, Florida 470, Bs. Aires. v4

HACIENDAS en Balcarce — … remate-feria. Haciendas anotadas hasta la fecha … más de 4.000 … Por pedidos de local y otros datos, diríjase a nuestro representante en Balcarce, señor … o a nuestras oficinas, en Buenos Aires, Florida 470. v5

Grippo y Bollón

120 — YEGUARIZOS — 120 EL DOMINGO 2 de febrero … 2 p. m. remataremos en … Prack …, lo que a continuación se detalla … v2

22 EXTRAORDINARIOS POtros Clydesdale de … años, … puros por cruza, … del establecimiento … Miguel … de Duggan; 15 potros percherones, … negros, muy especiales, marca Videla Dorna; 12 potros cuarterones de …, buena clase, marca Duggan, … de gran alzada, … marca Videla Dorna, … muy sobresalientes de 4 a 5 años de edad, marca Duggan, … yeguas … especiales en clase misma marca, … yeguas y caballos de …, varios caballos … de prueba, carros, … nes, etc. v2

2 CHATAS DE CAJON NUEvas con 6 sobresalientes … a toda prueba y … nes.—Grippo y Bollón.

Pedro Marzano y Cía.

9.o REMATE ESPECIAL EN Pilar, F. C. P. y F. C. C. B. A.
EL DOMINGO 2 de febrero a las 2 p. m. Procederemos a la venta … propiedad del señor José Z. … de 321 cabezas … 60 terneros, … vacas preñadas …, 40 vaquillonas servidas de 2 … 25 novillitos; 20 terneros de 1 a 1 1|2 año; 1 toro Durham puro por cruza …

Pedro S. Cueli

EN NAVARRO, F. C. S. y C. G. B. A. 940 vacunos … novillos
EL DOMINGO 2 de febrero … p. m. daré el 63 remate … en general, teniendo … vacunos, incluso 500 … suspendería por … a mi escritorio … o a mi representante … señor Aquilio H. … Pedro S. Cueli. v1f

A. R. Navarro y Cía.

HACIENDAS EN GENERAL Villegas, F. C. O. en las instalaciones de la Sociedad Rural.
EL MIERCOLES 5 de febrero a las 2 p. m. 3.500 vacas y vaquillonas, inclusive … cabezas de alta mestización y gran estado, marca líquida del establecimiento …, de estancias y colonias Walker, cuyos detalles publicaremos en breve. Comisión 2 o|o a cada parte. Por datos e informes ocurrir a nuestros escritorios en General Villegas o Buenos Aires, Sarmiento 7.., segundo piso.—A. R. Navarro y Cía. v4f

Riviere y Arrieu

EN LA ESTACION ALTONA F. C. S. efectuaremos un remate especial de haciendas con el concurso de varios hacendados de la zona para … campo
EL JUEVES 13 de febrero a las 2 p. m., … ya anotados

1.500 vacunos 1.500

2.000 lanares 2.000

Próximamente … 2 o|o a cada parte. Por datos y consignaciones a nuestros escritorios … Cacharí o Sarmiento 643, Buenos Aires.—Riviere y Arrieu. v4

Zabalo Hnos.

9.o REMATE FERIA — EN Lobos, F. C. S. 1200 vacunos incluso 730 …
EL DOMINGO 2 de febrero de 1919, a las 12 m. daremos en Lobos, F. C. S. en nuestras instalaciones el 9.o remate feria de haciendas en general, teniendo anotados hasta la fecha 1.200 animales vacunos, según detalle siguiente: … novillos 2 y 3 años buena clase y estado, 400 novillos 1 1|2 y 2 años buena clase y estado; 25 novillos machos 1 1|2 años buena clase y estado, 66 novillos … 2 años; 40 novillitos 1 año, … terneros, 54 vacas gordas, 40 vacas carne gorda, 40 vacas secas buen estado, … vacas … buen estado y … 100 vaquillonas de 1, 1 1|2, 2 y 2 1|2 años buena clase y estado, 35 terneros … destetados y 4 toros. El remate tendrá lugar aunque llueva. Por más datos a nuestro escritorio en Lobos, U. T. … Zabalo Hnos. v1f

Pedro y Antonio Lanusse

EN HUINCA RENANCO, F. C. P. 3.000 vacunos … de 1 1|2 a 2 1|2 …
EL MIERCOLES … en nuestras instalaciones en Huinca Renancó … debidamente clasificados … siguiente detalle: 22 … buen estado para … mestizos Durham … la marca, mochos … Durham de 1 1|2 años … invernada; 135 vacas … 570 vacas mestizas … estado, 130 vacas … crías al pie, … de 1 1|2 a 2 1|2 años … Comisión 2 o|o a cada parte … nuestro escritorio … a nuestros representantes señores … y Brenner.—Pedro y Antonio Lanusse, Belgrano 836. v31 … 200 novillos … 3 años, … 3 años, 300 novillos 2 años … Por informes a nuestro escritorio y en Las Flores, a nuestro representante, señor … Pedro y Antonio Lanusse, Belgrano 836. v31

2.100 NOVILLOS MESTIZOS Durham, de 2 1|2 … lotes de sola marca … encuentra en muy … gorda, venderemos …
EL DIA 13 de febrero, … nes del señor R. … de y de acuerdo al siguiente detalle: 200 …

EN VILLA MARIA, F. C. C. A. Pcia. Sta. Fe.
EL MARTES 18 de febrero realizaremos nuestro remate mensual de haciendas. Por pedidos de local e informes dirigirse a nuestro escritorio en ésta, o a nuestro representante en Villa María, señor Fernando de Marotte.—Pedro y Antonio Lanusse, Belgrano 836. v31

EN BAHIA BLANCA—1500 vacunos y 5.000 lanares.
EL MARTES 11 de febrero, efectuaremos nuestro próximo remate de haciendas. Por pedidos de local o informes, dirigirse a nuestro escritorio en ésta o en Bahía Blanca, a los señores P. y A. Lanusse y Olaciregui y Pedro y Antonio Lanusse, Belgrano 836. v31

MUEBLES Y MERCADERIAS EN GENERAL

Furst Zapiola y Cía.

FRENTE A "LA NEGRA". —Manzanita excepcional. Bulevar Pavón núm. 320. — Con frente al frigorífico La Negra, a la estación Avellaneda, F. C. S. y a 3 cuadras del puente Barracas y de la Av. General Mitre. Mide 33 varas de frente al bulevar Pavón con adoquinado pago y tranvía eléctrico, por 58 varas a Asunción. 37.58 varas a 2 a Asunción y 14 varas a la calle de Maipú. — Base definitiva pesos 18.000. Tiene algunas construcciones de material vereda, cerco, etc. Recomendamos su visita, pues difícilmente podrá encontrarse nada más adecuado para barraca, fábrica, industria, depósito, etc.

EL JUEVES 6 de febrero a las 4, en nuestra casa Reconquista 434, donde pueden solicitarse planos detallados.—Furst Zapiola y Cía. v31

QUINTA EN ADROGUE Y 3 terrenos. Bulevar César Amenedo esquina bulevar Necochea. Dista 9 cuadras de la estación Adrogué, y 4 de la estación Turdera, F. C. S. Su edificación es antigua, pero factible de reformarla con provecho, pues es muy amplia. Consta de 9 habitaciones, cochera, cocina, horno, w. c., pozo con bomba [illegible]. El terreno mide 83.05 varas a Necochea por 64.11 v ras a Amenedo. Superficie 3.283 varas. Los lotes están ubicados en la misma manzana y miden desde 287 a 510 varas. Base real de la casa quinta pesos 7.500. Los terrenos sin base.

EL JUEVES 6 de febrero a las 4, en nuestra casa Reconquista 434. Visítese, es conocida por de Ottone. Soliciten planos.—Furst Zapiola y Cía. v31

Enrique D. Lagos

345 San Martín 345

CAMPO EN EL DESLINDE de Dorrego y Pringles. Sobre el arroyo Indio Rico y próximo a las estaciones Irene y Aparicio, F. C. S. La fracción designada a nombre de don Miguel Labarrague en el plano catastral. [illegible] hectáreas en fracciones de 160 a 1.000 con opción y libre de arrendamiento. Orden terminante de liquidar con la base de pesos 50 la hectárea, pagaderos 50 o|o al contado y el resto a 2 o 4 años de plazo con garantía hipotecaria, y el interés de 6 o|o anual por semestres adelantados, pudiendo el comprador optar por el plazo indicado a uno o u otro, término o mitades de 25 o|o. La ubicación excepcional de este campo en la zona de 3 Arroyos tan favorablemente conocida y las condiciones de su venta son la mejor ponderación sobre el interesante negocio que ofrezco.

EL SABADO 22 de febrero a las 3 p. m. en el hotel Puchuru, de 3 Arroyos. Los títulos son perfectos, debiendo otorgarse las escrituras por los escribanos Alejandro y Horacio Ferrari (Sarmiento 643) y la posesión de los lotes por el ingeniero D. Adolfo Arcansol. En el acto del remate exigiré el 8 o|o a cuenta del precio y el 2 o|o de mi comisión como es de práctica. Otros informes y planos a mis oficinas en Buenos Aires San Martín 345.—Enrique D. Lagos. v1f.

Rufino de Elizalde y Cía.

EN ARRECIFES — RICA fracción de 251 hectáreas, a 3 leguas de la estación La Luisa, a 5 leguas de Capitán Sarmiento y Arrecifes, alambrado en todo su perímetro, campo especial para agricultura y ganadería. Base, $ 250 la hectárea. Podrá convenirse una hipoteca de $ 150 por hectárea a 5 años de plazo y 8 o|o de interés anual.

EL MIERCOLES 12 de febrero, a las 3 p. m., en nuestra casa, San Martín 241. Este campo es sin desperdicio alguno, de gran rendimiento, por lo excelente de sus tierras y la bondad de sus aguas. Contiene una población de material de 2 piezas y techo a dos aguas, cocina y otras dependencias, existiendo, además, un pequeño galpón de hierro galvanizado y un pequeño potrero de alfalfa, de 5 hectáreas en muy buenas condiciones. Linda al NE. con Miguel Casey, al SO. con herederos de M. Casey, al SE. con Honoria Mac Longhlin y al NO. con Mac Donagch (hoy Sánchez hermanos). Los interesados deben visitarlo. Por planos e informes a nuestra casa, San Martín 241. El comprador que así lo desee, puede obtener una parte del precio, a plazos, a módico interés, arreglando previamente las condiciones en nuestro escritorio. e26

EN FLORES — PROVINCIAS Unidas entre Varela y Culpina, lindo terreno de amplias dimensiones en una situación de gran movimiento, a 2 cuadras del subterráneo. Base pesos 12.000.

EL DOMINGO 2 de febrero a las 4 p. m. en el mismo. Sus dimensiones de 20 por 70 varas igual 14.000 varas cuadradas, permiten implantar una gran fábrica, industria o un gran edificio de departamentos para obtener una buena renta. Seña 8 o|o. Comisión 2 o|o. Informes, San Martín 24. e28

EN CATAMARCA — 8.317 hectáreas en el departamento de Capayán, a 10 kilómetros de las estaciones Carranza, Chumbicha, F. C. C. y de Capayán, F. C. Argentino del Norte. Base pesos 6 la hectárea.

EL MIERCOLES 12 de febrero a las 3 p. m., en nuestra casa San Martín 241. Este campo, conocido por Humita, con muy buenas tierras aptas para la producción de alfalfa con buenas aguas a 15 y 20 metros de profundidad tiene monte de quebracho y algarrobo blanco. Seña 8 o|o. Comisión 2 o|o. Informes y planos a nuestra casa San Martín 241. e30

BILLINGHURST 1685 — UNA cuadra de la avenida Santa Fe, [illegible] y confortable, estilo moderno en barrio aristocrático y desocupada para pasar a habitarla. Base 12.000 pesos [illegible] acordadas.

EL DOMINGO 9 de febrero a las 4 p. m. en la misma. Terreno de [illegible] 22 varas 70, con un edificio [illegible] ciones, baño, cocina [illegible] comodidades, 2 patios, [illegible] pintería de cedro [illegible] sos de yeso, pisos [illegible]. Los interesados deben [illegible] a. m. y de 2 a 6 p. m. Seña 8 [illegible] sión 2 o|o. Informes San Martín [illegible]

Vicente P. Cacuri

CABABOBO 351 — UNA vivienda llena de interesantes [illegible] mucho aire, luz y sol. [illegible] na, a todo costo, acertadamente [illegible] da, y con numerosos [illegible] to. Es como para gente [illegible] frutar las ventajas de [illegible] fort moderno. Allí [illegible] imponderable ubicación [illegible] ta de sala, escritorio [illegible] dormitorios altos [illegible] cubierto, amplio baño [illegible] lado, galería, [illegible] pendiente [illegible] buen gallinero, [illegible] jardín con adornos rústicos [illegible] prichosa fuente [illegible] rados, cloacas, [illegible] frente, y otros detalles [illegible]. Base insignificante [illegible] ciones liberales [illegible] a tres años, bajo interés [illegible]. Esta interesante propiedad [illegible] cuadras de Rivadavia [illegible] a un notable bulevar [illegible] das y al lado de [illegible] selecto. Paraje alto y [illegible] 49 combinación subterráneo [illegible] 88, 48, 42, 43, 45, 2, [illegible]

EL DOMINGO 2 de febrero a [illegible] Alli.—Cacuri.

FRAY CAYETANO 1077 Y Gaona. Base 8.900 pesos [illegible] dulas. Una casa nueva [illegible] derno. Muy elegante [illegible] muy barata y fácil pago. [illegible] dormitorios, comedor, [illegible] sólida, terraza, jardín y [illegible] trada, carpintería de [illegible] nas, celosías de hierro y [illegible] talles de valor. Mide [illegible] do pago, electricidad y [illegible] Tranvías 89, 99 [illegible] rrío. Venta resuelta [illegible]

EL DOMINGO 2 de febrero a [illegible] Alli.—Cacuri.

RIVERA, URIARTE 1075 Base pesos 3.900, con [illegible] casita. Es chica pero tiene [illegible] dades. Dos piezas grandes [illegible] frente imitación piedra [illegible] quinado pago. Buen edificio [illegible] sos (540 anual). Al [illegible] ches tranvías. Compren [illegible]

EL DOMINGO 2 de febrero [illegible] Alli.—Cacuri.

BELGRANO — Gran RENTA —Sucre 1136 y Blandengues [illegible] de la estación del F. [illegible] trico, línea Tigre [illegible] A 2 cuadras de [illegible] dra tranvías [illegible] por 66. Salón negocio [illegible] losias metálicas, sótano [illegible] comedor, baño y dependencias [illegible] tamentos [illegible] cipales, baño y todas [illegible] tano. Hay celosías, frente [illegible] buena carpintería [illegible] tería de hierro [illegible] sc. $ 12.500. Se [illegible] 200 $, o sean 2.400 anuales [illegible] lo vale más!

EL DOMINGO 2 de febrero [illegible] Alli.—Cacuri.

RENTA 11 o|o CEDULAS Altos y bajos, para vivir [illegible] situación atrayente: Caracas [illegible] Convención y Directorio [illegible] bajos, muy bien construidos [illegible] 3 habitaciones principales [illegible] más baño, cocina, pieza para [illegible] más detalles y dependencias [illegible] materiales son de lo mejor. Adoquinado pago, electricidad y aguas corrientes. Base pesos 31.000 incluso 20.000 cédulas. Renta pesos 300 (3.600 anual). Se [illegible] frente a este bulevar edificios modernos. La calle tiene arboleda y plazoleta en el centro y está iluminada con grandes focos de luz eléctrica. El terreno mide 16 por 50. Es un negocio que agrada y conviene. Sub terráneo y muchos tranvías. Son dos casas independientes.

EL DOMINGO 2 de febrero a las 5 [illegible] Alli.—Cacuri, (Rivadavia 827). v2

JULIO L. PEÑA Y CIA.

EN ARRENDAMIENTO — 10.395 hectáreas de campo flor, en Córdoba, departamento Juárez Celman; pedanía [illegible], con grandes mejoras y divididas en 5 lotes [illegible] en región agrícola ganadera, por excelencia. A legua y media de las estaciones La Carlota, Barreto y Funes y a 30 cuadras de la estación Olmos. Por cuenta y orden de don Antonio Muñiz Barreto. Es tierra apta para todo destino, [illegible] de primera calidad, existiendo [illegible] tres surgentes de 280.000, 180.000 y 248.000 litros por hora, con cañerías en todo el campo.

LOTE 1.—Estancia principal. 3.278 hect. divididas en 5 potreros. Buena casa habitación amueblada, de 7 piezas, baño, despensa, cocina, etc.; para servicio con dos piezas [illegible] de peones con cocina y 4 piezas, garage, galpón, ramada y palenque de línea y madera dura, manga y corral completo, extendido parque de 17 hectáreas, monte frutales, pileta de natación, otro monte de 25 hectáreas de frutales, pozo con tanque de 25.000 litros y 12 metros de altura, etc.

LOTE 2.—Son 3.367 hectáreas, divididas en 11 potreros, [illegible] alambrados de siete hilos. Tiene [illegible] de material de 3 piezas, 7 aguadas, molinos, bebidas, con flotantes, tanques, etc.

LOTE 3o.—2.609 hectáreas, con 450 hectáreas alfalfadas, divididas en 4 potreros. Tiene puesto de material, aguadas, etc.

LOTES 4 y 5. Tienen 445 y 694 hectáreas respectivamente. Dan frente al río Cuarto y han estado dedicadas a agricultura.

CONDICIONES [illegible] base del arrendamiento es de $ [illegible] a hectárea al año, contrato de seis años. Los interesados deberán concurrir a nuestra casa con anterioridad a la fecha del remate, para suministrar referencias y imponerse de las cláusulas del contrato, que será extendido por ante las oficinas del escribano don Nicanor Repetto, Avenida de Mayo 760.

EL VIERNES 14 de febrero, a las 3, en nuestra casa, Florida 470 (Bs. As). Para inspeccionar el campo dirigirse a la estación La Carlota al Sr. Juan Ross, quien facilitará los medios. En el acto del remate exigiremos 5 o|o como seña y a cuenta de precio, que se deducirá del pago del primer semestre, y el 2 o|o de nuestra comisión sobre el importe del arrendamiento, por todo el término del contrato. Soliciten planos, datos y fotografías en nuestra casa, Florida 470.—Julio L. Peña y Cía. v31

Juan A. Rúa

AVISOS NUEVOS

RENTA EL 15 1|2 o|o

LAS ELEVADAS RENTAS... No [illegible] mayor inversión [illegible] presenta una propiedad [illegible] Garay 2201|9 [illegible] el 15 1|2 [illegible] 16.602 pesos fijados [illegible] por cual [illegible]

PASADO MAÑANA [illegible] Allí Juan A. Rúa. 1p

CASAS

Av. GARAY 2201|9 esq. Pasco —Negocio [illegible] $ 8.000, a plazos. [illegible] vs. Ad. corpus. [illegible] sótano [illegible] chica y 2 en altos, cocina [illegible] carpintería cedro, [illegible] cloacas, aguas [illegible] pagados. Renta $ 140. La importancia de su ubicación, es [illegible] lo mejor del Sur, donde se proyecta la buena renta y es muy [illegible] al frente a todo [illegible] Visítese.

EL DOMINGO 2 de febrero, a las 5.30, en la misma. Datos, Av. de Mayo 565-72, Juan A. Rúa. Rte. 6397. v31

CASA POR mensualidades — [illegible] hogar. Al [illegible] $ 99 [illegible] contado [illegible] Bompland 20 varas por 12 [illegible] Ad corpus. Jardín a frente, 2 dormitorios, comedor que cuadra, cocina, [illegible] 2 galpones. Galería, [illegible] pintoría, pisos [illegible], mármol, gas, aguas [illegible] Parra, frutales. Adoquinado y luz eléctrica. Dista 1 cuadra de Av. Rivera, con varias líneas de tranvías, combinación subterráneo. Visítese.

EL DOMINGO 2 de febrero, a las 4, en la misma. Datos, Av. de Mayo 565-72, Juan A. Rúa. Rte. 6397. v31

Av. S. MARTIN y Dungeness —Año 1320, mirando a la avenida citada. Base, $ 6.000, incluídas 2.000 cédulas que el comprador tomará a la par, devolviendo lo amortizado (5 servicios 53 $). Propiedad construida en cal, 10x35 o 25 v. Ad corpus. Verja mampostería y hierro y jardín al frente, 2 amplios dormitorios, comedor que cuadro, 2 habitaciones más, baño, pieza de servicio, cocina y w. c., marquesina, buen carpintería, patios y vereda mosaico, aguas corrientes, luz eléctrica. Adoquinado pago. Renta $5 $. Tranvías por la Av. San Martín y Dungeness. Visítese.

EL DOMINGO 2 de febrero, a las [illegible] en la misma. Datos Av. de Mayo 565-72. Juan A. Rúa. Rte. 6398. v31

CASA EN VILLA URQUIZA —Alegre, amplia y cómoda. Base 4.000 $. A plazos. Venta resuelta por división de condominio. Andonaegui 1936, entre Juramento y Echeverría. 11x50.53 vs. Ad corpus. Jardín al frente y costado, 2 dormitorios, comedor que cuadra, baño, despensa, 1 pieza chica, cocina y w. c., fondo, gallinero, etc. Galería, carpintería de cedro, cielos rasos de yeso, [illegible] corrientes, etc. Renta 40 $. A 4 cuadras de estación V. Urquiza y de Av. Triunvirato con tranvía Lacroze y [illegible] de 96 por Mosconi. Paraje pintoresco, de chalets y casas quintas, apropiado para la estación veraniega. Adoquinado, etc. Visítese.

EL DOMINGO 2 de febrero, a las 5, en la misma. Datos, Av. de Mayo [illegible] 6411. v31

En BELGRANO. Base 3.800 $ —Amplia casa, 10x35 vs. Ad. [illegible] fondo y frutales. Olazábal 2046, entre Plaza y Holmberg. Buen edificio de [illegible] te, 2 dormitorios, baño, cocina [illegible] galpón. Galería, buena carpintería, pisos de tea, patios baldosa, aguas corrientes, [illegible] cos de pared, etc. Lindo barrio [illegible] quintas y bonitos chalets. Luz [illegible] adoquinado. Tranvía 56 a [illegible] Acha y 5 de estación Coghlan. Visítese.

EL DOMINGO 2 de febrero, a las [illegible] en la misma. Datos, Av. de Mayo [illegible] Juan A. Rúa. Rte. 6411.

Vendida particularmente.

BASE $ 1.000 y 12.000 cédulas [illegible] acordadas. Lujosa y moderna [illegible] apropiada para médico [illegible] B. H. N. en $ 26.500 y que [illegible] sobre la base. Av. Gaona 2[illegible] Miñay. Construcción en cal [illegible] de hierro), 10x37 [illegible] Artística frente, piedra [illegible] calle hierro forjado, sala [illegible] y persianas; zaguán [illegible] habitaciones, comedor [illegible] baño, cocina, w. c., a habitaciones [illegible] cocina, terraza. Lucernarios [illegible] magníficas viviendas, galería [illegible] celosías, pisos pino tea [illegible] gas, luz eléctrica, [illegible] aguas corrientes, adoquinado [illegible] líneas de tranvía al frente [illegible] Llave en mano o [illegible] Visítese.

EL DOMINGO 2 de febrero [illegible] la misma. Datos Av. de Mayo [illegible] Juan A. Rúa. Rte. 6413.

Domingo Marotta

BASE pesos 2.000 A PLAZO. [illegible] en Talleres, F. C. Sud [illegible] frente a la estación y [illegible] piezas grandes [illegible] patio baldosado [illegible]

EL DOMINGO 2 de febrero [illegible] Rioja 1980. v1f

Antonio Rotondaro

JUDICIAL — CASA CALLE [illegible] 4643 entre Arias y Pérez [illegible] número 21 de [illegible] metros [illegible] por 42.28 en el costado [illegible] SE. [illegible] de lo civil [illegible] Canepa [illegible] cobro de pesos [illegible] secretaría de [illegible] Base pesos 2.100 m|n.

EL DOMINGO 2 de febrero [illegible] a las 5.30 [illegible] comprador [illegible] precio y el 2 o|o de mi [illegible] Reconquista 371. U. T. [illegible]

JUDICIAL — CASA CALLE Tres No. 455, entre Mer [illegible] a la sucesión [illegible] Mide 8 metros [illegible] por 9.52 de fondo [illegible] 34 por el costado [illegible] Base, $ [illegible] por el señor Juez de [illegible] Adolfo Casabal [illegible] Ferro en doña Magda [illegible] sobre cobro [illegible] ante la secretaría a [illegible]

EL DOMINGO 2 de febrero [illegible] la tarde, sobre [illegible] más el [illegible] de mi [illegible] comprador. Más datos [illegible] Reconquista 371. U. T. 59 [illegible] secretario. e24

Roque Buireo

[illegible]

JUDICIAL — EN [illegible]

[illegible]

CHACRITAS [illegible]

QUINTAS [illegible]

LOTES [illegible]

[illegible] en las oficinas de [illegible] 346 capital federal. 1p

Casares Hnos. y Diehl

EN LA PAMPA — 1.800 hectáreas en 2 lotes, [illegible] la estación General Manuel J. Campos, F. C. Pacífico, lote 14 de la sección [illegible] fracción C. del territorio nacional de La Pampa. Tierra de muy buena clase apta [illegible] agricultura [illegible] contrato [illegible] de febrero, con oferta al [illegible] $ [illegible] m|n por h. al año. [illegible] hectáreas alfalfadas, siendo en su mayor parte campo alfalfado, agua dulce [illegible] los 3 [illegible] metros. La fracción [illegible] linda con: Junto [illegible] con el doctor F. Larrea [illegible] Matilde Campos de [illegible]. Este con Samuel Tetoch [illegible] con Elena C. de Tornquist y Manuel F. Campos. La venta se realizará en dos lotes de una superficie de [illegible] 50 centiáreas, y [illegible] hectáreas, [illegible] 70 centiáreas. Base de venta, $ [illegible] la hectárea: mitad al contado y mitad a un año de plazo, con [illegible]

EL VIERNES 7 de febrero a las 3 p. m. en nuestra casa, Sarmiento 357. Buenos Aires [illegible] estación General Manuel J. Campos, F. C. Pacífico, diríjanse [illegible] posesión [illegible] febrero. Títulos perfectos [illegible] en nuestras oficinas [illegible] del acto del [illegible] seña [illegible] de nuestra comisión [illegible] Casares Hnos. y Diehl.

CHACRAS en GUATRACHE a [illegible] divididas en 40 [illegible] La Pampa, [illegible] y a [illegible] leguas de Guatraché F. C. Pacífico. [illegible] El campo [illegible] Tierra de muy [illegible] a agricultura y ganadería [illegible] en abundancia [illegible] D. A. Pizarro [illegible] Este con S. Pérez [illegible] Mercedes Peña, por el [illegible] Arzateguy, por el Oeste con [illegible] venta [illegible] hectáreas, siendo la mayoría [illegible] hectáreas, con opción [illegible] base [illegible] la hectárea, importe pagadero [illegible] contado [illegible] mitad a [illegible] dos años de plazo, con 6 o|o de [illegible] compradores que lo deseen un préstamo sobre estas tierras en cédulas del Banco Hipotecario Nacional a [illegible] contado, se les deducirá el 6 o|o sobre la [illegible] del importe de la compra. El campo queda libre el [illegible] de marzo próximo [illegible] posesión se dará inmediatamente después de la escrituración, la que deberá hacerse por ante el escribano Sr. [illegible], Avenida de Mayo 634. [illegible] Para visitarlo por estación Guatraché, F. C. Pacífico, dirigiéndose en el [illegible] Sr. Pastor Rumi. El remate se realizará

EL JUEVES [illegible] de marzo a la [illegible] en Guatraché, F. C. Pacífico, en el hotel frente a la estación. Títulos perfectos [illegible] planos detallados por correo a petición [illegible] nuestras oficinas, Sarmiento 357, para [illegible] una vez listos. Los compradores entregarán en el acto del remate el 8 o|o de seña a cuenta de precio y el 2 o|o de nuestra comisión.—Casares Hnos. y Diehl. v19

AL SUR DE ROSARIO, 2.900 hectáreas en 116 lotes, con cédulas. El Carmen de Areco, [illegible] uno de los mejores campos de la zona Sur de la provincia de Santa Fe. Sobre la estación G. Bogado del F. C. Córdoba, a poca distancia de Godoy, F. C. [illegible] Argentino, a media hora del puerto Villa Constitución y una de Rosario. 2.900 hectáreas en 116 lotes cuyas superficies varían entre 18 y 46 hectáreas. Base de venta pesos 450 m|n. la hectárea, importe pagadero mitad al contado, mitad en cédulas del Banco Hipotecario Nacional a 33 años de plazo y 6 o|o de interés, préstamo gestionado y que acordará el Banco a los compradores que así lo deseen. El excedente entre la base y el precio de venta a un año de plazo, con 6 o|o de interés.

EL SABADO 8 de marzo a la 1.30 p. m. en la ciudad de Rosario en la casa de remates de los señores Lejarza, Gaona y Sonoza, Córdoba 958, Rosario [illegible] Próximamente [illegible] los completos [illegible] a disposición de los interesados en nuestras oficinas Sarmiento 357, o en la casa de los señores Lejarza, Gaona y Sonoza, Córdoba 958, Rosario.—Casares Hnos. y Diehl. v1m

Florentino Pontiroli

Oficina Cevallos 270. U. T. [illegible] Libertad

POR QUIEBRA — VENDERE en pública subasta.

EL DOMINGO 2 de febrero de 1919 a las [illegible] p. m. en mi oficina C[illegible]

PROPIEDAD EN VILLA [illegible] URQUIZA. [illegible] mitad proindivisa de [illegible] calle Pacheco número 3150, edificada en [illegible] de 8.88 [illegible] 2 metros. Consta [illegible] amplias habitaciones y una pieza de [illegible] 3 metros [illegible] w. c., galería [illegible] bien edificado [illegible] portón de hierro con [illegible] puertas y [illegible] mármoles, [illegible] de agua [illegible] presión de [illegible] interesados podrán [illegible] venta pesos 4.100.

TERRENO EN VILLA [illegible] Parroquia de Belgrano [illegible] con frente a la Av. [illegible] entre las de [illegible] San Andrés [illegible] por 37.01 metros [illegible] ideal para [illegible] edificio [illegible] Base de venta pesos 1.850. Se hace [illegible] por afirmado [illegible] de la seña, carga [illegible] servicios [illegible]

TERRENOS EN EL [illegible] SUR [illegible]

[illegible] 12.99 por 17 [illegible] 20.31 por 17 [illegible] 2.437 metros [illegible] cuadrados aptos [illegible] galpones [illegible] Base de [illegible] hipoteca [illegible] Exigiré en el [illegible] y 2 o|o de comisión [illegible] Escrituras por [illegible] Barmandrá [illegible] en mi oficina [illegible] Jaime Giralt [illegible] 467, Mitre. e28

MUEBLES Y MERCADERIAS EN GENERAL

José Serrao y Cía.

ALMACEN

HOY a la 1 p.m.

MONROE 2699

Informes: Castillo [illegible]

JOSE SERRAO y Cía. 1p

Antonio Silva y Cía.

ALMACEN IMPORTANTE — Moreno 901, por cuenta [illegible] su dueño.

EL DOMINGO 2 de [illegible] 1919 a [illegible] remataremos [illegible] existencias [illegible] de un gran surtido en [illegible] vas, legumbres, azúcar, [illegible] mostrador de estaño, [illegible] balanza 2 platos, armazón [illegible] 500 kilos [illegible], batería [illegible] y todo cuanto contiene [illegible] mos [illegible] del remate [illegible] cargo del comprador [illegible]. Más datos a nuestro escritorio [illegible] E. Unidos 500.—A. Silva y Cía. v1

Guerrico y Williams

3.000 LAMPARAS ELECTRICAS Philips en cascos de [illegible] con 600 piezas cada uno, de 25 [illegible] 220 volts. Se venderán por cuenta de seguros y en lotes que pueden interesar a particulares y comerciantes.

EL LUNES 3 de febrero a las 4 de la tarde en B. Mitre [illegible] comisión 10 o|o.—Guerrico y Williams. e31

Angel Valsechi y Cía.

MOBLAJE

HOY, A LAS 3 P. M., PASO 41 por desalojo [illegible] taré todo el regio [illegible] casa, sin base y venta forzosa [illegible] plano concierto, caja bronce [illegible] sala dorado, gran espejo, [illegible] brocato, cuadros, pedestales, [illegible] y bronce, arañas, jarrones en [illegible] fayances, mármoles, etc., [illegible] adornos, etc., escritorio [illegible] cuero 3 piezas, sillón, [illegible] caoba, marquetería y bronce [illegible] roble, etc., regios comedores [illegible] chifonier y [illegible] de desarmar [illegible] loza y cristal, carpeta, [illegible] buena araña, adornos [illegible] vestíbulo, porcelana, reloj, y otra [illegible] objetos. Esta tarde a las 3. [illegible] 1p

Enrique Rayces

EN

Bahía Blanca

v31

LOS GALPONES y ASERRADERO de los señores D. Moyer y Cía. (en liquidación), en puerto Ingeniero White, Bahía Blanca.

EL SABADO [illegible] de febrero a las 3 p. m., sobre los mismos, sin base, al contado, remataré los galpones levantados en terreno arrendado al F. C. Sud hasta el 31 de diciembre de 1920, con derechos, en dos lotes: 1o. un grupo de tres galpones, casilla escritorio y casa-habitación, construcción de hierro y madera (con madera) 2o. un grupo de un galpón depósito y dos galpones de aserradero, construcción de hierro y madera (abulonados) y casa, 1 motor, caldera, habitación para el mecánico, edificada en material; y en cincuenta lotes toda la maquinaria con sus accesorios del aserradero. Comisión, 6 [illegible] en los galpones y 10 o|o en la maquinaria. Por detalles e informes, dirigirse al martillero, Buenos Aires 737, Bahía Blanca.—Enrique Rayces. v31

Eugenio Lasala y Cía.

*¡HOY! ¡HOY! BAR, HO*tel, [illegible] mesas [illegible] armazón, mostrador, [illegible] heladera, ventiladores, camas, guardarropas, espejos, aparadores, mesas de luz [illegible]

HOY sin base, Viamonte 1665. 1p

¡HOY! ¡HOY! COMER[illegible] cantes, divisiones [illegible] compuesto 50 piezas, máquina [illegible] heladeras, colores, parantes, [illegible] muestrario, vestre.

HOY, HOY, Victoria [illegible] —Lasala y Cía. 1p

Arzeno y Zerbo

TALLER DE AFILADOR — San Juan 3796, remataremos

EL DOMINGO 2 de febrero, a las 3 p. m. máquinas y útiles, [illegible] 2 HP. [illegible] piedras [illegible] correas, etc. Concurrir [illegible] Datos, C. Pellegrini 53, U. T. [illegible] Libertad. v2

REMATE QUINTIN ALFONSIN CALLE SARMIENTO 1646

HAY de TODO para TODOS negocios, instalaciones, muebles y útiles de confitería, hoteles, bar, restaurants, almacenes, chocolaterías, panaderías, pasquerías, cigarrerías, escritorios, fumaderías, tiendas, lecherías, etc. Sarmiento 1646.—Alfonsín. 1p

Adolfo Calvete

*RICO FLAMANTE MOBLA*je y consultorio de médico [illegible]. Por orden de su dueño que se ausenta a Europa, remataré el [illegible] consultorio que adorna la casa [illegible] Corrientes 1532.

EL DOMINGO 2 de febrero a la 1.30 p. m. Detalle: piano [illegible] Halle, regio juego comedor roble [illegible] bombé con sillas roble y marroquí [illegible] piezas, 1 ca carpeta mesa, porcelanas [illegible] grabados, adornos, [illegible] juego dormitorio roble [illegible] mesita avalada, juego sofá y sillones tapizados, guardarropas, cama hierro [illegible] colchones, y frazadas, etc. [illegible] roble cortina, libros, espléndida [illegible] vestíbulo roble maiolzo con perchero, [illegible] 5 piezas, otro juegulto sala, [illegible] tapizado, máquina coser Singer, flamante, aparatos para baños turcos completo, [illegible] caldera, muchos muebles sueltos, [illegible] alumbrado, plantas, [illegible] y artefactos eléctricos [illegible] casa, etc., etc. Consultorio con [illegible] lavatorio y otros útiles. Todo nuevo y en perfecto estado. En exposición el sábado de 9 a. m. a 7 p. m. [illegible] por ciento. Otros informes a [illegible] Avenida de Mayo 695.—Adolfo [illegible]

RUIZ MARCHESE Y CIA

Frente estación Retiro 1376 Paseo de Julio 1376

¡Aceite! ¡Tranqueras!
¡Chapas de cinc!

1p

*HOY — 62 CAJONES ACEI*te [illegible], 7 cajones sardinas, 15 cajones [illegible] 20 bolsas pasas de uva, 25 [illegible] 60 cajones [illegible] de azúcar, [illegible] 12 [illegible] 36 bolsas de [illegible] 24 cajones [illegible] 1p

HOY — 31 TRANQUERAS de [illegible] otros aguateros, [illegible] 7 tanques [illegible] 32 [illegible] varas [illegible] postes quebracho [illegible]

HOY — 980 CHAPAS DE [illegible] 9 y 10 pies, [illegible] 1.260 rollos de alambre [illegible] 12 1|2 y 14 [illegible] de 40 kilos, [illegible] canastos [illegible] 1p

*HOY — ¡1.500 BOLSAS! po*rotos, tape y salteños, [illegible] 22 bolsas azúcar [illegible] 160 cajones de [illegible] artículos. 1p

HOY — 30 DOCENAS DE [illegible] das, 18 guarniciones, [illegible] 30 lazos, [illegible] riendas, cabestros, [illegible] etc., 1.500 piezas de [illegible] norteamericano de [illegible] en lotes a voluntad [illegible] Seña 20 o|o. [illegible] Frente a la Retiro 1376 Paseo [illegible] Ruiz Marchese y Cía. [illegible] 1p

J. Vieta y E. Sierra

CASA DE ELECTRICIDAD [illegible] Tacuarí 291, remataremos [illegible]

MAÑANA SABADO 1.o a la 1.30 [illegible] gran cantidad de arañas, [illegible] artefactos, pendientes, [illegible] filtros, palanganas, [illegible] de todas clases, motores [illegible] buena máquina de escribir [illegible] estanterías, mostradores, [illegible] muebles [illegible] vista, recomendando no falta [illegible] terminante de vender por desalojo. Por más datos a nuestras oficinas H. Irigoyen 469. U. T. [illegible] Libertad.—J. Vieta y E. Sierra. 1p

Ramón Castaño

LECHERIA, CALLE GALLO [illegible]

HOY a las 5 p. m., todas las existencias [illegible] como seca, estantería [illegible] 25 metros [illegible] mesas, sillas [illegible] de leche, cafeteras, [illegible] luminoso y todo [illegible] a la hora del remate [illegible] Más datos a mi escritorio Rivadavia 1946. 1p

AYERZA CULLEN & SEOANE

Socios: Isaac Averza, Huberto Cullen Ayerza, Ramón M. Seoane

LOS LUNES Y JUEVES, A la 1 de la tarde, remate de comestibles, bebidas, ferretería, artículos rurales, tienda y mercería. En nuestra casa, Defensa número 183 al 193. perm.

A. BINAGHI y C.

*HOY! 1.500 metros caños hie*rro galvanizado [illegible] para desagüe, 86 chapas para [illegible] 1.20x[illegible] metros [illegible] 6 bebederos de hierro galvanizado y [illegible] 6 caños aguateros, 5 molinos, [illegible] de 2.000 litros, 82 baldes [illegible] para hacienda, [illegible] de alambre galvanizado liso y de púa, [illegible] para enfardar, 94 tranqueras de lapacho y madera dura varias medidas, 4.950 postes y medios postes de [illegible] garrobo, 18.500 varillas y varillones de hierro y madera, [illegible] estacas de ñandubay, 1.400 torniquetes, [illegible] chaneras, etc.

HOY VIERNES, a las [illegible] p. m. v31

*2.400 POSTES MADERA DU*ra 3x3 y 4x4 con [illegible] metros alambre tejido para [illegible] criadero y gallineros, nuevo y usado, [illegible] tones tejido, 2.400 [illegible] madera dura 1x6 para [illegible] y tablones madera [illegible] En lotes a opción.

HOY VIERNES, a las 2 p. m. v31

18 LONAS PARA PARVAS en buen uso de [illegible] de una consignación. [illegible] lotes [illegible] de los compradores.

HOY VIERNES, [illegible] v31

*FERRETERIA — 95 BARRI*cas [illegible] cobre [illegible] 200 tarros de pintura [illegible] 62 galones barniz, [illegible] varias medidas, [illegible] Excelsior, rastrillos, palas, [illegible] artículos que [illegible]

HOY VIERNES, [illegible] v31

¡PARA CONSTRUCCIONES! 650 metros de azulejos [illegible] 15x15 inglés, 65 banderolas [illegible] de 3 1|2 pies [illegible] w. c., 15 [illegible] 1.256, cielorrasos [illegible] usado, puertas, [illegible]

HOY VIERNES, a las 2 [illegible] se rematarán en [illegible] a la plaza [illegible] —A. Binaghi. [illegible]

M. ARDAIZ

DESPENSA IMPORTANTE. Santa Fe, 2210, remataré

EL LUNES 3 de febrero [illegible] en punto. Buen surtido [illegible] vinos, champagnes, [illegible] zones, vidrieras, portada, [illegible] muestrario, escritorio, heladera, registradora Nacional, cortadora, [illegible] balanza Toledo, báscula, ventiladores, molinillo, etc., etc. En breve detalles. Más datos, Talcahuano 557. U. T. 72 Libertad. v1

Ramos R. Alvarado

MOBLAJE

*HOY A LAS 2.30 DE LA TAR*de. Por desalojo, cobro de pesos, orden de vender, sin base, Victoria [illegible]. Todos los regios muebles y adornos: gran piano gran formato cruzado en bronce, un rico juego sala dorado, consola y espejo, mesa centro, bronce, columnas, [illegible] y bronces, pedestales, araña [illegible] riquísimo cuadro óleo, vitrina [illegible] terracota con luz, varios muebles y adornos [illegible] comedor, sillas búfalo, 5 piezas Rothschild, carpeta, araña, cuadros [illegible] reguladar, loza, cristal, metales, [illegible] columna mármol, bronce, espejo [illegible] café, carpeta y varios [illegible] regio dormitorio, marquetería [illegible] bronces, dosel, colchón lana, sillas [illegible] tellón, juego lavatorio metal [illegible] mesita, figura, lamparita eléctrica, araña 5 luces, una monada, otro dormitorio [illegible] colchón, sillas, guardarropa, máquina coser, cuadros óleo, varios muebles sueltos, otro juego vestíbulo, percha, cuadros, araña y demás. Comisión 10 o|o. 1p

J. BENJAMIN N. FRIGERIO

LUNES Y JUEVES A LAS 2 p. m. remate de comestibles [illegible] bazar, ferretería, [illegible] navajas, maderas y [illegible] U. T. 5758, Avenida [illegible] —J. B. N. Frigerio.

Williams y Cía.

MOBLAJE

HOY — POR DESALOJO Y cobro ejecutivo de pesos [illegible] Loyola [illegible]

ESTA NOCHE, a [illegible] juego [illegible] vitrina, espejo, [illegible] bronce, jarrones, [illegible] arañas eléctricas [illegible] norteamericanas, [illegible] auxiliares, en juego [illegible] dormitorio [illegible] de roble floreado [illegible] colchones, [illegible] comedor Imperio, [illegible] tapizadas en búfalo, [illegible] un reloj, [illegible] de baño, [illegible] macetas [illegible] aparador nogal, etc. [illegible] a satisfacción [illegible] de la noche. Sin base [illegible]

Basilio E. Chiappori

*COMESTIBLES — DEPOSI*to [illegible] mayor, por cuenta [illegible] calle Sáenz Peña [illegible] DOMINGO [illegible] mañana, [illegible] particulares [illegible] Libertad.

CASA CABAL

CALLAO 11

HOY VIERNES

NOTABLE REMATE DE

Automóviles y acesorios

1p

Ernesto J. Cueli

REMATE DE NEGOCIOS — [illegible] 5 mostradores, mesas, [illegible] conservadora, máquina de helados, [illegible] balanzas, sillas, parantes, [illegible] básculas, carros, medidas, [illegible] de taponar, pilón [illegible] instalaciones para peluquería [illegible] (reloj luminoso, paneras, fideeros, [illegible] dormitorios, aparadores, [illegible] lecheras, [illegible] para negocios y moblajes.

HOY, a las 3 p. m. en mi casa, [illegible] Plaza Constitución. 1p

Fsco E. SPINA

HOY — INSTALACIONES, útiles y servicio para confiterías, bares, [illegible] casas de modas, panaderías, [illegible] lecherías, etc., registradoras, [illegible] flamante, máquinas Express, [illegible] mesas, sillas, vitrinas, fiambreras, [illegible] armazones y mostradores [illegible] cedro, divisiones, barandas, [illegible] prensas de copiar, vidrieras [illegible] máquinas de café, [illegible] mostradores y vasos de [illegible] de 100 a 1.000 kilos, balanzas, [illegible] platos cortinados, [illegible] loza y cristalería, conservadoras [illegible] hacer helados, tarros [illegible] necesario para dichos negocios.

HOY a las 3 p. m. Corrientes 1427. 1p

Guillermo Gowland y Cª

REMATES SEMANALES — LOS MIERCOLES Y VIERNES: comestibles y bebidas, ferretería, tienda, artículos rurales, etc., a la 1 de la tarde, en nuestra casa, Bolívar 351 al 361. perm.

*HOY — ALMACEN Y RURA*les. En nuestra casa, [illegible] Bolívar 361, a la 1.30 p. m., remataremos lo siguiente: yerba en [illegible] café molido y en grano, azúcar [illegible] y cajones, jabón amarillo, [illegible] porotos, pasas de uva, comestibles [illegible] verrmouth, coñac [illegible] champagne, Marsala, [illegible] canaleta, alambre [illegible] caños, tranqueras, [illegible] nido, postes, [illegible] antifaz, [illegible] maderas, palas, [illegible] artículos que no [illegible] Gowland y Cía. 1p

Aduana de la Capital

Oficina de remate [illegible] Dirección, pasando el puente [illegible] diques sobre la calle Belgrano [illegible] donde ésta comienza.

LOS DIAS 6 y 7 DEL MES de febrero del año en curso, en el local de esta oficina, a las [illegible] p. m. y por orden del señor administrador [illegible] Antonio Lozano, se procederá a la venta de gran cantidad de mercaderías en general, provenientes de rezagos, comisos, [illegible] y compras. Seña, 20 o|o. Sin comisión. Por detalles completos e informes, dirigirse al jefe. v7

Carlos Espejo

MUEBLES

Comerciantes, particulares

HOY

1p

REMATARE A LAS 8.30 DE la noche, [illegible] Mayo [illegible] Luis XV, [illegible] de hierro, [illegible] [illegible] moriscos, [illegible] detalles completos [illegible] Fs [illegible] 1p

Esteban Bonorino

*CABO DE CAÑAMO "BAN*dera italiana" importado, 422 rollos surtidos de medidas de la fábrica Lenificio Canapificio Nacionale de Milano, llegados en el vapor "Garibaldi". Averías "Con Ide" [illegible] de los agentes de seguros y por cuenta de quien corresponda, en mi casa, Bolívar 3[illegible]

EL JUEVES 6 de febrero, a las 2 de la tarde, procederé a la venta a la mejor oferta, a dinero al contado [illegible] lotes [illegible] Seña, 20 o|o. e31

Francisco Bianchi

CAFE Y BILLAR, MORENO 2388, remataré

EL MIERCOLES 5 de febrero próximamente detalles. Se aceptan ofertas en globo o a balance. Datos, Moreno 1256. U. T. 261 Libertad. v1f

Juan J. Badía y Cía.

HOY

*A LAS 2 p. m. REGIA PELU*quería, Corrientes 4160, remataré sin base, 6 toilets Luis XV, 6 sillones, 6 sillas, varios espejos y cuadros, perchas, lavatorio con luna biselada, piezas de níquel, hermosa vidriera, instalación eléctrica, algunos muebles particulares, 80 plantas muy lindas y otros útiles de gran valor. 1p

Alfredo Toporovsky

ALMACEN DESPENSA EN la calle Lavalle 2216, remataré

EL DOMINGO 2 de febrero, con un total de 4[illegible] $ en mercaderías nobles y [illegible] bebidas legítimas, [illegible] muebles y útiles del negocio. [illegible]

OTRO BUEN ALMACEN MAS [illegible] rematará en [illegible] después detalle. Por más datos en mis oficinas o salón de ventas, Boedo [illegible] A. Toporovsky. 1p

M. Hoeffner

MOTORES ELECTRICOS 1 S [illegible] 1|2 HP, alambre [illegible] máquinas fabricar [illegible] Toledo [illegible]

EL DOMINGO [illegible] de febrero, a las 9.30 de la mañana, Monte de Oca [illegible] Matheu 271 [illegible] 1p

Selzman & Kolliar

2964 Corrientes 2964

HOY a las 2 y 8 p. m.

MUEBLES, PIANOS Y CAMAS DE BRONCE

1p

*BUENOS PIANOS de GRAN*des formatos de las mejores marcas [illegible] R. Sprunck [illegible] perfecto [illegible] pedales, [illegible]

*UN RICO JUEGO DE COME*dor roble [illegible] Thompson compuesto de [illegible] piezas [illegible] [illegible] en Luis XV, el Luis XIV [illegible] comedor [illegible] [illegible] vitrina y una buena [illegible] comedores de roble, [illegible] sillas de roble, nogal [illegible] norteamericanas, buenas camas de [illegible] de 1 y de 2 plazas, [illegible] del país, un [illegible] norteamericano [illegible] de roble norteamericanas [illegible] sillones giratorios, [illegible] arañas eléctricas [illegible] alfombras, [illegible] de pared, bañaderas [illegible] calentadores [illegible] modernos y demás artículos [illegible] a la vista. Comisión [illegible] los compradores. 1p

HOY, A LAS 2 P. M.—UNA extraordinaria cantidad de [illegible] dormitorios y comedores [illegible] roperos, aparadores, lavatorios [illegible] mesas de luz y comedor, camas de madera y de hierro [illegible] sillas de Viena, mesas de pino [illegible] una gran cantidad de colchones [illegible] lana suelta, alfombras, [illegible] cristales sueltos y [illegible] detallarlos por su gran [illegible] Comisión, 10 o|o a cargo de [illegible] compradores.—Selzman y Kolliar. U. T. [illegible] Mitre. 1p

Agustín P. Taurel y Cía.

(Sarmiento 1118)

*A COMPRAR MUEBLES fi*nos, carruajes y mil otros artículos, liquidación judicial en venta particular, remate Taurel, Sarmiento 1118. v2

*JUDICIAL—TIENDA, MER*cería, confecciones, novedades, camisetas, medias, calzoncillos, toallas y pañuelos, [illegible] Angel Díez, [illegible] Estrada [illegible] Avellaneda, quiebra [illegible] Juez [illegible] Estrada, quiebra [illegible] H. Astoul y otros en venta [illegible] desde un pañuelo hasta grandes [illegible] por mayor. Inauguración el día 3 de febrero, a las 7 de la mañana [illegible]

Mariano Salabert

*REGIO JUEGO DE COME*dor de nogal estilo Renacimiento francés, 16 piezas, juegos de dormitorio de 3 cuerpos de caoba y marquetería, roble americano, cedro Luis XV, Luis XIV y pino tea, id. de comedor en variados y distintos estilos, juegos de sala, arañas francesas, una gran cantidad de muebles sueltos, [illegible] de lavatorios, colleteros, roperos, [illegible] mesas de luz, juegos [illegible] y agua servida, colchones y almohadones de lana, espejos, sillas Viena, comedor y otras mesas de comedor, camas de bronce, hierro y madera, artefactos eléctricos [illegible] guardarropas, columnas, percheros de pie y otros muchos muebles sin detallar, como también tienda y menaje particular.

HOY VIERNES a las 2 p. m. en mi salón de ventas Victoria 654|656. 1p

Juan B. Constenla y Cía.

HOY

A las 2.30 de la tarde

GRAN MUEBLERIA

Bmé. MITRE 2740

1p

*PROCEDEREMOS A LA LI*quidación total sin base de todos los buenos muebles que componen las existencias de esta gran mueblería de los señores Jaime Mira y Cía., por orden del Banco Crédito Americano y cuenta de acreedores. Gran cantidad de juegos de dormitorios y comedores en cit. ouert, caoba, roble y cedro, juego sillones cuero para escritorio, salas doradas, 31 nogal, vestíbulos, mesas, sillas, muebles sueltos y gran cantidad de muebles que no detallamos, etc., etc.

HOY VIERNES a las 2.30 de la tarde, sin base y hasta terminar. Comisión, 10 por ciento. B. Mitre 2740. Juan B. Constenla y Cía. 1p

V. S. Vinelli y Hno.

Corrientes 2791, U. T. 1557, Mitre

22.500 KILOS DE ARROZ, varias clases, [illegible] en 52 bolsas a/ posta [illegible] en lotes, por cuenta de [illegible]

HOY a la 1.30 en Corrientes 2791. 1p

78 BULTOS YERBA varias marcas, 97 bolsas porotos, 19 cajones [illegible] al aceite, 21 bolsas [illegible] lotes, y al mejor postor, por cuenta y orden de quien corresponda.

HOY a la 1.30 en Corrientes 2791. 1p

*41 PIEZAS PERCAL, 39 pie*zas uso doméstico, 126 piezas bramante, 490 docenas pares de medias, 68 trajes completos, 60 guardapolvos, 30 cajas camisas para hombre, remataremos en lotes.

HOY a la 1.30 en Corrientes 2791. 1p

15 CAJAS SOMBREROS, 40 piezas cotín, 9 piezas casimires, 12 docenas servilletas, 13 cajas corbatas, [illegible] docenas camisetas, 3.450 gruesas botones, [illegible] piezas franela, 100 docenas peines, remataremos.

HOY a la 1.30 en Corrientes 2791. 1p

UN MOLINO COMPLETO — 750 postes enteros de quebracho colorado, 42 tranqueras de lapacho, 30 bebederos, 12 palmeras, 60 chapas para tanques australianos, 500 puntales, remataremos en lotes.

HOY a la 1.30 en Corrientes 2791. 1p

49 FARDOS SOGA especial, 85 docenas rebenques varias clases, 41 guarniciones, 1 lote riendas y tiros, 60 peleras, 42 monturas, 15 docenas frenos, 150 estribos, 48 mantas, 290 mandiles.

HOY a la 1.30 en Corrientes 2791. 1p

48 TARRAJAS, 48 paraguas, 26 docenas candeleros, 1.340 docenas lápices en colores, 100 kilos [illegible], 580 cuadernos, 394 docenas tinteros, 721 docenas bisagras, 96 limas, 6 planchas para descargar bordelesas, 13 resmas papel oficio.

HOY a la 1.30 en Corrientes 2791. 1p

31 TERCIOS YERBA Celina, 22 bolsas nueces, 18 cajones pasas de uva, 42 latas galletitas, remataremos en lotes, por cuenta de quienes corresponda.

HOY a la 1.30 en Corrientes 2791. 1p

*21 ARADOS, 2.700 varillo*nes, 590 medios postes, 721 estacones, 6 portones, 15 bombas pie de molino, puertas, maderas varias, alambre tejido, alambre de púa, remataremos en lotes.

HOY a la 1.30 en Corrientes 2791. 1p

144 JAMONES, 16.000 KILOS jabón amarillo en cajones, 720 bolsas sal gruesa, 18 cajones te, 36 cascos vino, 12 cajones te, 19 bolsas arroz (avería), 490 hormas quesos, remataremos en lotes.

HOY a la 1.30 en Corrientes 2791. 1p

HELADERA, MOLINO PARA cereales, portones de tejido, palmeras, ventiladores, armazones, útiles varios, 350 metros mosaicos, báscula, balanza, escalera, chapas cinc, remataremos.

HOY a la 1.30 en Corrientes 2791. 1p

*15 CASCOS VINAGRE, 28 ca*jones Marsala, 32 docenas vinos varios, 48 cajones sidra, 4 cascos vinagre, 8 cajones vermouth, 16 damajuanas bebidas varias, [illegible] cajones vino Argentino, 37 cajones bebidas varias, remataremos en lotes.

HOY a la 1.30 en Corrientes 2791. 1p

370 PARES CALZADOS, 20 docenas camisetas para señora, 34 piezas madapolán, 7 piezas género para manteles, 36 pares botas, 48 cortinas, 120 plumeros.

HOY a la 1.30 en Corrientes 2791. 1p

COMERCIANTES — HOY ! a la 1.30 realizaremos en nuestro salón Corrientes 2791, el 505 remate semanal en artículos para comerciantes. Las mercaderías a rematarse están depositadas en nuestro sótano Corrientes 2791, a disposición de los interesados que deseen revisarlas. Para los compradores que deseen remitir sus compras al interior, la casa se encarga del embalaje [illegible] V. S. Vinelli y Cía.

HOY a la 1.30 en Corrientes 2791. 1p

Alfonso Cadós

Vendida particularmente

*FIAMBRERIA Y CARNICE*ría, calle Tres [illegible]

EL VIERNES 31 de enero, a las 2 p. m. remataré por orden de su dueño: Revestimiento de azulejos, mostrador mármol, balanza Berkel, jamonera, sierra de picar, [illegible] niquelada, [illegible] verdulero, cortinas, columnas, [illegible] ganchos, sierras, [illegible] Más datos en [illegible] Cevallos 211. U. T. 4506, Mitre. [illegible]

Tomás Corrado

REMATES DE NEGOCIOS — [illegible]

EL MARTES [illegible] maquinarias para fabricación de [illegible] 2.000 [illegible] Máquina [illegible] Continental [illegible] Todos datos y [illegible]

EL DOMINGO 2 a las 3 [illegible] café [illegible] sillas, regias [illegible] No faltar.—Corrado. v1

E. Rodríguez Sánchez

ALMACEN — PROVINCIAS [illegible] 5802.

EL DOMINGO próximo 2 de febrero a la 1 p. m. remataré todas las existencias de dicho negocio, cuyo detalle en parte es el siguiente: arroz, aceites, azúcar, almidón, alpiste, cafés, becoates, [illegible], fideos, tetales, garbanzos, porotos, [illegible] yerbas, etc., 4a bolsas harina [illegible] maíz, trigo, [illegible] etc. Conservas surtidas de [illegible] y licores de las mejores marcas, artículos de bazar y ferretería, útiles [illegible] báscula, fideera, envases y muchos más. Seña 20 o|o en cada lote. Comisión 10 o|o. Más datos a mi escritorio, Talcahuano 416. v2f

C. SENATORE

HOY

CIGARREROS y LIBREROS

1p

*HOY VIERNES 31 DE ENE*ro a las 2 p. m. remataré judicialmente las inmensas existencias del depósito de cigarrillos, artículos de librería y cigarrería, situado en la calle 24 de Noviembre número 73, que consiste en [illegible] surtido de artículos de [illegible] y útiles [illegible] que no detallo por su mucha extensión. 1p

CIGARROS, CIGARRILLOS tabaco, fósforos Victoria de la Cía. General, gran stock de cuadernos, [illegible] blocks, novelas y un sin fin de artículos de librería y cigarrería, se rematarán.

HOY VIERNES 31 a las 2 p. m. en la calle 24 de Noviembre 73. Seña a satisfacción del martillero. Comisión 10 o|o.—C. Senatore. 1p